RAPID, ÎNCĂ UN EȘEC RUȘINOS: 1-3 CU HAPOEL TEL AVIV

Numărul 4.404
Joi, 1 decembrie 2011
16 pagini ◤ Tiraj: 36.014

EDIȚIE NAȚIONALĂ
Editat de **Mediafax Group**

506.000 DE CITITORI zilnic (SNA)
1.966.801 DE VIZITATORI unici în octombrie (SATI) pe **www.prosport.ro**

»6-7

PREȚ: 2 lei

PRO SPORT

PUBLICITATE

Ziarul Sportul
WWW.prosport.ro Știm ce înseamnă să fii suporter

Ceasul de sărbătoare
are clipele din aur.

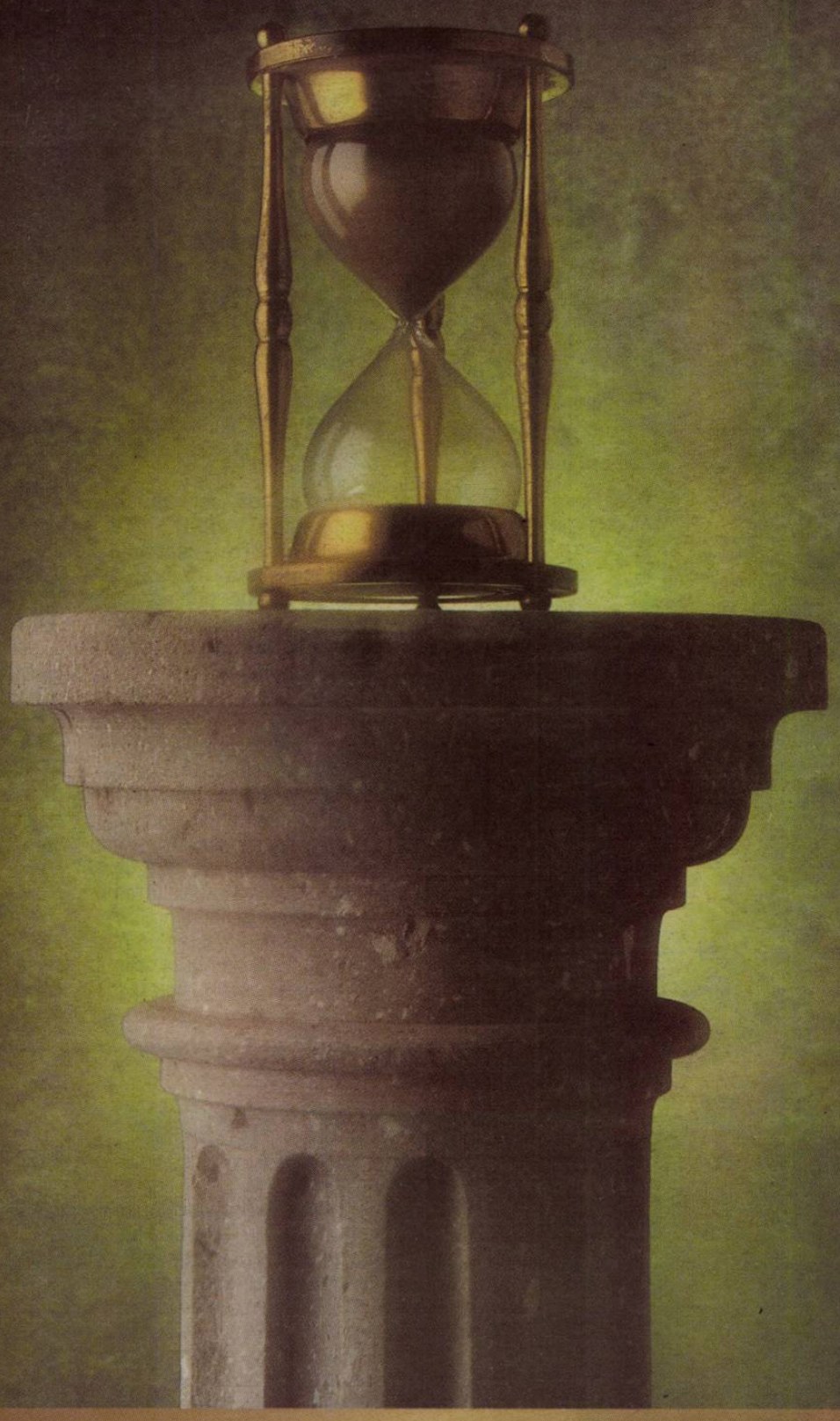

Biblioteca Județeană
MUREȘ
TÂRGU MUREȘ

1 DECEMBRIE

DE CE IUBESC ROMANIA

COMPATRIOTUL ZENGA

Cel mai bun portar al lumii în anii 90 se consideră mai român decât mulți dintre cei care astăzi sărbătoresc Ziua Națională

Dan FILOTI
dan.filoti@prosport.ro

„România mi-a dat tot ce am eu acum mai frumos". Uau... Sună siropos, dar cel care îmi spune, de fapt, îmi repetă asta, chiar crede cu tărie. Walter Zenga (foto, alături de soția sa, Raluca) nu e un personaj oarecare. E un cetățean internațional, revendicat ca simbol de cel puțin două țări (Italia și SUA).

În anii 90 puteam vorbi de o veritabilă „Zenga manie". Cel poreclit „Omul Păianjen" a fost unul dintre cei mai buni portari ai lumii, iar această calitate i-a adus milioane de fani în toate colțurile lumii. După 2000, destinul său, inițial fotbalistic, s-a intersectat decisiv cu România. Soția sa, Raluca, fostă Rebedea, l-a influențat decisiv, iar apariția micuței Samira, fata lor, l-a convins definitiv.

Nunta și botezul le-au făcut în același an, într-un decor idilic, în imediata vecinătate a Castelului Bran. Zenga și familia sa din Italia au dansat în ritmuri de muzică populară până în zori, la o petrecere de neuitat, cu nași români, tradiții și obiceiuri respectate cu bucurie. Și azi, deși sunt stabiliți în Dubai, într-unul dintre cele mai exclusiviste cartiere rezidențiale de pe Glob, Walter are un loc special în care se simte cel mai bine: „Nu exagerez! Cel mai bine îmi e în Herăstrău la roată (de fapt, el pronunță „la roata", accentuând simpatic ultimul a)". Acolo poate fi văzut de fiecare dată când vine în țară cu Raluca și micuța Samira.

AR VREA SĂ ANTRENEZE ROMÂNIA!

Fotbalistic vorbind, Zenga a făcut foarte multe pentru România. A impus la FC Național un alt tip de mentalitate, reușind să califice echipa trei tururi în cupele europene, după o pauză de zece ani, în care reprezentantele fotbalului românesc erau eliminate după primele jocuri. Momentul de maxim l-a trăit la Steaua: eliminarea Valenciei, pe atunci câștigătoarea Cupei UEFA, în sezonul 2004-2005. Se poate spune că la acel moment s-au pus bazele formației ce avea să fie la un pas de finala acestei competiții un sezon mai târziu. A treia echipă românească antrenată de Zenga a fost Dinamo, în sezonul 2007-2008.

„Eu cred că într-o zi voi reveni să antrenez în România. Chiar îmi doresc asta", spune Walter. Și nu numai pentru că este Ziua Națională a menționat că într-o zi visează să antreneze chiar România!

Sunt pe jumătate român. Cel puțin pe jumătate...
Walter Zenga, fost internațional italian

Foto: Adrian STOICOVICIU

Șarmatele sunt preferatele mele. Din păcate, sunt greu de preparat pentru soția mea
Ricardo Cadu, căpitan CFR Cluj

Cel mai bun prieten al meu e din Cluj, jumătate român, jumătate maghiar. M-a impresionat bunătatea românilor. E altă mentalitate aici
Ricardo Cadu, căpitan CFR Cluj

Cetățenia rămâne o prioritate pentru mine. Am vorbit și cu Arpi despre problema aceasta. Dacă e nevoie, pun burta pe carte pentru a învăța literatura și istoria României
Ricardo Cadu, căpitan CFR Cluj

DE-AL NOSTRU
Cadu s-a îmbrăcat ieri într-un costum național românesc
Foto: Dan TĂUȚAN

„SUNT PE JUMĂTATE ROMÂN"

Cadu explică de ce iubește țara noastră și motivele pentru care vrea să ajungă sub „tricolor"

Cristian ASZALOS
Andra LUPOU
redactiacluj@prosport.ro

Cadu se dă român! La propunerea PRO TV și ProSport, căpitanul CFR-ului s-a îmbrăcat într-un costum popular românesc, pentru a-și dovedi sentimentele sincere față de țara adoptivă.

„Mă consider pe jumătate român. Îmi place mult în România, mă simt ca în Portugalia aici", punctează portughezul de 29 de ani încă din start. Aflat la Cluj din vara anului 2006, Cadu este cel mai longeviv căpitan de pe prima scenă a fotbalului românesc. „Iubesc Clujul cu toată inima. Pentru mine, Clujul înseamnă România. Față de restul țării nu am niciun sentiment. Aici am fost tratat mai bine ca acasă. Aici am trăit cele mai mari satisfacții din viața mea", subliniază stoperul. Dulce, partenera sa de viață, îi împărtășește părerea: „Și soției mele îi place la Cluj, chiar dacă îi e dor de Portugalia uneori".

„ROMÂNIA NU ÎNSEAMNĂ ȚIGANI ȘI MIZERIE"

Cadu nu este împăcat cu ideea că nu le poate schimba conaționalilor viziunea deformată despre România. „Din păcate, portughezii nu pot să creadă că Clujul e un oraș deosebit. Ei asemuiesc țara cu țiganii, cu mizeria, cu sărăcia. Nu e deloc așa. Dar eu vorbesc acum prin prisma atmosferei și situației pe care le-am găsit la Cluj", mărturisește liderul „feroviarilor". Unul dintre atuurile integrării lui Cadu a fost capacitatea de a învăța rapid limba română. „Chiar dacă vorbesc fără probleme românește, încă mă străduiesc să vorbesc corect, dar e greu să o fac perfect. Nu știu cântece românești pe de rost, dar îmi plac foarte mult Andra și Puya. Îi ascult", spune acesta cu un zâmbet în colțul gurii.

„VREAU SĂ FIU SCOUTER"

Cadu știe ce va face după ce va agăța ghetele în cui: va deveni căutător de talente. „Mi-ar plăcea să fiu scouter! Ce jucător din Liga I le-aș propune șefilor? Wesley. Clar! E cel mai bun din campionatul nostru. De la Steaua pe nimeni. Să fim serioși, e o echipă de mijlocul clasamentului acum!", susține franc Ricardo, care s-ar gândi serios dacă ar avea posibilitatea să fie cooptat în conducerea CFR-ului. „După retragere voi sta cu familia, dar voi lua în calcul o astfel de variantă dacă va exista ocazia", încheie Cadu.

OSPĂȚ

AU SĂRBĂTORIT 1 DECEMBRIE CU FASOLE FRECATĂ!

Iuliu Mureșan le-a făcut o surpriză jucătorilor în cinstea zilei de 1 Decembrie și a organizat o mică petrecere încă de marți. „Am invitat pe toată lumea la mine acasă și am făcut o mică petrecere. Am mâncat de toate, am avut foarte multă mâncare. Le-am dat la băieți și fasole frecată cu cartofi țărănești. Au stat la coadă. Le-a plăcut mult mâncarea noastră, mai ales străinilor. Ne-am simțit foarte bine. Cadu și Sougou au fost DJ, au pus muzică", a dezvăluit președintele CFR-ului.

SUSȚINERE

NOI PARTENERI PENTRU „DE CE IUBESC ROMÂNIA"

Companiile Vodafone, BRD Groupe Société Générale, Xerox, Inga Media, Indoor Media, Phoenix Media și Kepi Consult s-au alăturat de ieri campaniei „De ce iubesc România". Ideea campaniei a fost lansată în urmă cu cinci zile de PRO TV, Gândul, ProSport, Sport.ro, Ziarul financiar și Mediafax. Prin intermediul campaniei, românii sunt îndemnați să spună celor din jur, acasă și în străinătate, ce anume îi face să fie mândri de țara lor.

PRO SPORT
www.prosport.ro
Știm ce înseamnă să fii suporter

SCHALKE - STEAUA
ora 20:00, PRO

AZI, ÎN EUROPA LEAGUE

VASLUI - LAZIO
ora 22:00, PRO

DE CE IUBESC ROMANIA

Sârbul **Martinovic** și brazilianul **Adailton** pot mobiliza astăzi, pe 1 Decembrie, două echipe românești, **Steaua**, și, respectiv, **Vaslui**, care caută victoriile și punctele pentru calificarea în **primăvara europeană**

„CÂȘTIGĂM PENTRU ROMÂNIA!“

»2-5, 8
foto: LUPICĂ

STEAUA POFTEȘTE IAR LA WESLEY!

Impresarii brazilianului l-au propus pe acesta roș-albaștrilor. Porumboiu crede că totul e o „făcătură“

»5

DRAMĂ ÎN FAMILIA PROCURORULUI

Soția lui Cornel Dinu a intrat în comă »10

INTERVIU CU MAREA SPERANȚĂ A LUI DINAMO

ALEXE: „Promit să dau gol Stelei!“ »9

PROTEST ÎNAINTE DE MECI

Voința și „U“ fac grevă împotriva arbitrilor »10

VALI COSMA, PRONOSTIC PENTRU MONDIALE

„România joacă una dintre finale!“ »12-13

Foto: AFP

PANTILIMON POATE SALVA TIMIȘOARA

Evoluția foarte bună din partida cu Arsenal i-ar putea aduce românului un transfer definitiv la Manchester City. Poli poate primi 2,3 milioane de euro! »11

»8

OPINIE

Alin BUZĂRIN

PENALTY DE PEDEAPSĂ

alin.buzarin
@prosport.ro

ZIUA ROMÂNIEI PE AXA GELSENKIRCHEN-PIETRICICA

În prag de 1 Decembrie, Ivan Patzaichin, Constantina Diță și alte personalități ale sportului ne explică de ce iubesc România. Le frunzărim interviurile în pauzele publicitare ale talk-showurilor despre fotbal, între două runde de atacuri personale, de afronturi și de măscări. Ce pot să spună performerii? De ce ar iubi marii campioni această țară? Ce oferă ea? Anticipăm deja ce oferă. *Jurnalele TV ale serii de 1 Decembrie vor deborda de reportaje cu amărâșteni frigându-se la limbă de la fasolea aburindă cu cârnați, vor oferi zeci de cazuri de oameni care au mâncat prea mult și au ajuns la Urgență sau se vor făli cu o paradă militară indecent de costisitoare într-o țară în care plata multor salarii, inclusiv ale bugetarilor, constituie o reală problemă.*

După aceste jurnale TV culinaro-militare sperăm să avem motive și noi, necampionii, să ne iubim țara. Acest pământ pe care-l numim uneori ironic Romanica ni-i aduce în față pe Raul, Huntelaar, Klose, Hernanes... Acest pământ greu încercat de vorbele și faptele locuitorilor săi, acest pământ aprig colector de taxe, campion la disponibilizări, recordmen la scumpiri încearcă să-și împingă două dintre echipele de fotbal spre primăvara Europa League. Cu efortul românilor Ilie, Viorel, Cristian Tănase, Lucian Sânmărtean și al neromânilor Brandan, Geraldo, Adailton, Temwanjera.

Marii campioni au justificat de ce iubesc România, printre motive inserând potențialul neexploatat și speranța de viitor. La fotbal, regulile sunt mai stricte. *În fața lui Schalke și a lui Lazio nu se poate vorbi despre potențial, pentru că n-avem atuul acesta. Totul e de partea lor - valoarea, banii, condițiile, mentalitatea... Noi rămânem cu această speranță legată de ziua de 1 decembrie 2011, pe care ne-o dorim mai mult decât un liber la mijlocul săptămânii, când te relaxezi la un spriț și-o fasole.* Hai România, fă-ți singură un cadou de ziua ta!

www.prosport.ro

Care va fi rezultatul partidei Schalke - Steaua?

Victorie Schalke 63%
Egal 15%
Victorie Steaua 22%

Răspunde azi la întrebarea: „Cine se va califica în primăvara europeană: Steaua sau Vaslui?"

Top 3 ştiri pe www.prosport.ro

1. **FOTO Omul cu voință de fier!** Sportul l-a salvat! „Îmi mai dăduseră patru luni de trăit" Transformare INCREDIBILĂ
2. **Levi l-a făcut să joace, Levi îl ia GRATIS de la Steaua!** Transferul care lasă o nouă GAURĂ în echipa Stelei!
3. **„Oh my Hart" VIDEO** „Panti" i-a ÎNNEBUNIT pe englezi cu o superparadă! Aguero, gol după o fază de VIS! Arsenal - Man. City 0-1! Interviu post-meci cu portarul român

ÎȘI JOACĂ SOARTA ÎN

Perioada următoare este decisivă pentru Steaua: Poate obține calificarea în primăvara europeană și să reintre în cărți pentru titlu

Patronul a tunat că principalul obiectiv de acum este calificarea în primăvara europeană pentru că „de acolo vin banii", iar staff-ul speră ca „Nilă" să nu mai trateze mingea ca pe o jucărie personală. Toate aceste probleme vin pentru tehnicianul Stelei chiar înainte de un meci aproape decisiv cu Schalke, derby-ul României cu Dinamo și un meci foarte important cu CFR Cluj.

În următoarele zece zile, Steaua poate reintra în cărți pentru titlu și să își joace șansa pentru primăvara europeană. Sau, dimpotrivă, să rateze și ultimele două obiective pe care le mai are după ce a ieșit din Cupa României. Presiunea patronului crește, din lojă se aud nume de antrenor, iar ca obiective se vorbește deja despre sezonul 2012-2013. Totuși, cu un egal azi la Schalke, roș-albaștrii rămân în cărți pentru „16"-imile competiției și vin cu moral bun pentru întâlnirea cu Dinamo.

ȘTAN SPUNE CĂ A OBȚINUT LINIȘTE DE LA PATRON

Ilie Stan are șansa de a fi salvatorul Stelei în aceste zece zile. Poate obține un rezultat mare azi pe terenul lui Schalke, apoi le poate învinge în campionat pe Dinamo și CFR Cluj. Dacă în aceste două ultime meciuri, Steaua va reuși tot atâtea victorii, va intra clar în lupta pentru titlu, iar pregătirea de iarnă va fi făcută tot de Ilie Stan. „Atât timp cât am avut o înțelegere cu domnul Becali și mi-a spus că nu există nicio discuție despre ce va fi din iarnă, sunt liniștit", a spus Ilie Stan la conferința de presă înaintea meciului cu Schalke.

CORESPONDENȚĂ DIN GERMANIA

DE LA
Cristian VOINEA (text)
Bogdan IORDACHE (foto)

DUEL *Iliev și Latovlevici nu s-au menajat la antrenamentul oficial de aseară, din Germania*

Pentru Steaua, cele două meciuri, cu Schalke și cu Dinamo, sunt extrem de importante. Se pot schimba foarte multe lucruri, aici se joacă tot sezonul

Laurențiu Reghecampf, fost jucător la Steaua

ACROBAT *Huntelaar înscrie din orice poziție, la fel cum făcea și Van Basten*

CINE ÎL BLOCHEAZĂ?

Steliștii și-au luat măsuri contra lui Huntelaar. În tur, Raul a fost anihilat prin faulturi tactice

Marius GÎRLAȘIU
marius.girlasiu@prosport.ro

Apărarea Stelei va avea mari bătăi de cap, diseară, în meciul cu Schalke. Geraldo și Iliev vor avea de îndeplinit cea mai dificilă misiune: să-l țină departe de poarta lui Tătărușanu pe unul dintre cei mai de temut atacanți ai Europei, vârful pe care specialiștii îl consideră „clona" lui Van Basten.

Geraldo&Co îl vor avea în grijă pe unul dintre cei mai prolifici atacanți ai continentului, olandezul Klaas Jan Huntelaar, marcator a 12 goluri în 13 partide pentru „minerii" din Gelsenkirchen numai în acest sezon. În tur, steliștii l-au anihilat pe Raul, Levi dându-le indicații precise jucătorilor săi ca aceștia să-l dărâme pe spaniol de fiecare dată când intra în posesia balonului. Presa din Germania a criticat atunci „manevra" steliștilor, statistica arătând că Raul a fost cel mai faultat jucător de pe teren.

Nemții îți dau cinci dacă prind o zi bună. Huntelaar le dă singur pe toate

Marcel Răducanu, fost jucător Steaua

Van Basten a jucat contra Stelei în finala Cupei Campionilor în 1989 și a marcat de două ori

„JOACĂ DE PARCĂ E CLONA LUI VAN BASTEN"

Acum, atenția roș-albaștrilor se îndreaptă către Huntelaar, cel care a fost numit ieri pe site-ul UEFA drept noul Van Basten de către fostul internațional neamț Bernd Schuster. „Joacă de parcă ar fi clona lui Marco van Basten. Felul în care joacă, șuturile cu ambele picioare și puternicele sale lovituri de cap, toate îmi amintesc de Van Basten", a declarat Schuster într-un interviu pentru site-ul UEFA.

HABAR NU AU PESTE CINE DAU

Stan a făcut pe enigmaticul când a fost întrebat ce meciuri a văzut cu Schalke

Aflat în faţa unui joc aproape decisiv pentru el pe banca Stelei, Ilie Stan nu a dorit să spună ce meci al lui Schalke l-a urmărit pentru a-şi face o idee despre forţa nemţilor.

Scaunul lui Ilie Stan se clatină, iar acesta vorbeşte de presiunea creată artificial în jurul echipei. Totuşi, în momentul în care a fost rugat să spună dacă le-a arătat elevilor săi imagini video cu adversarii din această seară, antrenorul Stelei a ezitat. „Astea sunt chestii de bucătărie internă. Nu doresc să comentez", a spus Stan, băgându-l în ceaţă şi pe translator. Completarea a venit de la Prepeliţă, care a confirmat că nu a existat nicio şedinţă video în vestiarul roş-albaştrilor: „Am văzut secvenţe din meciul cu Dortmund, atât".

E important pentru noi să ne calificăm în primăvara europeană. Dacă băieţii vor respecta ce le-am cerut, vom pleca cu un punct din Germania
Ilie Stan, antrenor Steaua

Mă gândesc la meciul cu Schalke şi apoi la meciul cu Dinamo. Apoi sper ca la vară să ne îndeplinim obiectivul şi să luăm prima promisă
Andrei Prepeliţă, mijlocaş Steaua

Pentru salvarea turului, pentru salvarea imaginii, chiar şi financiar e mai important pentru noi meciul cu Schalke decât cel cu Dinamo
Gigi Becali, finanţator Steaua

SCHALKE (4-4-2)
Antrenor: Huub Stevens
Rezerve: 33. Schober - 21. Metzelder, 12. Höger, 3. Escudero, 18. Jurado, 8. Marica, 20. Pukki
Absenţi: Sarpei, Höwedes, Moravek, Fährmann, Kenia (accidentaţi)

36 UNNERSTALL
23 FUCHS, 14 PAPADOPOULOUS
22 UCHIDA, 13 JONES
10 HOLTBY, 32 MATIP
11 BAUMJOHANN, 31 DRAXLER
7 RAUL (CPT.), 25 HUNTELAAR
9 M. COSTEA, 24 RUSESCU

PRO TV **AZI, ora 20:00, PRO TV**

STEAUA (4-4-2)
Antrenor: Ilie Stan
Rezerve: 1. Stanca - 3. Emeghara, 14. Latovlevici, 22. Galamaz, 27. Năstăsie, 28. Roşu, 90. Nikolic
Absenţi: Fl. Costea (suspendat) - Gardoş, Răduţ, Tatu (accidentaţi)

10 TĂNASE, 11 PREPELIŢĂ
26 BICFALVI, 55 BOURCEANU (CPT.)
5 BRANDAN, 18 MARTINOVIC
23 GERALDO, 4 ILIEV
12 TĂTĂRUŞANU

Arbitri: Antonio Miguel Mateu Lahoz; **Asistenţi:** Javier Aguilar Rodriguez şi Pau Cebrian Devis; **Arbitri suplimentari:** Carlos Clos Gomez şi Javier Estrada Ferandez (toţi din Spania); **Stadion:** „AufSchalke Arena".

VREMEA 7°C, Ploaie

COTE PARIURI

	1	X	2
Casapariurilor	1.35	4.50	8.50
PublicBet	1.35	4.50	8.10
Bet-at-home	1.35	4.55	8.10

GRUPA J

AZI
AEK Larnaca - M. Haifa — ora 20:05
Schalke - Steaua — ora 20:05

CLASAMENT

1. Schalke 04	4	2	2	0	8-1	8
2. Maccabi Haifa	4	2	0	2	9-7	6
3. Steaua	4	1	2	1	5-8	5
4. AEK Larnaca	4	0	2	2	1-7	2

S-AU JUCAT:

Steaua - Schalke	0-0
M. Haifa - Larnaca	1-0
Larnaca - Steaua	1-1
Schalke - M. Haifa	3-1
M. Haifa - Steaua	5-0
Larnaca - Schalke	0-5
Steaua - M. Haifa	4-2
Schalke - Larnaca	0-0

UEFA EUROPA LEAGUE

AU MAI RĂMAS DE DISPUTAT

Maccabi Haifa - Schalke	14 decembrie
Steaua - AEK Larnaca	14 decembrie

GERMANIA

EMIL JULA LA STEAUA?

Jucătorii Stelei au avut parte de o surpriză la antrenamentul oficial desfăşurat aseară pe Veltins Arena. Emil Jula, fostul atacant al Oţelului, în prezent la MSV Duisburg, echipă cu care se află pe locul 13 în liga a doua germană, a fost prezent la antrenament ca spectator. Cum Steaua caută un atacant care să dea goluri, nu ar fi exclus să-i propună şi lui Jula o revenire în ţară.

PUBLICITATE

Ofertă valabilă până la 31 decembrie 2011 pentru contractele noi şi reînnoirile de servicii pe 2 ani. Minutele internaţionale se pot folosi către Europa fix, SUA, Canada, Israel fix şi mobil şi, în plus, către reţele naţionale fixe. Detalii pe www.vodafone.ro şi în magazine.

AMBIGUU

GIGI O „SCALDĂ" CU MM

Finanțatorul roș-albaștrilor, Gigi Becali, a declarat ieri că în cel mai scurt timp va purta o discuție lămuritoare cu Mihai Stoica. „Dacă văd că Meme nu încetează cu atacurile și tot se mai ia de Ilie Stan, atunci o să discut eu cu el. E deja răutate la el", a spus latifundiarul din Pipera. Pe de altă parte, la o altă televiziune se spălase pe mâini când a discutat despre acest subiect, replicând: „Păi, ce? S-a luat de vreun jucător? De-abia atunci o să mă iau de el". **(Daniel VLAD)**

PROPUNERE

AXENTE ÎN LOCUL LUI NIKOLIC?

Surse din anturajul bănățenilor ne-au dezvăluit că Marian Iancu dorește să facă un schimb de jucători cu Steaua după ce Gigi Becali l-a anunțat că vrea să renunțe în această iarnă la Stefan Nikolic. În aceste condiții, din pricina faptului că a intrat în conflict cu galeria lui Poli Timișoara, oficialii divizionarei secunde vor să scape cât mai repede de **Axente (foto, în dreapta)**. **(Daniel VLAD)**

OPINIE

BECALI: „DINAMO ARE ATACANȚI MAI BUNI"

Gigi Becali a declarat aseară, la Digi Sport, că, în opinia lui, Dănciulescu și Marius Niculae sunt peste atacanții de la Steaua. „Nouă ne va lipsi Tatu, dar, chiar și așa, Dănciulescu și Marius Niculae sunt mai buni ca atacanții Stelei. În plus, cei doi sunt acum și mult mai în formă. Asta e situația, iar mie mi se pare că și Kone este peste ce avem noi la mijlocul terenului", a spus latifundiarul din Pipera. **(Daniel VLAD)**

„HAI, NEA PUIU!"

CONSILIER
Gigi Becali se sfătuiește destul de des cu Anghel Iordănescu, acesta din urmă fiind cel care l-a propus pe Ilie Stan (medalion) la Steaua

Foto: Răzvan LUPICĂ

Ilie Stan se simte „lucrat" și vrea să grăbească sosirea lui Anghel Iordănescu la Steaua pentru a-și asigura locul și în retur

Daniel VLAD
daniel.vlad@prosport.ro

Ilie Stan este convins că de unul singur nu are cum să reușească la Steaua. În aceste condiții, conștient că Mihai Stoica îi intră de la meci la meci pe sub piele lui Gigi Becali, „Iliesta" îi cere disperat ajutorul fostului selecționer al României. Așa ar fi sigur că MM nu ar ajunge iar la Steaua și că astfel el își va păstra postul și în retur.

După partida cu FC Brașov, Ilie Stan s-a prezentat la conferința de presă în fața jurnaliștilor aproape disperat de tot ce i se întâmplă în ultimul timp. Antrenorul stelist vede conspirații împotriva sa peste tot. A mers până într-acolo încât l-a sunat și pe Grigoraș, ca să-i ceară să nu mai vorbească despre Steaua cât timp antrenează el echipa.

ILIE SE TEME DE REVENIREA LUI MM

Mai mult, atacurile lui Mihai Stoica îl deranjează mai ales dintr-o anumită perspectivă. Crede că Gigi Becali ar putea să-l creadă pe MM și să-l aducă înapoi la Steaua.

> Am discutat cu Puiu și i-am spus că am nevoie de el la Steaua. Acum, rămâne să vedem ce va fi în iarnă
> **Gigi Becali, finanțator Steaua**

Disperat fiind, Ilie Stan a ajuns la concluzia că are nevoie urgent de experiența și abilitatea lui Anghel Iordănescu. „Ilie trebuie să fie și el înțeles. E conștient de faptul că poate nu se va mai întâlni prea curând cu șansa de a antrena Steaua, iar din acest motiv nu vrea să dea greș. Mai mult ca sigur, dacă l-ar avea lângă el pe Anghel Iordănescu, atunci e convins că s-ar simți mult mai în siguranță față de Gigi Becali și de contestatarii săi din ultimul timp", ne-a declarat ieri o sursă din cadrul clubului Steaua.

Așa că Ilie trage de „General" să grăbească discuțiile cu Becali privind revenirea lui la Steaua.

„POȚI LUCRA CU GIGI CU UN CONTRACT BETON"

Coincidență sau nu, ieri, la Sport.ro, Anghel Iordănescu a părut mai doritor ca oricând să revină la Steaua. Și, dacă până acum ceva timp, se văita că e greu să lucrezi cu un patron precum Becali, care schimbă antrenorii pe bandă rulantă, „Generalul" vede în acest moment în finanțatorul stelist un colaborator desăvârșit. „Doar patronul Stelei vă poate răspunde la întrebarea dacă eu am să fiu la Steaua din nou. Să știți că el nu este un om rău la suflet, el vrea doar să câștige. Stați liniștiți, că se poate lucra cu Gigi Becali pe baza unui contract beton, mai bine zis foarte bine făcut", a spus Iordănescu.

350
de mii de euro
solicită salariu anual Dorin Goga

450
de mii de euro
este suma pe care o vrea la semnătură dacă vine ca jucător liber de contract

6
goluri
a marcat Goga pentru Poli în acest sezon de Liga a II-a

Foto: Dan DUȚĂ

GOGA RÂDE DE GIGI

Patronul Stelei a încercat iar să-l convingă pe atacantul de la Timișoara să vină la Steaua, dar acesta cere mulți bani, special ca să nu ajungă la roș-albaștri

Daniel VLAD
daniel.vlad@prosport.ro

Oficialii Stelei au ajuns la concluzia că Goga solicită sume astronomice special pentru a fi refuzat. Fotbalistul vrea 800.000 de euro ca să îmbrace tricoul echipei antrenate de Ilie Stan!

Gigi Becali nu se împăcase cu ideea că Dorin Goga nu vine la Steaua. Ei bine, după ce în ultimele luni au existat mai multe runde de negocieri între cele două părți, finanțatorul roș-albaștrilor a încercat zilele trecute să dea marea lovitură pe piața transferurilor din România. Însă, din păcate pentru roș-albaștri, nici de această dată cele două părți nu au ajuns la un numitor comun.

Becali s-a lovit iar de pretențiile lui Goga. „Vrea un salariu anual între 300.000 și 400.0000 de euro, plus cam tot atât la semnătură, dacă se transferă liber de contract. Probabil că nu vrea să vină de are astfel de cereri", a comentat ieri un oficial al Stelei.

NEGOCIERI / CEL MAI BUN MARCATOR STRĂIN DIN LIGA I AR PUTEA AJUNGE LA IARNĂ ÎN TABĂRA ROȘ-ALBASTRĂ

STEAUA A REDESCHIS PISTA WESLEY

Impresarii brazilianului au început din nou negocierile cu Gigi Becali pentru transferul atacantului de la FC Vaslui

Corina MLĂDINOIU
corina.mladinoiu@prosport.ro

Wesley Lopez a fost dorit și acum zece luni de Steaua, însă, la acea vreme, Mihai Stoica s-a opus vehement, spunând despre brazilian că are probleme disciplinare.

De atunci, Gigi Becali n-a uitat de posibilitatea de a transfera „bijuteria" moldovenilor și și-a trimis de pe acum angajații să discute cu impresarii acestuia. „Dacă ar fi numai după mine, primul jucător pe care l-aș aduce la Steaua ar fi Wesley", a spus de curând Narcis Răducan, omul care după plecarea lui MM are în portofoliu transferurile de jucători.

Primele discuții purtate între un reprezentant al roș-albaștrilor și cel al jucătorului, Lucian Marinescu, au avut loc aseară, însă discuția s-a întrerupt în momentul în care s-a ajuns la suma pe care Steaua ar trebui să o plătească pentru fotbalist. Este puțin probabil ca Adrian Porumboiu să renunțe fără prea mari pretenții financiare la fotbalistul devenit în acest sezon cel mai bun marcator străin care a evoluat vreodată în Liga I.

L-AU DAT ÎN JUDECATĂ PE PORUMBOIU

De altfel, impresarii lui Wesley sunt determinați să-l ia pe jucător de la Vaslui, dat fiind faptul că sunt nemulțumiți că Porumboiu nu le-ar fi achitat comisionul pentru prelungirea contractului brazilianului. Alcidez Diaz și Lucian Marinescu au mers chiar mai departe, deschizând un proces la FIFA pentru nerespectarea înțelegerii de către finanțatorul moldovenilor. „Am contactat avocatul pentru a se ocupa de toate formalitățile. Cu domnul Porumboiu vom discuta de acum înainte doar în justiție", a asigurat Alcidez Diaz, impresarul lui Wesley. ■

E o obrăznicie fără margini a lui Marinescu ăsta. Nu are niciun drept să vorbească despre Wesley! Dacă cineva vrea să discute ceva, să discute cu clubul FC Vaslui!
Adrian Porumboiu, patron FC Vaslui

11
goluri
a marcat Wesley pentru Vaslui doar în acest sezon

Foto: Vlad CONSTANTINESCU

SALARIU

„N-ARE WESLEY 480.000 DE EURO ÎN CONTRACT!"

Patronul Stelei a lămurit aseară, la Digi Sport, și problema salariului lui Wesley la Steaua. Întrebat dacă poate susține o sumă lunară destul de mare pe care jucătorul o solicită, Gigi Becali a replicat: „Nu pot să spun eu multe... Wesley nu prea are 480.000 de euro în contract. Sau poate că are, dar, pentru suma asta, Porumboiu ar fi dat un impozit uriaș la stat, vreo 350.000".

PREMIILE PRO SPORT 2011

ANTRENORUL ANULUI
Mircea Lucescu, Radu Voina, Dan Petrescu, Ladislau Bölöni, Cosmin Olăroiu, Dorinel Munteanu, Cristi Pustai, Dan Podeanu, Petre Grigoraş, Liviu Ciobotariu

CEL MAI BUN STRAIN DIN LIGA 1
Wesley, Weldon Andrade, Ricardo Cadu, Marcos Antonio, Adailton, Pablo Brandan, Rui Duarte, Vladimir Bozovic, Amadou Sougou, Novak Martinovici

SPORTIVUL ANULUI
Lucian Bute, Anca Măroiu, Loredana Dinu, Simona Alexandru, Ana-Maria Brânză, Daniela Dodean, Elizabeta Samara, Monica Niculescu, Horia Tecău, Marius Tincu

CEL MAI BUN FOTBALIST DIN LIGA 2
Rover Cârstea, Dorin Goga, Vlad Rusu, Daniel Opriţa, Sorin Chiţu, Daniel Florea, Alexandru Curtean, Laszlo Sepsi, Cristinel Gafiţa, Cristian Cristea

CEL MAI BUN ROMAN DIN LIGA 1
Gabriel Torje, Ovidiu Herea, Ciprian Tătăruşanu, Marius Niculae, Ionel Dănciulescu, Liviu Antal, Gabi Mureşan, Lucian Sănmărtean, Costin Curelea, Daniel Pancu

STRANIERUL ANULUI
Cristian Chivu, Răzvan Raţ, Gabriel Torje, Dacian Varga, Dorin Goian, Gigel Bucur, Cristi Săpunaru, Radu Ştefan, Costin Lazăr, Mirel Rădoi

PREMIUL PENTRU INTREAGA ACTIVITATE
Emerich Ienei, Gabriela Szabo, Ilie Năstase, Elisabeta Lipă, Cornel Dinu, Anghel Iordănescu, Ion Ţiriac, Helmuth Duckadam, Ivan Patzaichin, Constantina Diţă

CEL MAI BUN FOTBALIST DIN LUME
Lionel Messi, Cristiano Ronaldo, Xavi, Iker Casillas, Wayne Rooney, Cesc Fabregas, Andres Iniesta, Sergio Aguero, Falcao, Wesley Sneijder

VOTEAZĂ-I PE CEI MAI BUNI DINTRE CEI MAI BUNI!

VOT PRIN SMS
TRIMITE OPȚIUNILE TALE LA 1813*
(ex. Petrescu, Torje, Wesley, Rat, Bute Szabo, Oprita, Xavi)
* număr cu tarif normal, valabil în rețelele Orange, Vodafone și Cosmote

VOT PRIN TALON
Completează talonul cu datele personale și cu opțiunile tale și trimite-l la **Str. A. Vlaicu, 62-66, sect. 2, București. Data limită a Poștei este 23 decembrie**

VOT ONLINE
Votează online pe **prosport.ro**
Intră pe **www.facebook.com/prosport.ro**
și dă LIKE la pozele aleșilor tăi

NUME:
PRENUME:
LOCALITATE:
TEL.:
E-MAIL:

Prin participarea la scrutinul „Premiile ProSport 2011" cetățenii își dau consimțământul ca datele lor de identificare să intre în baza de date a organizatorului, conform legii 677-2001, acestea putând fi folosite pentru activitățile de marketing ale acestuia și își asumă cunoașterea și respectarea regulamentului de desfășurare a scrutinului, disponibil pe www.prosport.ro.

ANTRENORUL ANULUI
STRANIERUL ANULUI
ROMÂN DIN LIGA I
STRĂIN DIN LIGA I
SPORTIVUL ANULUI
FOTBALIST LIGA A II-A
ÎNTREAGA ACTIVITATE
CEL MAI BUN DIN LUME

RAPID 1
HAPOEL 3

www.prosport.ro

GRUPA C

IERI

Rapid - Hapoel 1-3 (1-3)
Legia - PSV 0-3 (0-1)
(Manolev 32, Mertens 59-pen., Labyad , 68)

CLASAMENT

1. PSV	5	4	1	0	11-4	13
2. Legia	5	3	0	2	7-7	9
3. Hapoel	5	1	1	3	8-9	4
4. Rapid	5	1	0	4	4-10	3

S-AU JUCAT:

Hapoel - Rapid	0-1
PSV - Legia	1-0
Rapid - PSV	1-3
Legia - Hapoel	3-2
Rapid - Legia	0-1
Hapoel - PSV	0-1
Legia - Rapid	3-1
PSV - Hapoel	3-3

AU MAI RĂMAS DE DISPUTAT

PSV - Rapid 15 decembrie ora 20:00
Hapoel - Legia 15 decembrie ora 20:00

★ Rapid nu mai are nicio şansă de calificare

NOUTATE

PERJĂ, NOUL TEAM-MANAGER

Rapid are de astăzi un nou team-manager. Cel care va ocupa poziția în care s-a aflat până de curând Cristi Costache este fostul jucător al giuleştenilor, Dănuț Perjă. Acesta a fost adus la insistențele lui Constantin Zotta, cel care îl vede pe fostul fundaş omul perfect pentru a lucra cu Răzvan Lucescu. Dănuț Perjă a evoluat pentru Rapid timp de opt ani, între 2001 şi 2009, strângând 135 de meciuri în tricoul alb-vişiniu.

DECIZIE

O ETAPĂ DE SUSPENDARE PENTRU RĂZVAN

Antrenorul Rapidului, Răzvan Lucescu, a fost suspendat o etapă de către Comisia de Disciplină a LPF după eliminarea din partida cu Pandurii Tg. Jiu (0-3). Astfel, tehnicianul rapidist nu va sta pe banca echipei sale în următoarea partidă din Liga I, cu Sportul Studențesc, în Giuleşti. De notat că tehnicianul rapidist este recidivist, eliminarea de la Tg. Jiu fiind a treia în acest sezon pentru Lucescu jr, după episoadele Piatra- Neamț (etapa a 5-a) şi Dinamo (etapa a 7-a). **(Marius GÎRLAŞIU)**

SALUT

EDEL A SCANDAT CU GALERIA RAPIDULUI

Fost jucător la Rapid între 2005 şi 2007, Edel Apoula Bete, actualul portar al lui Hapoel Tel-Aviv, nu a fost uitat de galeria Rapidului. La finalul primei reprize, când oaspeții conduceau cu 3-1, camerunezul a fost chemat de fanii giuleşteni pentru a scanda împotriva Stelei. Altfel, tot la pauză, suporterii alb-vişiniilor şi-au huiduit propriii jucători în momentul când aceştia se îndreptau spre vestiare. **(Victor STOICESCU)**

„OLE, OLE, MULȚUMIM

Rapid a pierdut dezamăgitor în fața lui Hapoel Tel Aviv (1-3), după un meci în care a fost huiduită şi ironizată de puținii fani de pe Național Arena

Alex AMIRONOAIEI
alex.amironoaiei@prosport.ro

E complicat să ajungi să mai ai de jucat două meciuri în Europa League, dar şansele de calificare în primăvară să fie egale cu zero. Oricât ai încerca să te păcălești că în joc au rămas puncte pentru coeficient, bani sau faimă, mingea parcă e mai grea când ştii că visul suprem s-a spulberat deja. A fost aşa doar pentru rapidişti, pentru că, deşi jucătorii lui Hapoel aveau în cârcă aceeaşi situație, israelienii au gestionat mult mai bine situația. Trei penalty-uri, patru goluri şi un meci pe care Marcos Antonio şi colegii lui speră să îl uite cât mai repede.

Fără miză, fără foarte mulți fani aproape şi fără prea mult chef. Aşa a început Rapidul meciul cu Hapoel Tel Aviv de aseară. Pase de-a latul terenului, erori de plasament şi execuții greşite, totul culminând cu gafa lui Burcă din minutul 12. Damari l-a amețit pe fundaşul giuleştenilor, iar Igiebor deschidea deja scorul. De aici şi până la o nouă eroare a lui Burcă au trecut 35 de minute, timp în care Deac şi-a încercat norocul cu un şut din centrul careulului, dar a fost blocat destul de uşor de Edel Apoula Bete. Fault în careu la Damari, şi liniştea pe Național Arena era adusă de Tamuz de la punctul cu var. Tot de acolo a venit şi golul Rapidului cinci minute mai târziu, după un penalty executat de Deac şi primit după un fault la Cassio. Aroma de speranță s-a spulberat mai repede decât raidurile lui Deac şi Roman, pentru că aceiaşi Damari şi Toama i-au arătat apărării Rapidului cum este tiki-taka şi au adus victoria echipei Hapoel încă din minutul 45.

DEAC A RATAT UN PENALTY

Spiritul de luptător pe care-l aduce în discuție Răzvan Lucescu ori de câte ori are ocazia nu s-a trezit din letargie nici în repriza a doua şi, chiar dacă alb-vişiniii puteau măcar să reducă din diferență, Deac nu a fost la fel de inspirat ca în prima parte a meciului şi a ratat un nou penalty. Un meci care nu a spălat impresia proastă făcută la Târgu Jiu şi care, mai rău, i-a făcut pe fanii Rapidului să-şi huiduie favoriții, să strige ole-uri ironice şi să readucă în prim-plan binecunoscutul „Ole, ole, mulțumim Rapidule!"

RAPID 1
Marcator:
*43-pen. Deac, 1-2
Antrenor: Răzvan Lucescu
Rezerve: 89. Straton - 3. Ezequias , 30. A. Ioniță, 24. Surdu
Schimbări: 15. Oroş ★(Burcă '46), 11. Pancu ★★ (Cassio '55), 21. Sburlea ★ (Grigorie '61)
Cartonaşe galbene: -
Cartonaşe roşii: -

HAPOEL 3
Marcatori:
*12 Igiebor, 0-1
*39 - pen. Tamuz, 0-2
*45+1 Toama, 1-3
Antrenor: Dror Kashtan
Rezerve: 22. Kleyman - 11. Cohen, 17. Oremus, 29. Khubata
Schimbări: 10. Bader ★★ (Pecalka '27), 8. Abbas ★ (Yadin '34), 9. Lala (Tamuz '81)
Cartonaşe galbene: Yadin '18, Shish '34, Fransman '67, Damari '70
Cartonaşe roşii: -

4-3-3: D. COMAN; M. ANTONIO (CPT.), BURCĂ, V. CREȚU, BOZOVIC, GRIGORE, APOSTOL, GRIGORIE, ROMAN, CASSIO, DEAC

4-4-2: TAMUZ, IGIEBOR, TOAMA, DAMARI, YADIN, ABUTBUL (CPT.), SHISH, KENDE, FRANSMAN, PECALKA, APOULA BETE

Arbitru: Zolt Szabo ★★★; **Asistenți:** Robert Kinspal ★★★ şi Zsolt Varga ★★★; **Adiționali:** Roland Veizer şi Adam Farkas (toți din Ungaria); **Stadion:** Național Arena (București); **Spectatori:** 2.500

JUCĂTORUL MECIULUI
TOAMA ★★★

★★★★★ Excelent ★★★★ Foarte bine ★★★ Bine ★★ Mediocru ★ Slab ■ Foarte slab

UŞURINȚĂ *Grigorie (stânga) nu s-a omorât cu firea prea mult pentru a-l opri pe Toama din drumul său spre gol*

Foto: Vlad CONSTANTINESCU

„VREAU SĂ RĂMÂN, DAR

Rui Duarte declară dragoste veşnică Rapidului, dar, c

Corina MLĂDINOIU
corina.mladinoiu@prosport.ro

Victor STOICESCU
victor.stoicescu@prosport.ro

George Copos l-a convins cu greu pe Ovidiu Herea să semneze prelungirea contractului cu Rapid, iar acum trebuie s-o ia de la capăt cu negocierile cu un alt fotbalist. Rui Duarte (foto, în vişiniu) se pregătește să intre în ultimele şase luni cu formația giuleşteană şi, deşi a primit de curând o nouă propunere din partea bossului din Giuleşti, acesta are dubii dacă să continue sau nu la Rapid.

Copos trebuie să facă din nou tot posibilul ca să nu-l piardă pe unul dintre cei mai importanți străini de la Rapid, Rui Duarte. Portughezul se apropie de finalul contractului, însă,

33
de meciuri
a bifat Rui Duarte în tricoul Rapidului, în Liga I

RAPID 1
HAPOEL 3

www.prosport.ro

RAPIDULE!“

Foto: Răzvan LUPICĂ

Foto: Răzvan LUPICĂ

PUSTIU ARENA

Puțin peste 2.500 de suporteri ai Rapidului au completat cea mai slabă audiență de la inaugurarea Național Arena și cea mai scăzută din istoria echipei în cupele europene

Alex AMIRONOAIEI
alex.amironoaiei@prosport.ro

Frigul, lipsa mizei în meciul cu Hapoel Tel Aviv și evoluțiile oscilante din ultima perioadă ale Rapidului au făcut ca noul stadion național să fie pustiu.

Porțile Național Arena li s-au deschis aseară larg rapidiștilor, dar aceștia nu s-au îngrămădit să-și vadă favoriții la ultimul meci european al sezonului de acasă. Temperatura și șansele de calificare în primăvara Europa League erau pentru rapidiști înainte de meciul cu Hapoel egale cu zero. Rețeta perfectă pentru o atmosferă anostă și pentru cea mai slabă asistență de la deschiderea bijuteriei federației. Nici măcar reducerile de iarnă aplicate prețurilor biletelor nu i-au convins pe fanii giuleștenilor să iasă din casă ca la partidele cu PSV sau Legia Varșovia și cu jumătate de oră până la startul meciului cu israelienii puteai să-i numeri fără mari probleme pe curajoșii prezenți în tribune. Până la urmă s-au strâns ceva mai mulți de 2.500, îndeajuns cât să umple o sală de sport, dar insuficient pentru pretențiile unui meci internațional. Noroc de acustica Național Arena, altfel, în anumite momente, Răzvan Lucescu s-ar fi putut auzi până în înaltul stadionului. ■

10
lei
a fost cel mai ieftin bilet la meciul de aseară, în timp ce la zona VIP un tichet a costat de zece ori mai mult

CELE MAI SLABE ASISTENȚE ALE RAPIDULUI ACASĂ, ÎN CUPELE EUROPENE

13.09.1972
Rapid – Ladskrona 4.000 (Republicii)
23.08.2001
Rapid – Atlantas 5.000 (Giulești)
11.08.2005
Rapid – Vardar 5.000 (Giulești)
25.08.2011
Rapid – Slask 6.000 (la Timișoara)
23.11.2006
Rapid – Mlada Boleslav 6.600 (Giulești)

EUROPA LEAGUE

MECIURILE DE AZI

GRUPA A

Rubin Kazan - Shamrock 4-1
(Valdez 10 și 51, Natcho 36, Martins 62 / Oman 12)

Tottenham - PAOK Salonic 1-2
(Modric 38-pen. / Salpingidis 6, Athasiadis 14)

CLASAMENT

1. PAOK	5	3	2	0	9-5 **11**
2. Rubin	5	3	1	1	10-4 **10**
3. Tottenham	5	2	1	2	5-4 **7**
4. Shamrock	5	0	0	5	4-15 **0**

Ultima etapă (15 decembrie)
PAOK – Rubin, Shamrock – Tottenham

GRUPA B

Standard Liege - Hannover 2-0
(Tchite 26, Cyriac 59)

Vorskla - FC Copenhaga 1-1
(D. N'Doye 31-aut. / D. N'Doye 37)

CLASAMENT

1. Standard	5	3	2	0	8-1 **11**
2. Hannover	5	2	2	1	6-6 **8**
3. Copenhaga	5	1	2	2	5-8 **5**
4. Vorskla	5	0	2	3	3-7 **2**

Ultima etapă (15 decembrie)
Hannover – Vorskla, Copenhaga – Standard

GRUPA G

Malmö FF - AZ Alkmaar 0-0

Metalist - Austria Viena 4-1
(Devic 17, Edmar 40, Gueye 60, Sosa 90+1 / Mader 19)

CLASAMENT

1. Metalist	5	4	1	0	14-5 **13**
2. AZ Alkmaar	5	1	4	0	9-6 **7**
3. Austria Viena	5	1	2	2	8-11 **5**
4. Malmö FF	5	0	1	4	4-13 **1**

Ultima etapă (15 decembrie)
AZ – Metalist, Austria Viena – Malmö

GRUPA I

Celtic - Atletico Madrid 0-1
(Arda Turan 30)

Rennes - Udinese 0-0

CLASAMENT

1. Atletico	5	3	1	1	8-3 **10**
2. Udinese	5	2	2	1	5-6 **8**
3. Celtic	5	1	2	2	5-6 **5**
4. Rennes	5	0	3	2	4-7 **3**

Ultima etapă (15 decembrie)
Udinese-Celtic, Atletico-Rennes

GRUPA H

Braga - Birmingham City 1-0
(Hugo Viana 51)

NK Maribor - Club Brugge 3-4
(Volas 11 și 68, Donk 51 - aut. / Dirar 74 și 77, Akpala 82, Donk 90+2)

CLASAMENT

1. Sp. Braga	5	3	1	1	11-5 **10**
2. Club Brugge	5	3	1	1	11-8 **10**
3. Birmingham	5	2	1	2	7-8 **7**
4. NK Maribor	5	0	1	4	6-14 **1**

Ultima etapă (15 decembrie)
Brugge – Braga, Birmingham - Maribor

★ Echipele subliniate sunt calificate în „16”-imile de finală.

„FORESTA”, VARIANTA BELGIANĂ!

Partidă incredibilă, aseară, la Maribor, între echipa slovenă și belgienii de la Brugge, în penultima fază a Grupei H din Europa League (3-4). În minutul 68, gazdele conduceau cu 3-0, dar cei care au sărbătorit victoria au fost oaspeții, scor final 4-3! Patru goluri în ultimele 16 minute și un scenariu care au amintit de meciul Dinamo - Foresta din anul 2000 (4-5, după ce „câinii” aveau 4-0 în minutul 70). Eroul lui Brugge a fost fundașul olandez **Ryan Donk (foto)**, care după ce și-a marcat un autogol a reușit golul victoriei, în prelungiri, cu o lovitură de cap! **(Mihai MOLNAR)**

MĂ MAI GÂNDESC“

ate acestea, ezită să semneze prelungirea

până acum, acesta nu s-a decis dacă să rămână în Giulești. Cert este că patronul său i-a propus o mărire salarială de la 15.000 la 18.000 de euro pe lună plus o sumă consistentă la semnătură, însă, între timp, se aude că ar fi apărut o altă formație care face presing pentru jucător: Metalurg Donețk.

CE SPUNE DUARTE?

Fundașul dreapta declară dragoste rapidiștilor, dar cu toate astea nu se pripește în a lua o decizie, mai ales că acum are de studiat alte două propuneri din străinătate: „Mi-aș dori foarte mult să continui la Rapid. Domnul Copos mi-a făcut o ofertă, dar încă nu m-am hotărât dacă voi continua la Rapid. Voi lua o decizie la finalul turului.”

Până atunci, Rui Duarte va absenta de la partida cu Hapoel Tel-Aviv din cauza durerilor la genunchi. ■

Mai am două propuneri din străinătate, dar nu mă grăbesc. Mi-aș dori foarte mult să continui la Rapid, în România mă simt ca acasă
Rui Duarte, fundaș Rapid

TOPUL AUDIENȚELOR PE NAȚIONAL ARENA

România - Franța	52.000
Steaua - Rapid	46.000
Steaua - Maccabi	32.000
România - Belarus	30.000
Oțelul - Manchester	28.000
Rapid - PSV	24.500
Steaua - Chiajna	15.000
Rapid - Legia	13.000
Steaua - FC Brașov	10.100
Oțelul - Benfica	10.000
Oțelul - FC Basel	4.500

Foto: Răzvan LUPICĂ

EUROPA LEAGUE VASLUI - LAZIO

GRUPA D

AZI

FC Vaslui - Lazio ora: 22:05 PRO TV
Sporting - FC Zürich ora: 22:05

CLASAMENT

1. Sporting	4	3	0	1	6-2	9
2. Lazio	4	1	2	1	5-5	5
3. FC Vaslui	4	1	2	1	5-6	5
4. FC Zürich	4	0	2	2	3-6	2

S-AU JUCAT:

Lazio - **Vaslui**	2-2
Zürich - Sporting	0-2
Vaslui - Zürich	2-2
Sporting - Lazio	2-1
Sporting - **Vaslui**	2-0
Zürich - Lazio	1-1
Vaslui - Sporting	1-0
Lazio - Zürich	1-0

AU MAI RĂMAS DE DISPUTAT:

Zürich - **Vaslui**	14 decembrie 22:05
Lazio - Sporting	14 decembrie 22:05

Cum se califică Vasluiul:

★ Victorie cu Lazio
★ 0-0 sau 1-1 cu Lazio: Vasluiul poate pierde la Zürich, dacă Sporting bate la Roma
★ orice alt egal cu Lazio: Vaslui trebuie să învingă la Zürich, iar Sporting să nu piardă la Roma

Pe teren propriu nu am pierdut niciun joc, deşi au fost foarte grele. Aştept ca la meciul cu Lazio să fie mai mulţi suporteri în tribune

Viorel Hizo, antrenor FC Vaslui

INVINCIBILI ACASĂ

RECORD / NEÎNVINŞI LA PIATRA-NEAMŢ, VASLUIENII VOR SĂ-ŞI ADAUGE ŞI LAZIO PE LISTA ECHIPELOR CARE NU AU CÂŞTIGAT ÎN MOLDOVA

Foto: Octav GANEA

Moldovenii sunt neînvinşi pe teren propriu în cupele europene de nouă meciuri şi vor să păstreze intact recordul pentru România

Victor STOICESCU
victor.stoicescu@prosport.ro

FC Vaslui e singura echipă din România care nu a pierdut niciun meci în cupele europene pe teren propriu!

Deşi a avut de înfruntat echipe cu nume în fotbalul european, elevii lui Viorel Hizo se pot mândri cu record de invincibilitate la meciurile de acasă în Europa League. Vasluiul e cea mai tânără echipă din a doua competiţie continentală, luând fiinţă în 2002. Prima participare în Europa a avut loc în sezonul 2008 - 2009, când a câştigat Cupa UEFA-Intertoto şi s-a calificat în play-off-ul pentru accederea în grupele Cupei UEFA, unde a întâlnit pe Slavia Praga, fiind eliminată după două rezultate de egalitate: 1-1 la Vaslui, 0-0 la Praga. În sezonul următor, FC Vaslui a reuşit să câştige în Moldova cu AEK Atena, 2-1, dar a pierdut la scor în Grecia (0-3).

SPORTING A PIERDUT LA PIATRA-NEAMŢ

Actualul sezon european este cel mai bun din istoria moldovenilor. Ei au reuşit calificarea în premieră în grupele Europa League, după ce au eliminat-o pe Sparta Praga (2-0 acasă şi 0-1 în deplasare). În grupe, vasluienii au reuşit un egal cu Lazio pe „Olimpico" (2-2), dar şi o victorie de răsunet la Piatra-Neamţ cu Sporting Lisabona (1-0). După nouă partide disputate pe teren propriu în cupele europene, unde au jucat cu Twente, Lille, Sporting Lisabona sau AEK Atena, vasluienii au reuşit să nu piardă nicio partidă şi speră ca şi după disputa cu Lazio să-şi păstreze invincibilitatea. ■

Italienii au ajuns pe aeroportul din Bacău cu 50 de minute întârziere, din cauza ceţii

VASLUI

Antrenor: Viorel Hizo
Rezerve: 22. Puia - 8. Ad. Gheorghiu, 9. Bello, 20. Milanov, 21. Balaur, 30. R. Costin, 85. Gladstone
Absenţi: Cânu, Ananang (accidentaţi), Wesley (suspendat)

4-2-3-1

12 CERNIAUSKAS
26 FARKAS 3 PAPP
77 JOVANOVIC 11 MILISAVLJEVIC
5 ZMEU 23 PAVLOVIC
18 SÂNMĂRTEAN
10 ADAILTON (CPT) 88 BUHĂESCU
19 TEMWANJERA

DIGI sport — **AZI, ora 22:05, Pro TV**

LAZIO

Antrenor: Edoardo Reja
Rezerve: 1. Bizzarri - 20. Biava, 40. Crescenzi, 27. Cana, 99. Cisse, 18. Kozak, 7. Sculli
Absenţi: Dias, Brocchi, Matuzalem (accidentaţi), Scaloni, Stankevicius (neconvocaţi)

4-4-2

9 ROCCHI (CPT) 25 KLOSE
19 LULIC 15 GONZALEZ
8 HERNANES 24 LEDESMA
78 ZAURI 21 DIAKITE
26 RADU 29 KONKO
2 MARCHETTI

Arbitrul: Milorad Mazic (Serbia); **Asistenţi:** Milovan Ristic, Igor Radojcic (ambii, Serbia)
Asistenţi adiţionali: Bosko Jovanetic, Vlado Glodjovic(ambii, Serbia)
Stadion: Ceahlăul (Piatra Neamţ)

VREMEA
-5°C
Cer senin

COTE PARIURI

	1	X	2
Casapariurilor:	3,40	3,25	2,10
Publicbet	3.15	3.20	2.20
Bet-at-home	3.55	3.35	2.00

OPINIE

„CEL MAI GREU MECI DIN CARIERA MEA"

Viorel Hizo speră să se califice în premieră în primăvara europeană, deşi e conştient că meciul cu Lazio e cel mai greu din toată cariera lui. „Lazio este solidă, cu foşti campioni mondiali şi europeni, o echipă care poate să îţi pună oricând probleme. Este un joc care ne duce în primăvara europeană, pot să spun că este cel mai greu din cariera mea", a declarat Hizo. **(Victor Stoicescu)**

ATMOSFERĂ

MOBILIZARE GENERALĂ PENTRU LAZIO

Vasluienii speră ca la meciul cu Lazio, stadionul din Piatra-Neamţ să fie plin, iar atmosfera creată de fani să-i ajute să câştige diseară. Primarii oraşelor Vaslui, Bârlad, Huşi şi Negreşti au luat decizia de a pune la dispoziţia suporterilor microbuze care să-i ducă la Piatra-Neamţ pentru a fi prezenţi pe stadion. Oficialii moldovenilor speră să aibă în tribune aproximativ 10.000 de suporteri, cea mai mare audienţă din acest sezon european. Preţurile la biletele sunt 20 lei şi 40 lei, iar la tribuna VIP, tichetele sunt: 100 lei, 150 lei şi 200 lei. **(Victor Stoicescu)**

EVOLUŢIA VASLUIULUI ÎN CUPELE EUROPENE

2008 -2009
Vaslui – Neftchi Baku: 2-0(a), 1-2(d)
Vaslui – Slavia Praga: 1-1(a), 0-0(d)
2009 – 2010
Vaslui – Omonia Nicosia: 2-0(a), 1-1(d)
Vaslui – AEK Atena: 2-1(a), 0-3(d)
2010 – 2011
Vaslui – Lille: 0-0(a), 0-2(d)
2011 – 2012
Vaslui – Twente: 0-2(d), 0-0(a)
Vaslui – Sparta Praga: 2-0 (a),0-1(d)
Vaslui – Lazio 2-2 (d)
Vaslui – FC Zürich 2-2 (a)
Vaslui – Sporting 0-2(d), 1-0(a)

FĂ-ŢI ECHIPĂ ÎN LIGA PROSPORT!

Intră pe www.ligaprosport.ro, alege-ţi echipa şi jucătorii şi fii cel mai tare manager!

- Alege primul „11" şi cea mai bună tactică pentru echipa ta, apoi fă schimbări în timpul meciurilor pentru a conserva scorul sau pentru a întoarce rezultatul.
- la decizii în timp real, transferă jucători, joacă meciuri oficiale sau partide amicale cu prietenii tăi şi rezolvă toate problemele clubului tău de fotbal!
- Antrenează-ţi zilnic echipa şi asigură-te că ai bugetul necesar pentru transferuri, salariile jucătorilor, chiria stadionului şi multe altele.
- Caută în fiecare ProSport de luni şi vineri seria unică şi adună bani ca să rezolvi problemele echipei tale! Primele 5 serii folosite zilnic îţi aduc câte 1.500 de bani virtuali, iar următoarele câte 100.

LIGA PRO SPORT

Intră în Liga ProSport şi câştigă 1.000 RON pe săptămână sau marele premiu de 10.000 de EURO!

ATENŢIE! Seriile unice sunt valide o săptămână de la data apariţiei în ziar.

CAUTĂ ÎN FIECARE VINERI ŞI LUNI ÎN PROSPORT SERIA UNICĂ

REGULILE JOCULUI SUNT DISPONIBILE PE WWW.LIGAPROSPORT.RO

Câştigă 10.000 EURO!

ORICE E POSIBIL ÎN LIGA PRO SPORT

„ÎMBRĂCAM BLUZA CU DINAMO PE DOS”

INTERVIU / MIJLOCAȘUL SPUNE CĂ E OBIȘNUIT CU VICTORIILE ÎN FAȚA STELEI ÎNCĂ DE LA COPII ȘI JUNIORI

Pentru mine, partida cu Steaua este cea mai importantă a sezonului. Nu se poate compara nici măcar cu un meci din cupele europene
Marius Alexe, atacant Dinamo

Înaintea unui asemenea meci, nu mă gândesc la locul din clasament, ci doar la faptul că trebuie să învingă Steaua
Marius Alexe, atacant Dinamo

Marius Alexe a dezvăluit metoda ingenioasă prin care scăpa, atunci când era copil, de fanii Stelei, majoritari în cartierul său

Mircea DOMINTE
mircea.dominte@prosport.ro

Marius Alexe (21 de ani) nu traversează o formă bună, dar promite să marcheze în derby-ul cu Steaua. Mijlocașul visează să câștige în acest sezon primul trofeu în tricoul lui Dinamo și povestește cum scăpa de furia fanilor roș-albaștri pe vremea când era copil.

Ai avut ceva probleme din cauza accidentărilor. Cum te simți acum?
Fizic, mi-am revenit, dar faptul că am ratat pregătirea de vară cu echipa își spune cuvântul asupra evoluțiilor mele. Sunt primul care conștientizează că am jucat prost. După un meci slab, sunt foarte supărat și nici măcar poftă de mâncare n-am...

4
derby-uri
Dinamo - Steaua a bifat până acum Marius Alexe

Ciobotariu plănuiește să nu-l folosească din primul minut pe Alexe, din cauza evoluțiilor mai puțin bune din ultima vreme, în locul său urmând a fi aruncat în luptă Ganea

Le promiți fanilor o evoluție bună în fața Stelei și, eventual, un gol?
Promit că voi face tot ce depinde pe mine pentru a ajuta echipa să câștige și promit să dau și gol. Totuși, evoluția echipei este mult mai importantă decât felul în care voi juca eu, iar victoria lui Dinamo contează cel mai mult.

„NU IEȘEAM DIN CASĂ ÎN ZIUA DERBY-URILOR”

Ai marcat la primul derby (n.r. - Dinamo - Steaua 2-0, în martie 2010) în care ai jucat...
Este o realizare cu care mă voi lăuda mereu. Oricum, sunt obișnuit de la 9 ani să joc împotriva Stelei și, în majoritatea meciurilor, indiferent de grupa de vârstă, Dinamo a obținut victoria. Din păcate, am pierdut anul trecut în finala Cupei, tocmai când mă pregăteam și eu să sărbătoresc primul trofeu câștigat în „Ștefan cel Mare”. Poate am mai mult noroc în acest sezon.

Când erai copil, fanii steliști din cartier te cam fugăreau...
Da, dar se încumetau mai rar, fiindcă sunt rapid de mic *(râde)*. Adevărul este că îi evitam și eu. Știam că o brigadă de suporteri stelești se strângea în cartierul meu înaintea meciurilor și, dacă mă nimeream prin zonă, îmbrăcat în vreo bluză cu Dinamo, o întorceam pe dos, ca să nu se vadă însemnele clubului. Partea proastă este că, după câțiva ani, toți au aflat că sunt dinamovist, așa că în zilele din preajma meciurilor Dinamo - Steaua nu prea ieșeam din casă *(râde)*. ■

Legat de presiunile la care am fost supus când s-a vorbit despre posibilul meu transfer, pot spune că au existat o singură dată: în vară, când s-a vorbit de Cesena, dar la care n-am mai plecat pentru că m-am accidentat. N-aș pleca fără să câștig un trofeu cu Dinamo
Marius Alexe, atacant Dinamo

Vreau să revin în România, fiindcă acolo mă simt acasă. Familia mea deja s-a întors, iar eu nu mai rezist în Ucraina
Eric de Oliveira

ERIC, BLOCAT DE METROPOLITANO

0
minute
jucate are Eric în trei luni petrecute până acum în lotul lui Karpaty Lvov

Echipa braziliană deține drepturile federative asupra jucătorului, în schimbul cărora solicită 750.000 de euro!

Mircea DOMINTE
mircea.dominte@prosport.ro

Vestea că Eric vrea să revină pentru a juca în România este cunoscută de câteva zile, dar problema brazilianului este clubul care l-a format. Metropolitano solicită o sumă imensă de bani echipei care vrea să-l legitimeze. Dinamo și „U” Cluj se luptă pentru el!

„Am fost contactat de două echipe din România”, declarase Eric marți, în exclusivitate, pentru ProSport. Dacă despre interesul lui Dinamo s-a aflat rapid, a doua formație care și l-ar dori pe mijlocaș este „U” Cluj. Brazilianul va pleca probabil liber de contract de la Karpaty Lvov, fiindcă ucrainenii nu i-au plătit niciun ban lui Eric în cele trei luni scurse de la transfer.

Echipa care vrea să-l transfere trebuie să plătească o indemnizație de formare către clubul la care s-a lansat. Astfel, oficialii „șepcilor roșii” au înaintat o ofertă de 200.000 de euro pe adresa lui Metropolitano, dar sud-americanii au „contraatacat” printr-o cerere prohibitivă: 750.000 de euro! În aceste condiții, cel puțin pentru moment, revenirea lui Eric în România pare să fi intrat în impas. ■

Foto: Mircea ROȘCA

LIGA I

www.prosport.ro

DINAMO
e lider din etapa a doua

Loc	Echipa	M	V	E	Î	Gol.	Pct.	Ad
★ 1	Dinamo	15	11	3	1	30-7	36	+15
★ 2	CFR Cluj	15	10	2	3	32-13	32	+8
● 3	Rapid	15	9	4	2	25-13	31	+10
● 4	„U" Cluj	15	7	5	3	22-15	26	+5
5	Pandurii Tg. Jiu	15	7	4	4	23-15	25	+1
6	Steaua	15	7	4	4	19-12	25	+1
7	Oţelul Galaţi	15	7	4	4	14-13	25	+4
8	FC Vaslui	15	7	3	5	24-14	24	+3
9	Astra Ploieşti	15	6	6	3	17-14	24	0
10	Ceahlăul	15	5	5	5	13-18	20	-1
11	Petrolul	15	4	4	7	14-19	16	-5
12	Gaz Metan	15	5	1	9	22-29	16	-8
13	FC Braşov	15	4	3	8	15-16	15	-6
14	Târgu Mureş	15	3	5	7	16-23	14	-10
▼ 15	Voinţa Sibiu	15	3	4	8	10-20	13	-11
▼ 16	Sportul Stud.	15	2	6	7	14-26	12	-12
▼ 17	Chiajna	15	2	3	10	8-25	9	-12
▼ 18	CS Mioveni	15	2	2	11	9-35	8	-16

Legendă: ★ Campioana merge în turul trei preliminar al LC pentru campioane ★ Vicecampioana merge în turul trei preliminar al LC pentru non-campioane ● Europa League, plus câştigătoarea Cupei ▼ retrogradare

ETAPA A XVI-A

MÂINE

CFR Cluj - CS Mioveni	20:30	Digi Sport 1

SÂMBĂTĂ, 3 DECEMBRIE

Voinţa Sibiu - „U" Cluj	13:00	Digi Sport 1
FC Braşov - Astra	15:00	Dolce Sport 1
Petrolul - Pandurii	17:00	Digi Sport 1

DUMINICĂ, 4 DECEMBRIE

Ceahlăul - FCM Tg. Mureş	14:00	Digi Sport 1
Chiajna - Gaz Metan	16:00	GSP TV
FC Vaslui - Oţelul	18:00	Digi Sport 1
Rapid - Sportul	20:30	Digi Sport 1

LUNI, 5 DECEMBRIE

Dinamo - Steaua	20:30	Digi Sport 1

ETAPA A XVII-A

VINERI, 9 DECEMBRIE

FCM Tg. Mureş - FC Braşov	20:30	Digi Sport 1

SÂMBĂTĂ, 10 DECEMBRIE

"U" Cluj - FC Vaslui	18:00	Digi Sport 1
Steaua - CFR Cluj	20:00	Digi Sport 1

DUMINICĂ, 11 DECEMBRIE

Sportul - Petrolul	13:00	Digi Sport 1
CS Mioveni - Voinţa Sibiu	15:00	GSP TV
Oţelul - Rapid	18:00	Digi Sport 1
Astra - Dinamo	20:30	Digi Sport 1

LUNI, 12 DECEMBRIE

Gaz Metan - Ceahlăul	19:00	Dolce Sport 1
Pandurii - Chiajna	20:00	Digi Sport 1

GOLGHETERI

12 GOLURI
M. NICULAE (Dinamo)

11 GOLURI
WESLEY (FC Vaslui)

O NOUĂ DRAMĂ PENTRU MISTER

Cornel Dinu trece prin momente cumplite: soţia sa se află în comă

RELAŢIE *Silvia şi Cornel Dinu sunt căsătoriţi de peste 30 de ani*

Mircea DOMINTE
mircea.dominte@prosport.ro

După ce în vară a suferit o intervenţie pe cord deschis, Cornel Dinu are din nou probleme mari. Acum este însă vorba despre soţia lui, care se află în comă, după ce marţi i s-a făcut rău şi a fost dusă de urgenţă la spital.

Cu doar cinci zile înaintea meciului dintre Dinamo şi Steaua, omul cu cele mai multe derby-uri jucate în istorie trece prin clipe grele. Cornel Dinu a declarat ieri, la Digi Sport, că soţia sa se află în comă, după ce a fost internată marţi în spital. Se pare că doamnei Dinu, care suferă de diabet, i s-a făcut rău în cursul zilei de marţi, fiind dusă de urgenţă la unitatea medicală. Apoi, starea i s-a înrăutăţit, din cauza bolii pe care o are de mulţi ani şi care în timp i-a provocat şi probleme la unul dintre picioare care a fost amputat.

PROCURORUL A FĂCUT INFARCT ÎN VARĂ

Momentul greu care s-a abătut asupra familiei Dinu pare să facă parte dintr-un lung şir de ghinioane care i-a lovit în ultimul timp. În primăvară, Cornel Dinu a fost internat mai multe zile în spital, din cauza unei stări de oboseală cronică, iar în august a suferit o intervenţie chirurgicală pe cord deschis care a durat şapte ore. Procurorul suferise un infarct miocardic, iar operaţia a vizat revascularizarea muşchiului inimii, prin multiple by-pass-uri.

GREVĂ ANTIARBITRAJ!

Partida Voinţa Sibiu - „U" Cluj va începe cu 10 minute întârziere, în semn de protest faţă de greşelile arbitrilor

Cătălin MUREŞANU
catalin.muresanu@prosport.ro

Vlad MĂCICĂŞAN
vlad.macicasan@prosport.ro

Pentru prima oară în fotbalul românesc două echipe din primul eşalon pun la cale o grevă. Sâmbătă, partida de la Sibiu, dintre Voinţa şi Universitatea Cluj, va începe cu 10 minute mai târziu. Cele două echipe vor rămâne la vestiare pentru a protesta astfel faţă de arbitrajele potrivnice de care au avut parte.

> Ne vom alătura protestului celor de la Sibiu. Sunt cele mai proaste arbitraje din ultimii ani. Trebuie să tragem un semnal de alarmă şi ar fi bine ca toate echipele să facă acelaşi lucru
> **Florian Walter, finanţator „U" Cluj**

La ora 13:00, moment în care ar trebui să se audă primul fluier al arbitrului, pe teren nu se va afla niciun jucător. Toţi vor fi la vestiar, de unde vor ieşi după 10 minute. În ultima etapă, Voinţa a pierdut acasă cu CFR (0-1), după o greşeală incredibilă a arbitrului Radu Petrescu. Acesta a anulat un gol valabil al gazdelor, la un fault inexistent la portarul Beto. Regulamentul permite începerea meciului cu o mică întârziere, iar şefii de la Cluj şi Sibiu au vrut să tragă un semnal de alarmă. „Ar fi o idee bună dacă toţi ne-am coaliza. Mi s-ar părea normal după ce arbitraje au fost. Degeaba vorbim, că ne alegem cu amenzi!", a spus ieri Ioan Hămbăşan, preşedintele celor de la Voinţa Sibiu.

PRO SPORT Fondat 1997; ISSN 1453-3707

BRAT Tirajul ProSport este certificat de Biroul Român de Audit al Tirajelor

Tipar: coprint **Telefon:** 031.825.1028; **Fax:** 031.825.1036 **www.coprint.ro**

Redactor-şef:	Dan Filoti	Fotbal intern:	Iulian Vâlvoiu	Director general:	Orlando Nicoară	Producţie:	Rodica Ghenciu
Redactori-şefi adjuncţi:	Florin Caramavrov, Lucian Lipovan	Reporteri speciali:	Alexandru Enciu	Director editorial:	Cristian Dimitriu	Distribuţie:	Dan Apostolache
		Ligi inferioare:	Daniel Remeş	Publisher:	Daniela Radu	Financiar:	Sorin Dinu
Senior editor:	Alin Buzărin	Fotbal extern:	Robert Vătafu	Marketing:	Daniela Şerban	HR:	Elena Şerban
Editorialist	Matei Udrea	Sporturi:	Andru Nenciu	Cercetare:	Daniel Secarea	IT:	Codruţa Sederias
		Foto:	Alexandru Hojda	Dezvoltare:	Cosmin Ghinea	Administrativ:	Sorin Cârciu
		Art director:	Alexandru Popescu	Prelucrare imagine:	Iulian Popa		
		Online:	Cosmin Boghiu	Foto:	Marius Smădu		
		Organizare:	Ionuţ Tichieru				

Brand Manager:	Lucian Cotreanţi
Junior Brand Manager:	Cezar Cherciu
Sales Manager:	Luiza Dobre 0318.256.317, Vlad Florea 0318.256.234
Sales Manager Clienti Directi:	Florin Pleşea 0318.256.232
Traffic manager:	Marina Moraru 0318.256.240

Redacţie: Bucureşti, Str. Aurel Vlaicu, nr. 62-64. Telefon: 031.825.7300; Fax: 031.825.7385; **Abonamente:** 0318.256.242/244/332, Fax:0318.256.243 **Trimiteţi opiniile dumneavoastră la** dialog@prosport.ro

L-A CONVINS PE MANCINI

Pantilimon i-a demonstrat antrenorului de la City că se poate baza pe el, după ce a salvat două goluri în meciul cu Arsenal (1-0) din sferturile Cupei Ligii

DECISIV *Pantilimon a avut prima paradă importantă a meciului în fața lui Chu-Young Park în minutul 11*

Foto: AFP

E un tip calm, mereu stăpân pe situație. Costel e omul meu! Un portar foarte valoros, la fel ca și Hart

Kolo Toure, fundaș Manchester City

Transfer Pantilimon - 2,3 milioane de euro în luna ianuarie 2012 sau 3 milioane de euro în luna iunie 2012, funcție de optiunea clubului Manchester City

Alex GHIURCĂU
alex.ghiurcau@prosport.ro

Împrumutat de Poli Timișoara la Manchester City până în vară, portarul român Costel Pantilimon a fost „omul meciului" în victoria cu Arsenal din Cupa Ligii (1-0), iar evoluția sa pare să-l fi convins pe italianul Roberto Mancini să-l achiziționeze definitiv: „Ne-a salvat cu Arsenal!".

Manchester City a câștigat marți seară pe terenul lui Arsenal, în premieră după 36 de ani, iar eroul partidei a fost românul Pantilimon, providențial în două rânduri, la scorul de 0-0. Împrumutat de la Poli Timișoara, Pantilimon a bifat pe „Emirates" cel de-al treilea său meci în tricoul „cetățenilor", care au câștigat toate partidele în care a jucat românul: 2-0 cu Birmingham, 5-2 cu Wolves și 1-0 cu Arsenal, toate în Cupa Ligii.

City a ajuns în semifinalele competiției, iar Pantilimon a pus succesul pe seama muncii întregului grup. „Toată echipa a jucat bine, ca un colectiv unit. Am luptat, am alergat mult și rezultatul ne face fericiți. E bine că am putut să-mi ajut echipa, dar și colegii m-au ajutat la rândul lor când am avut nevoie", a spus Pantilimon pentru site-ul oficial al englezilor.

SECUNDUL LUI MANCINI ÎL APRECIAZĂ MULT

Titularul postului de portar în naționala Angliei, Joe Hart (24 de ani), a urmărit din tribune paradele lui Panti, căruia i-a urat succes înainte de meci: „Mi-a trimis un SMS înainte de joc, mi-a urat noroc și îi mulțumesc pe această cale", spune Pantilimon, care a dezvoltat o relație foarte apropiată cu secundul Brian Kidd: „Suntem prieteni buni, vorbim des și m-a susținut încă din primul moment în care am ajuns la Manchester".

Impresarul românului, Ioan Timofte, este încrezător că Pantilimon va rămâne din vară tot la City: „A făcut un meci mare și lui Panti îi place mult aici, vrea să rămână mult timp. Are un antrenor cu portarii foarte bun, care-l apreciază, iar Costel e foarte mulțumit", a spus Timofte la Sport.ro. Pentru a-și asigura definitiv serviciile goalkeeperului lui Poli, șeicul Mansour bin Zayed mai trebuie să scoată din buzunar între două și trei milioane de euro. ■

E tot mai clar că Manchester City va face opțiunea pentru Pantilimon și că a ales bine când l-a adus

Daniel Stanciu, team-manager Poli

PANTI MVP

Englezii de la Goal.com l-au numit pe Pantilimon „omul meciului" cu Arsenal și l-au notat cu 7,5. Kun Aguero, autorul golului victoriei, a primit doar 7.

EUROPA LEAGUE / MECIURILE DE AZI

GRUPA E

22:05 Maccabi Tel Aviv - Beşiktaş
22:05 Stoke City - Dinamo Kiev

CLASAMENT

1. **Stoke**	4	3	1	0	8-3	10
2. **Beşiktaş**	4	2	0	2	7-4	6
3. **Dinamo Kiev**	4	1	2	1	3-3	5
4. **Maccabi T.A.**	4	0	1	3	3-11	1

Ultima etapă (14 decembrie):
Beşiktaş - Stoke,
Dinamo Kiev - Maccabi

GRUPA F

22:05 Athletic Bilbao - Slovan
22:05 RB Salzburg - PSG

CLASAMENT

1. **Bilbao**	4	3	1	0	7-3	10
2. **PSG**	4	2	1	1	4-3	7
3. **RB Salzburg**	4	1	1	2	6-6	4
4. **Slovan**	4	0	1	3	1-6	1

Ultima etapă (14 decembrie):
PSG - Athletic,
Slovan Bratislava - Salzburg

GRUPA K

20:00 Twente Enschede - Fulham
20:00 Odense - Wisla Cracovia

CLASAMENT

1. **Twente**	4	3	1	0	12-5	10
2. **Fulham**	4	2	1	1	7-3	7
3. **Odense**	4	1	0	3	6-10	3
4. **Wisla**	4	1	0	3	4-11	3

Ultima etapă (14 decembrie):
Wisla – Twente,
Fulham - OB

GRUPA L

19:00 Lokomotiv Moscova - Sturm Graz
20:00 AEK Atena - Anderlecht

CLASAMENT

1. **Anderlecht**	4	4	0	0	11-1	12
2. **Lokomotiv M.**	4	3	0	1	8-5	9
3. **Sturm Graz**	4	1	0	3	3-8	3
4. **AEK Atena**	4	0	0	4	4-12	0

Ultima etapă (14 decembrie):
Sturm Graz – AEK Atena, Anderlecht-Lokomotiv Moscova

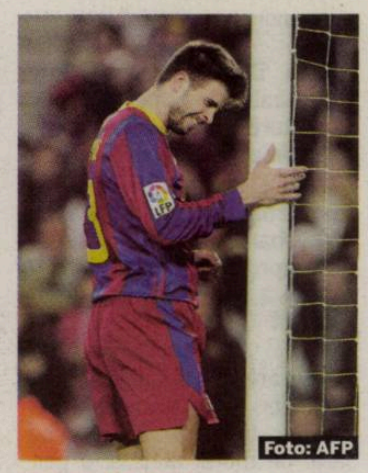

Foto: AFP

BARCELONA

PIQUE POATE RATA „EL CLASICO"!

Fundașul central al Barcelonei, Gerard Pique (24 de ani), ar putea rata „El Clasico"! Pique a încasat un cartonaș galben (al cincilea al său în campionat), marți seară, spre finalul partidei de campionat cu Rayo Vallecano (4-0), pentru tragere de timp. Catalanul este suspendat automat o etapă, meciul următor, cu Levante, ultimul înainte de Real, dar riscă să rateze „El Clasico". Asta pentru că de curând Federația Spaniolă de Fotbal a decis să sancționeze avertismentele încasate deliberat, iar Pique este expus acum unei suspendări de două etape! În cazul în care va fi pedepsit, internaționalul spaniol va deveni indisponbil pentru derby-ul de pe 10 decembrie, de pe „Santiago Bernabeu".

„AM DORMIT ÎNTR-UN AEROPORT PENTRU MUTU!"

Igor Campedelli, patronul Cesenei, a dezvăluit, ieri, un gest incredibil pe care l-a făcut pentru a-l achiziționa pe „Briliant"

La Cesena, Mutu e omul săptămânii, după victoria cu Genoa (2-0). Patronul Igor Campedelli l-a avertizat însă, amical, pe atacantul român: „Încă mi-ești dator".

Presa din Cesena, fanii și coechipierii sunt la picioarele lui Mutu. Entuziasmul nu l-a cuprins și pe patronul „căluților de mare", Igor Campedelli (37 de ani), care știe că un meci bun nu aduce o salvare de la retrogradare. Magnatul cu afaceri în industria construcțiilor și a turismului l-a dorit enorm pe român, în jurul căruia vrea să reconstruiască echipa. „Briliantul" a ajuns la trei goluri în tricoul alb-negru (două cu Genoa), meci după care Cesena a predat lanterna roșie celor de la Lecce, dar Campedelli susține că Mutu îi e încă dator. **„Am dormit într-un aeroport din România pentru Mutu, pentru a-l convinge să vină la Cesena. În plus, i-am oferit cel mai mare contract din istoria clubului"**, a declarat Igor Campedelli, în presa italiană. „Prin urmare, va trebui să mai câștige câteva meciuri de unul singur, pentru a putea spune că suntem chit", a mai declarat Campedelli. Altfel, Cesena, fără Mutu, menajat, s-a calificat ieri în optimile Cupei Italiei, după ce a trecut cu 3-0 de divizionara secundă Gubbio. E al treilea succes consecutiv al Cesenei, o premieră în acest sezon. **(Mihai MOLNAR)** ■

Foto: cesenacalcio.it

2

milioane de euro

e salariul anual al lui Mutu la Cesena

BOX / A REFUZAT SĂ SE PREGĂTEASCĂ LA LOS ANGELES ÎN SALA LUI FREDDIE ROACH, ANTRENORUL LUI MANNY PACQUAIO!

FAȚA NEFARDATĂ A CARIEREI LUI JOJO DAN

Ionuț Ion plătește pentru că și-a dorit prea mult să devină campion mondial înainte de a fi pregătit din toate punctele de vedere pentru a ajunge în vârf

Foto: MEDIAFAX

Alexandru ENCIU
alexandru.enciu@prosport.ro

JoJo Dan a revenit în România după operația de fractură de mandibulă suferită la meciul cu Selcuk Aydin și mai mult ca sigur e frământat de aceeași întrebare ca mulți dintre apropiații săi: a ajuns cariera lui într-un punct critic?

Ionuț are 30 de ani, două înfrângeri, o accidentare urâtă care îl va ține aproape un an pe bară, un moral atins și o perspectivă deloc plăcută. După recuperare va avea nevoie de două-trei meciuri, cu burse mărunte, pentru a reveni la nivelul la care a fost înainte de revanșa cu Selcuk. De ce a acceptat să boxeze a doua oară cu turcul, tot la acesta acasă, în condițiile în care știa că poate pierde totul? Răspunsul stă în deciziile sportivului.

DOAR DOI ANI CU INTERBOX

Ionuț a avut o carieră sinuoasă la profesioniști. Mai întâi a fost experiența nefericită de la Toronto, cu antrenorul-manager Adrian Teodorescu: bani puțini, nicio strategie, muncă la negru. A urmat Interbox, cu un contract pe doi ani destul de subțire. Când s-a terminat înțelegerea, în decembrie 2007, sportivul a îndrăznit să ceară un contract mai bun, dar a fost refuzat. Atunci, Rudel Obreja și Cristi Gănescu i-au întins prima mână de ajutor. L-au luat pe JoJo în custodie, fără vreo înțelegere scrisă, și au început să-i pregătească urcușul pas cu pas. Cei doi au lucrat împreună la cariera lui Ionuț în 2008 și 2009, cu rezultate frumoase, până când drumurile li s-au separat.

OFERTA LUI OBREJA: „INVESTIM BANII ÎN TINE"

În primăvara lui 2010, Rudel Obreja și Sorin Florea i-au propus lui JoJo un contract interesant. „Îți dăm mai mulți bani decât dorești tu, dar vrem să îi investim în tine", a fost mesajul celor doi. JoJo ar fi trebuit să renunțe la Montreal pentru o vreme, să se antreneze la Los Angeles, la sala celebrului Freddie Roach, antrenorul lui Manny Pacquaio! „Mai ai multe de învățat și de îndreptat. Antrenorul tău de acum, Pierre Bouchard, nu te mai poate ajuta. Altfel nu poți ajunge sus", i-au mai transmis cei doi. JoJo însă a refuzat! Poate s-a gândit că la 30 de ani nu mai are timp să aștepte, poate a fost influențat de succesul lui Lucian Bute.

A ALES BANII ÎN MÂNĂ

Ionuț s-a întors la Montreal și a acceptat primul meci cu Selcuk Aydin, apărut de niciunde, tentat de bursa de 100.000 de dolari, cea mai mare din carieră, și de posibilitatea de a ajunge la un pas de titlul mondial. Cel care i-a perfectat meciul a fost Cristi Gănescu. Deznodământul e cunoscut: JoJo a pierdut la puncte, după o decizie controversată, dar zarva creată în jurul meciului l-a ajutat. Cu Gănescu a semnat în septembrie 2010 și primul contract după 2007. Au urmat trei meciuri de pregătire și revanșa cu Selcuk, unde JoJo s-a prezentat cu același antrenor, aceeași strategie greșită și aceleași lipsuri. Doar pregătirea fizică a fost perfectă, ca și condițiile în care s-a desfășurat meciul: supervizor și arbitri corecți. Decizia, unanimitate pentru turc, nu lasă loc de discuții.

ABRAHAM A REVENIT DUPĂ CINCI LUNI

Acesta este punctul în care se află acum JoJo Dan. Poate va reveni în ring, după pauza forțată, poate va găsi putere mentală să depășească eșecurile și accidentarea suferite. „King" Arhur Abraham a pățit-o mai rău în iunie 2008, tot fractură la maxilar, iar în numai cinci luni era deja în ring cu superadversari.

Problema e alta: Ionuț a arătat în Turcia care este potențialul său maxim, în fața unui adversar care nu e clasat între primii 15 la semimijlocie, conform agenției fightnews. Și-atunci? Dacă nu va schimba ceva, dacă nu va găsi omul capabil să-l transforme într-o mașină de luptă fără fisuri, JoJo va rămâne un boxer spectaculos, cu inimă mare și caracter pe măsură. Doar atât! De miracole nu poate fi vorba: niciodată n-a primit bilete de favor din partea sorții. ■

A MAI RĂMAS 1 ZI

EXCLUSIV / INTERVIU CU CEA MAI LONGEVIVĂ JUCĂTOARE DIN ISTORIA NAȚIONALEI: 18 ANI!

VALI COSMA: „INTRĂM ÎNTR-O FINALĂ!"

Legendarul pivot al naționalei descoperă talente pentru francezi, crede că trupa lui Radu Voina va intra între primele patru în Brazilia și susține că Manea și Stanca au depășit-o

Marius HUȚU
marius.hutu@prosport.ro

Valentina Cosma (48 de ani) a dispărut de o bună bucată de timp din peisajul handbalului feminin. Fostul star al naționalei s-a stabilit de câțiva ani în Franța, iar în prezent profesează la o școală de handbal din Yutz. Practic, descoperă tinere talente pentru francezi. Înainte de a pleca la un antrenament, fostul mare pivot al României a acceptat să vorbească despre prezentul echipei naționale, dar să facă și o scurtă incursiune în trecut.

Valentina Cosma a fost cea mai longevivă jucătoare care a evoluat în naționala României, aproximativ 18 ani, timp în care a bifat și șase ediții ale Campionatului Mondial

Ați jucat peste 18 ani în echipa națională. Ce simte o handbalistă înainte de a participa la un Campionat Mondial?

Din moment ce ești selecționată, te simți mândră că faci parte din lot și că ai șansa de a merge la o asemenea competiție. Dragostea de handbal și de țară te face să uiți de orice problemă, iar emoțiile înaintea startului sunt firești, dar și pozitive.

Cum se vede echipa României din Franța înaintea acestui Mondial?

Nu am urmărit îndeaproape ce s-a întâmplat în ultima vreme la echipa națională, dar sunt convinsă că avem o echipă de locurile 1-4. Eu văd echipa României jucând o finală la Campionatul Mondial din Brazilia. Dacă luăm individual fiecare jucătoare, stăm bine pe toate posturile.

Dar cum percepe Franța Mondialul din Brazilia?

Francezii sunt optimiști și pleacă de obicei la marile competiții ca învingători. Au un moral foarte bun înaintea Mondialului.

PRESIUNE PE FRANȚA!

Ce credeți despre meciul direct România - Franța?

Cred că va fi un meci foarte strâns, dar nu pot oferi soluții tehnice. Ideal ar fi să ne aflăm în avantaj spre final de joc, întrucât Franța se descurcă de minune în ultimele minute. La egalitate este greu de bătut, mai ales că se bazează și pe acea apărare avansată care deranjează pe toată lumea. Și la ultimul Mondial, multe echipe s-au împiedicat în fața Franței.

Cum îi caracterizați pe actualii pivoți ai României?

Stăm foarte bine pe acest post. Atât Oana Manea, cât și Ionela Stanca, chiar dacă nu merge acum la Mondiale, sunt două jucătoare complete în atac, care pot găsi oricând soluții pentru echipă. În apărare cred că ar mai avea puțin de lucrat.

Apreciați că au ajuns la nivelul d-voastră?

PÂNĂ LA STARTUL CM DE HANDBAL

GRUPA ROMÂNIEI

România – Franța
Brazilia – Tunisia
Japonia – Cuba

Primele patru echipe din grupă se califică în optimi

PROGRAMUL ROMÂNIEI

sâmbătă, ora 19:00, România - Tunisia
5.12, ora 19:00, România - Cuba
6.12, ora 21:15, România - Japonia
8.12, ora 23:45, România - Brazilia
9.12, ora 21:15, România - Franța

Campionatul Mondial de handbal feminin este transmis în România de dolce sport

TOP 5 SELECȚII LA NAȚIONALĂ ALL-TIME

1.	Mariana Târcă	335
2.	Vali Cosma (foto)	322
3.	Marilena Doiciu	237
4.	Maria Torok	226
5.	Steluța Luca	223

„NOI AJUNGEAM STRESATE ȘI OBOSITE PSIHIC LA MONDIALE”

La Mondialul din 1999, Valentina Cosma a făcut parte din aceeași echipă cu Carmen Amariei (foto), Aurelia Brădeanu, Cristina Vărzaru sau Ramona Farcău, prezente și azi în lotul pentru Campionatul Mondial.

Ați jucat la atâtea ediții ale Campionatelor Mondiale. Care ar fi cea mai plăcută participare?

Ultima la care am luat parte, în 1999, când am venit pe locul patru. Atunci am obținut calificarea directă la Jocurile Olimpice de la Sydney, iar pentru mine a fost și cel mai bun rezultat. Bine, lumea a perceput rezultatul respectiv ca pe un eșec pentru că nu am luat o medalie.

Și cel mai mare regret?

Că nu am luat niciodată medalie, deși am avut mereu o echipă valoroasă.

Lumea handbalului spune că ați fost o generație de excepție, poate chiar și peste cea din ziua de azi, dar nu ați urcat niciodată pe podium, deși ați avut mai multe ocazii. Care sunt motivele pentru care ați eșuat mereu în tentativa de a lua măcar o medalie?

În primul rând cred că nivelul handbalului de acum a scăzut, în comparație cu anii 80-90. Danemarca, Rusia sau Germania erau echipe de nebătut cu 15-20 de ani în urmă, acum aceste formații pot pierde oricând. Din păcate, noi ne-am împiedicat ca țiganul la mal de fiecare dată. În perioada noastră se făceau cantonamente și cu șase-șapte luni înainte de un Campionat Mondial, iar la turneele finale ajungeam stresate, obosite psihic și clacam. Acum, nu știu dacă se mai fac cantonamente atât de lungi.

Sunteți totuși împăcată după toți anii petrecuți la echipa națională?

Pot spune că da. Cu ajutorul echipei naționale, am ajuns să fiu o persoană cunoscută și respectată, atât în România, cât și în afara țării. De fiecare dată am venit la lot cu plăcere și am încercat să-mi fac datoria.

Mai țineți legătura cu cineva din handbalul românesc?

În ultima vreme mai puțin. Cu Lidia Drăgănescu am mai păstrat legătura din vechea trupă.

HANDBAL / LIGA CAMPIONILOR

HCM ÎNTÂLNEȘTE LIDERUL GRUPEI, HAMBURG

HCM Constanța încearcă imposibilul în această seară în Liga Campionilor. În Germania, elevii lui Constantin Ștefan vor întâlni una dintre echipele de top ale Europei, liderul grupei C, HSV Hamburg, ora 20:00 (în direct pe Digi Sport 2). Cu o victorie în șase meciuri, "marinarii" ocupă ultimul loc în grupă. „Este un meci în care nu avem nimic de pierdut și trebuie să-l jucăm bine", a spus Rudi Stănescu. În tur, la Buzău, nemții au câștigat cu 34-26. **(Marius HUȚU)**

TENIS / FESTIVITATE

HĂNESCU SPUNE CĂ LOCUL 90 E MULȚUMITOR

Victor Hănescu a fost desemnat ieri, încă o dată, cel mai bun jucător de tenis din România. Hane a mărturisit că 2011 nu a fost cel mai bun an din cariera lui, dar este bucuros că a rămas în primii 100 de jucători ai lumii. „Accept realitatea, accept clasamentul, iar locul 90 încă este bine. Când mă gândesc că am fost și pe locul 700, iar acum văd locul 90, e foarte bine", a spus el, la gala Tenis Partner. În perioada următoare, Hane se va pregăti în SUA pentru a avea un parcurs cât mai bun în turneele din Emisfera Sudică, din 2012. **(Mirela BASESCU)**

PROGRAM TV

ASTĂZI

14:00 / DIRECT SPORT.RO
Ora de Prosport

18:15 / DIRECT EUROSPORT
Biatlon: Cupa Mondială Östersund

20:00 / DIRECT DIGI SPORT 2
Handbal (masculin): HSV Hamburg - HCM Constanța

20:00 / DIRECT DOLCE SPORT
Fotbal Europa League: Larnaca - Maccabi Haifa

20:00 / DIRECT PRO TV
Fotbal Europa League: Schalke - Steaua

21:45 / DIRECT DIGI SPORT 2
Baschet M: Partizan - Maccabi Electra

22:00 / DIRECT PRO TV
Fotbal Europa League: Vaslui - Lazio

ProSport nu-și asumă răspunderea pentru eventualele schimbări operate între timp în program

RUGBY / LUCACI ȘI VLAICU DAU PLACAJE LA TIMIȘOARA

RCM Timișoara a dat lovitura pe piața transferurilor. Bănățenii i-au transferat ieri, de la Steaua, pe fundașul Florin Vlaicu și linia a treia Viorel Lucaci. Cei doi urmează să debuteze pentru Timișoara chiar sâmbătă, în finala Cupei, meci ce avea loc la Alba Iulia, de la ora 13:00. Astfel, la o săptămâna după ce au jucat finala SuperLigii cu Steaua, Vlaicu și Lucaci vor juca pentru un alt trofeu, cu o altă echipă, dar cu același adversar: Baia Mare. **(Mirela BASESCU)**

PUBLICITATE

PARTENER DACIA

Proiect susținut de Carrefour pentru o viață mai bună

Consultă regulamentul oficial al campaniei pe www.onemagazine.ro

PUBLICITATE

1 decembrie este ziua în care fiecare secundă care trece capătă strălucirea veacurilor de istorie naţională. Într-o astfel de zi, privim cu mândrie către un trecut preţios şi cu speranţă către un viitor de aur.

La mulţi ani plini de belşug şi bunăstare, România!

GOLD CORPORATION Roşia Montană

Biblioteca Judeţeană
MUREŞ
TÂRGU MUREŞ

AZI	MÂINE			DUMINICĂ				LUNI
CFR CLUJ MIOVENI 20:30 Digi Sport 1	SIBIU „U“ CLUJ 13:00 Digi Sport 1	BRAŞOV ASTRA 15:00 Dolce Sport	PETROLUL PANDURII 17:00 Digi Sport 1	CEAHLĂUL TG. MUREŞ 14:00 Digi Sport 1	CHIAJNA GAZ METAN 16:00 GSP TV	VASLUI OŢELUL 18:00 Digi Sport 1	RAPID SPORTUL 20:30 Digi Sport 1	DINAMO STEAUA 20:30 Digi Sport 1

Numărul 4.405
Vineri, 2 decembrie 2011
24 pagini ◤ Tiraj: 40.047

EDIŢIE DE TRANSILVANIA ŞI VEST
Editat de **Mediafax Group**

506.000 DE CITITORI zilnic (SNA)
1.966.801 DE VIZITATORI unici în octombrie (SATI) pe **www.prosport.ro**

PRO SPORT

Ştii suporter

STEAUA PIERDE, DAR MAI SPERĂ

»2-4

Schalke i-a învins pe roş-albaştri cu 2-1 ★ Echipa lui Ilie Stan se poate califica dacă o bate pe AEK Larnaca, iar Haifa nu învinge Schalke

MIRACOLUL VASLUI

★ Echipa lui Hizo a făcut încă un meci superb cu Lazio, meritând chiar mai mult decât egalul (0-0) obţinut
★ Vasluienii prind primăvara dacă reuşesc la Zürich cel puţin acelaşi rezultat pe care îl obţine Lazio cu Sporting

de **NEGRARU**; foto: **DUŢĂ**

»8-9

www.prosport.ro

PREŢ: 2 lei

DREPTURI TV »12
DIGI SPORT VREA ŞI LIGA CAMPIONILOR!

ANALIZĂ »6-7
CE AVANTAJE ARE DINAMO ÎN DERBY DE ROMÂNIA

PUBLICITATE

bet-at-home.com
VIAŢA E UN JOC!

Pariază live la bet-at-home.com pe derby-ul

DIN

Dinamo Bucureşti

1: 2,00 X: 3,15 2: 3,30

Steaua Bucureşti

STE

Ne rezervăm dreptul de modifica cotele.
Cotele actuale pe www.bet-at-home.com.

BONUS DE 200 RON LA SPORT!

PARIURI SPORTIVE
CASINO
JOCURI
POKER

Biblioteca Judeţeană MUREŞ TARGU MUREŞ

SCHALKE 2
STEAUA 1

www.prosport.ro

GRUPA J

IERI

AEK Larnaca - M. Haifa 2-1 (1-0)
Schalke - Steaua 2-1 (1-1)

CLASAMENT

1. Schalke 04	5	3	2	0	10-2	11
2. Maccabi Haifa	5	2	0	3	10-9	6
3. Steaua	5	1	2	2	6-10	5
4. AEK Larnaca	5	1	2	2	3-8	5

S-AU JUCAT:

Steaua - Schalke	0-0
M. Haifa - Larnaca	1-0
Larnaca - Steaua	1-1
Schalke - M. Haifa	3-1
M. Haifa - Steaua	5-0
Larnaca - Schalke	0-5
Steaua - M. Haifa	4-2
Schalke - Larnaca	0-0

UEFA EUROPA LEAGUE

AU MAI RĂMAS DE DISPUTAT

Maccabi Haifa - Schalke 14 decembrie
Steaua - AEK Larnaca 14 decembrie

Chiar dacă a pierdut aseară, Steaua se poate califica în primăvara europeană. Trebuie să câştige ultimul meci de acasă cu AEK Larnaca, iar Maccabi Haifa să nu o învingă pe Schalke. Pe roş-albaştri i-ar ajuta chiar şi un egal al nemţilor în Israel.

OPINIE

Lucian LIPOVAN

PELUZA

lucian.lipovan@prosport.ro

O CLIPĂ, RAUL A FOST RUSESCU

N-a crezut nimeni în mod realist că Steaua poate scoate un rezultat bun în Germania, cu Schalke. Ca numărători de cornere, cum ni se mai spune, obosiserăm deja în minutul 20 când nemţii bifaseră a zecea lovitură de colţ. Nu însă înaintea lui Mihai Costea, acest fotbalist născut obosit. Cum e deja atât uşor, dar şi de previzibil să critici ceva la Steaua, mă gândesc să fac măcar o dată taman pe dos. Să găsesc ceva de remarcat. Că tot a fost ieri ziua festivismului exacerbat şi a patrioţilor de pretutindeni, încerc să păstrez trendul, fără nicio ironie. Vreau să-l remarc spre exemplu pe Brandan, creatorul principal al unui gol frumos al Stelei în Germania şi autorul unor pase demne de un rezultat mai bun. Păcat că, dintr-o conjunctură nefericită, dacă nu cumva din cauza unui telefon, s-a trezit retras o dată cu ieşirea Latovlevici. Nu vreau însă nici măcar pe Ilie Stan să-l critic azi, aşa că revin la lucrurile pozitive.

Măcar şi pentru execuţia de la gol, pentru un moment Rusescu a meritat să i se spună după prenume, Raul, chiar şi când pe teren era şi cel care foloseşte permanent acest nume fără a fi nevoie de alte completări. Da, Raul al nostru a marcat ieri un gol mai frumos decât Raul al lor, care rămâne însă cu a 73-a reuşită europeană. Ok, victoria e a lor, aşa că nu mai insist. P.S.: Ar fi păcat să treacă neobservată, din cauza competiţiilor europene, o performanţă unicat pe plan mondial, stabilită în România, ba şi de Ziua Naţională: Dacia Mioveni a avut cinci antrenori în 15 etape şi se pregăteşte să-l pună pe al şaselea! Precedentul record, stabilit tot în Liga 1, era de şase antrenori pe întregul campionat. Cu ocazia asta şi o premieră în presă: la caseta meciului de astăzi CFR - Mioveni, la rubrica „antrenor", în dreptul oaspeţilor am trecut „va fi numit azi". Mulţumim, Mioveni, pentru că faci posibilă această performanţă!

RAUL CEL MIC ŞI RAUL CEL MARE

Steaua a dat speranţe la un moment dat după golul marcat de Rusescu, dar românii au clacat în repriza a doua, iar căpitanul nemţilor şi-a arătat încă o dată clasa

Steaua a venit pe terenul lui Schalke ca la o întâlnire pe „neve", după cum au dat de înţeles Ilie Stan şi Andrei Prepeliţă când au spus că au urmărit doar secvenţe din jocul nemţilor, cel cu Dortmund. Gazdele au învins, aşa cum era şi de aşteptat, cu 2-1, dar Steaua a dat o replică bună nemţilor.

În prima repriză, steliştii au avut un bun joc defensiv şi un contraatac foarte rapid, dar în partea a doua, Raul ne-a trecut pe lista golurilor sale din cupele europene. Partea bună e că antrenorii Stelei au descoperit că au în lot un atacant care ştie să şi marcheze, nu doar să cearâ mingea la penalty, şi acesta e Raul Rusescu.

BRANDAN A FĂCUT IAR UN MECI MARE

Să îi vezi pe cei de la Schalke într-o înfrângere cu Dortmund, şi aceasta să fie singura şedinţă video cu elevii tăi, înseamnă că ori te crezi Jürgen Klopp, antrenorul Borussiei, ori că Tănase s-a transformat în Mario Goetze, superstarul din Bundesliga, şi valorează 40 de milioane de euro. Cum niciuna dintre variante nu stă în picioare, Papadopoulos i-a arătat lui Ilie Stan că fundaşii Stelei nu sunt Hummels sau Subotic şi a înscris cu capul din 6 metri în faţa unui Tătăruşanu abia trezit, după cum spunea patronul echipei (25). A început şi agitaţia pe banca noastră. Cum „Iliesta" a fost suspendat, Edi Iordănescu a lăsat treningul pentru un costum impecabil şi a ordonat ieşirea din apărare. 4-5-1 s-a transformat în 4-3-3, iar Brandan l-a găsit perfect pe Rusescu şi acesta a egalat cu un şut superb din 16 metri (33).

AU ŞI EI UN RAUL

Reuşita jucătorului venit de la Urziceni a dat din nou startul unor atacuri apăsătoare ale nemţilor. Cât timp ai noştri au făcut pasul înapoi, de ce nu? Şi au început centrările, pasele lungi care ne-au transformat echipa într-o sardină, în propriul careu de 16 metri. Şi cum fotbalul e drept în Germania, Tătăruşanu a scos-o din nou din poartă (57). Huntelaar a tras cu Martinovic şi Iliev agăţaţi de tricoul lui, mingea deviază pe şase metri, specialitatea casei pentru Raul, care îi duce pe nemţi în avantaj, de data asta fiind decisiv. Concluzia pentru ai noştri este că atunci când vezi secvenţe, joci bine tot în secvenţe, chiar şi de Ziua României. ■

STATISTICĂ

HUNTELAAR VS M. COSTEA

Dueluri câştigate:	3-0
Dueluri pierdute:	2-10
Şuturi la poartă:	3-2
Şuturi pe poartă:	3-0
Driblinguri utile:	3-0
De câte ori a fost faultat:	3-1

RAUL VS TĂNASE

Pase bune:	14-33
Pase greşite:	3-11
Şuturi la poartă:	4-1
Şuturi pe poartă:	3-0
Driblinguri utile:	8-5
De câte ori a fost faultat:	1-1

2 1 SCHALKE STEAUA

CORESPONDENȚĂ DIN GERMANIA
DE LA
Cristian VOINEA (text)
Bogdan IORDACHE (foto)

COMBINAȚIE
Raul al Stelei a înscris un gol frumos, după o pasă absolut superbă a lui Brandan

FOSTĂ GLORIE
Marcel Răducanu a primit cinci bilete de la steliști și a luat loc în tribună alături de familie, cu steagul României

GERMANIA, LECȚIE DE CIVILIZAȚIE

Fanii nemți ne-au arătat că pasiunea pentru echipa iubită nu se negociază la palat și nici pe gardurile din „Ștefan cel Mare"

Nu s-au spart capete, nu s-a mers cu lanțul în mână, iar cameramanii au fost în siguranță în zona stadionului. Fanii germani tratează fotbalul ca pe un spectacol pe tot drumul către arenă. Totul se întâmplă precum un ritual bine stabilit.

Barurile sunt pline înainte de meci, culoarea predominantă este albastrul, fularul cu Schalke nu ține de cald, reprezintă doar un „remember" că e zi de meci. Mijloacele de transport sunt pline, dar geamurile sunt intacte, iar înăuntru se aud doar râsete. Nimeni nu este încordat, iar berea vine odată cu fularul. Nu contează câte grade sunt afară, nu contează cu cine ține colegul, nimeni nu se supără.

DOAR 100 DE ROMÂNI LA MECI

În stadion totul e organizat. Spectatorii alcătuiesc un cor. Nimeni nu cântă aiurea, toți știu cântecele și nimeni din galerie nu stă jos. Fanii lor nu fug de echipă, nu pun condiții, nu scriu pe garduri și nici nu vin gratis la meci.

Nici Steaua nu a fost a nimănui pe „AufSchalke". Dar e dezamăgitor pentru că se așteptau ca la meci să fie vreo 1.000 de români. Însă, în realitate, la meci s-au prezentat doar vreo 100 de fani ai Stelei. Ei au alcătuit galeria formației oaspete. Fiind foarte puțini în comparație cu nemții, ai noștri se auzeau doar când fanii lui Schalke schimbau partiturile. Chiar dacă au fost doar 100 de suporteri stelești, ei nu au uitat importanța zilei de ieri. Astfel că, de Ziua Națională, au afișat un banner pe care scria „1 Decembrie 1918". ■

SCHALKE 2
Marcatori: '24 Papadopoulos 1-0, '56 Raul 2-1
Antrenor: Huub Stevens
Rezerve: 34. Hildebrand – 3. Escudero, 21. Metzelder, 22. Uchida
Schimbări: 31. Draxler ★ (Baumjohann, '65), 28. Moritz (Holtby, '78), 8. Marica (Huntelaar, '83)
Cartonaș galben: Jones '48
Cartonașe roșii: -

STEAUA 1
Marcatori: '31 Rusescu 1-1
Antrenor: Edi Iordănescu
Rezerve: 1. Stanca – 3. Emeghara, 22. Galamaz, 27. Năstăsie
Schimbări: 11. Prepeliță ★★ (Latovlevici, '67), 90. Nikolic ★ (Rusescu, '69), 28. I. Roșu (M. Costea, '88)
Cartonaș galben: Martinovic '77
Cartonașe roșii: -

4-2-3-1: 38 UNNERSTALL ★★; 32 MATIP ★★, 14 PAPADOPOULOS ★★★; 12 HOGER ★★, 28 FUCHS ★★; 10 HOLTBY ★★, 13 JONES ★★; 7 RAUL (CPT.) ★★★, 17 BAUMJOHANN ★, 18 JURADO ★★; 25 HUNTELAAR ★★

4-3-3: 16 TĂNASE ★★, 24 RUSESCU ★★★, 9 M. COSTEA ■; 5 BRANDAN ★★★, 28 BICFALVI ★; 55 BOURCEANU (CPT.) ★; 14 LATOVLEVICI ■, 18 MARTINOVIC ★★; 4 ILIEV ★★, 23 GERALDO ★★; 12 TĂTĂRUȘANU ★

Arbitru: Miguel Mateu Lahoz ★★★; **Asistenți:** Javier Rodriguez ★★★ și Pau Devis ★★★ (toți din Spania); **Stadion:** „AufSchalke" (Gelsenkirchen); **Spectatori:** 53.123

JUCĂTORUL MECIULUI
RAUL ★★★

★★★★★ Excelent ★★★★ Foarte bine ★★★ Bine ★★ Mediocru ★ Slab ■ Foarte slab

Dacă se termină 1-1, era extraordinar pentru noi. Calificarea se decide cu Larnaca
Gigi Becali, finanțator Steaua

M-a impresionat Brandan, un fotbalist care joacă foarte bine oriunde pe teren
Marius Lăcătuș, fost antrenor Steaua

Acum e mai important să ne calificăm în Europa League, pentru că avem șanse mici la titlu
Gigi Becali, finanțator Steaua

GIGI: „ADUC DOI ATACANȚI, NU POT STA ÎN MIHAI COSTEA"

Becali a fost dezamăgit din nou de evoluția atacantului oltean

Cristian SCUTARIU
cristian.scutariu@prosport.ro

Patronul Stelei a anunțat că va face transferuri în iarnă în funcție de rezultatele pe care echipa sa le va avea în partidele care au mai rămas de jucat din acest an.

Mihai Costea a fost din nou slab, astfel că el a fost victim sigură pentru Gigi Becali după partida cu Schalke.

„E FRICOS"

„Avem jucători care puteau să evolueze mai spectaculos. Dar dacă nu ai atacanți, nu ai ce face. Eu am pus bază în Mihai Costea, încă mai am încredere, dar în meciurile astea mari, când vine mingea la el, îi e frică. Dacă nu reușește să își învingă teama, nu va ajunge mare fotbalist. O să aduc în iarnă doi atacanți, pentru că nu pot să îmi pun bază în Mihai Costea", a precizat Gigi Becali. ■

INEDIT
EDI A CONDUS ECHIPA DE PE BANCĂ

Steaua a fost condusă de pe banca tehnică de secundul **Edi Iordănescu (foto)**. Asta pentru că antrenorul Ilie Stan a fost suspendat pentru jocul cu Schalke. „Iliesta" a urmărit partida din tribună, neavând voie nici la vestiar la pauza jocului. Indicațiile le-a dat numai Edi.

VIZITĂ
FANII STELEI AU FOST DUPĂ NEȘU LA UTRECHT

Câțiva dintre suporterii stelești care au mers în Germania la meciul cu Schalke au dat o fugă și până în Olanda, mai precis la Utrecht. Ei au vrut să-și arate din nou sprijinul pentru Mihăiță Neșu și au adus cu ei un banner pe care scria „Alături de Neșu" și care va rămâne pe stadion de aici încolo. Suporterii români i-au oferit lui Neșu și o icoană.

OBOSIT
RUSESCU A CERUT SCHIMBAREA

Unul dintre cei mai buni jucători ai Stelei în meciul de aseară, Raul Rusescu, nu a avut condiție fizică pentru a rezista unei astfel de partide. Autorul golului stelist a cerut schimbarea încă din minutul 63 și după câteva minute, el a fost înlocuit cu un alt atacant, Nikolic, care a evoluat cu mască de protecție.

MUTARE
PORUMBOIU: „WESLEY POATE AJUNGE LA STEAUA!"

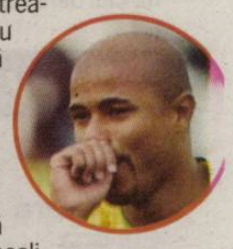

ProSport a scris ieri că brazilianul vasluienilor are șanse mari ca din iarnă să treacă la Steaua. Adrian Porumboiu a spus aseară, la Digi Sport, că nu s-ar opune unui transfer al lui **Wesley (foto)** la Steaua dacă acesta își dorește. „Nu este imposibil să plece Wesley și nu numai el. Dacă jucătorul vrea să se transfere, nu poți să te opui", a spus Porumboiu. Becali a recunoscut și el că are o înțelegere cu patronul Vasluiului: „Dacă ei se clasează mai sus decât noi în Liga I, îi dau eu jucători. Dacă nu, invers. Nu vreau să ia Rapid sau Dinamo titlul". **(Corina MLĂDINOIU)**

COTĂ
BĂNEL ARE OFERTĂ DE CINCI MILIOANE DE EURO

Bănel Nicoliță are ofertă de 5 milioane de la Sevilla și e dorit și de Spartak Moscova, informează Sport.ro. Această informație l-a „oftițat" pe Gigi Becali. „Este singurul jucător pe care-l regret, dar a tot insistat să plece și n-am avut ce face. L-am lăsat. Dacă era Bănel acum la Steaua, eram pe locurile 1-2. M-am luat după antrenorii pe care i-am avut, care ziceau că ba nu centrează, ba că nu are tehnică. Asta e", a mărturisit Becali. **(Cristian SCUTARIU)**

SCHALKE 2
STEAUA 1

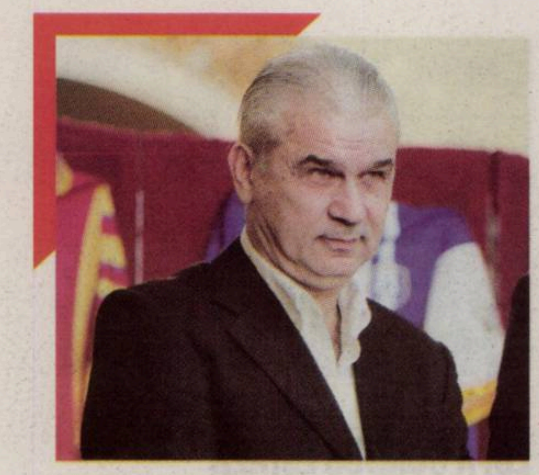

CRITICI

IORDĂNESCU: „APĂRAREA A GREȘIT“

Fostul selecționer al României, **Anghel Iordănescu (foto)**, a declarat aseară că Steaua a făcut un meci cât de cât onorabil cu Schalke, dar, din păcate, apărarea a trădat-o. „Ce pot să spun? Steaua a făcut un meci bunicel, dar până la urmă noi am încasat două goluri pe niște greșeli foarte mari de apărare. La acest nivel nu este permis să ai astfel de scăpări, deoarece un adversar puternic nu are cum să te ierte”, a spus Iordănescu.

GEST

ILIEV A SCHIMBAT TRICOUL CU RAUL

La finalul partidei de aseară, Raul Gonzalez i-a strâns mâna adversarului său Valentin Iliev, cel care a fost felicitat de starul spaniol pentru prestația avută pe teren. După doar câteva momente de discuții, cei doi jucători au convenit să facă schimb de tricouri la vestiare, nu înainte de a-și saluta propriii suporteri prezenți pe „AufSchalke”.

PROGRAM

STELIȘTII SE ÎNTORC AZI DIN GERMANIA

După meciul jucat aseară, steliștii au plecat cu autocarul la Dortmund, unde s-au odihnit, iar astăzi în jurul prânzului sunt așteptați să sosească la București. Jucătorii ar dori să fie liberi, dar e posibil ca Ilie Stan să-i bage în cantonament pentru că luni roș-albaștrii au meciul derby-ul cu Dinamo.

www.prosport.ro

Cine se va califica în primăvara Europa League: Steaua sau Vaslui?

Doar Steaua 9%
Doar Vaslui 29%
Ambele echipe 24%
Niciuna 38%

Răspunde azi la întrebarea: „Ce loc va obține România la CM de handbal feminin din Brazilia?“

Top 3 știri pe www.prosport.ro

1. **ȘOC ÎN LIGA I!** Un club amenință că se retrage din cauza arbitrajelor și a deciziilor LPF!
2. **Vă mai aduceți aminte de Hamutovski?** Unul dintre cei mai buni străini din istoria Stelei a ajuns acum un fotbalist de curtea școlii
3. **Becali, luat constant peste picior de Goga!** Gigi a încercat zilele trecute să dea lovitura pe piața transferurilor, dar jucătorul a râs de el

MARICA: „VOI JUCA PENTRU STEAUA“

Ciprian Marica asigură că Schalke va trata serios partida cu Maccabi, pentru a-i ajuta pe români să se califice în primăvara europeană

Golul marcat aici înseamnă mult pentru mine, păcat că doar atât am putut să fac
Raul Rusescu, atacant Steaua

Ne-a lipsit șansa în această seară. Asta e, trebuie să batem Larnaca, pentru că la ce echipă are Schalke, nu se va vedea că joacă cu rezervele la Haifa
Ilie Stan, antrenor Steaua

Cristian VOINEA
cristian.voinea@prosport.ro

Marica nu a fost titular aseară în partida cu Steaua. A intrat în repriza secundă, iar la finalul meciului le-a strâns mâinile jucătorilor roș-albaștri și le-a promis că Schalke va da totul pe teren în ultimul joc, cu Maccabi Haifa, ca astfel Steaua și formația germană să meargă braț la braț în primăvara europeană.

Ciprian, ai jucat pe final, dar echipa ta a reușit să câștige.
Sunt fericit că ne-am calificat, însă nu simt nicio bucurie atunci când nu joc. Putea să iasă bine și pentru mine, am avut o ocazie pe final, dar n-a fost să fie.

Cum ți s-a părut Steaua în această seară?
Adversarii au arătat că au curaj și puteau obține mai mult. M-a impresionat dăruirea steliștilor, mai ales că au jucat în fața unui public care pune o presiune fenomenală.

Mi-a plăcut foarte mult faza de la golul nostru, însă a fost prea puțin
Ilie Stan, antrenor Steaua

„GOLUL LUI RUSESCU MI-A PLĂCUT MAI MULT”

Merită roș-albaștrii să meargă mai departe, alături de Schalke?
Eu cred că da. Sper să se califice și Steaua. Dacă voi juca la Haifa, am să fac tot ce îmi stă în putere să ajut Steaua.

Au marcat doi Raul în seara asta. Ce gol ți-a plăcut mai mult?
Sincer, a fost mai frumos golul lui Raul Rusescu decât cel al lui Raul Gonzales. Rusescu a arătat că are încredere în el în comparație cu Mihai, care a arătat exact invers.

În România urmează Dinamo - Steaua. Pe cine vezi favorită?
O astfel de partidă nu poate avea favorită. Eu cred că va reuși să câștige echipa care va arăta mai mult curaj pe terenul de joc. ■

NICULAE L-A TAXAT PE GIGI

Patronul Astrei l-a pus pe stelist să plătească avionul spre Gelsenkirchen, drept urmare, Becali a rămas acasă

Daniel VLAD
daniel.vlad@prosport.ro

Gigi Becali (foto) nu s-a aflat aseară în tribune la meciul Stelei de la Gelsenkirchen pentru că nu a vrut să-i de bani lui Ioan Niculae, care a zburat cu avionul privat în Germania. Inițial, patronul stelist înțelesese că omologul său de la Astra îl va lua gratis în aeronavă.

Acum câteva zile, Gigi Becali se lăuda la televizor că prietenul său, Ioan Niculae, îl va lua în avionul său privat pentru a călători împreună în Germania ca să vadă meciul Stelei. „E un cadou frumos acum de 1 Decembrie. În mod normal, m-ar fi costat 20.000 de euro să-l închiriez”, se mândrea Becali. Numai că, ieri, Becali nu a mai plecat în Germania. Mai întâi circula informația că patronul Stelei a fost sunat de dimineață de secretara lui Niculae, care i-a transmis că trebuie să plătească totuși avionul. „Eu sunt Becali, plătesc, nu-i problemă”, ar fi zis acesta. Numai că nu a apărut la aeroport.

ProSport s-a interesat mai atent și am aflat că, de fapt, Becali știa de două zile că nu îl mai ia Niculae în avion. Astfel că el își rezervase bilete la o cursă de linie. Până la urmă s-a răzgândit și a rămas acasă. Becali a încercat ieri toată ziua să dea de patronul Astrei, dar acesta a avut telefonul închis. ■

DOG-KILLERI!

Toți cei patru atacanți valizi ai Stelei s-au remarcat la fostele lor echipe prin golurile împotriva lui Dinamo

Cristian SCUTARIU
cristian.scutariu@prosport.ro

Florin și Mihai Costea, Raul Rusescu și Stefan Nikolic. Aceștia sunt cei patru atacanți cu care Ilie Stan speră să dea lovitura în „Ștefan cel Mare”. Atacanții Stelei și-au făcut un nume la echipele de la care s-au transferat și pentru că au reușit, în trecut, să marcheze în poarta „câinilor”. Pe acest lucru mizează și antrenorul Stelei, Stan plănuind să înceapă în „Groapă” cu cel puțin trei dintre ei în primul „11”. Interesant este și că acesta va fi primul lor derby Dinamo - Steaua din carieră.

Apărarea lui Dinamo, cea mai bună din campionat, cu numai șapte goluri primite în 15 partide, va avea mult de tras contra celor care au înscris, în total, șapte goluri în poarta alb-roșilor. Cel mai experimentat la capitolul goluri împotriva lui Dinamo este Florin Costea. „Cioară” a reușit, pe când evolua la Craiova, să înscrie de trei ori în poarta „câinilor”, golurile lui aducând de fiecare dată puncte pentru olteni. Și fostul timișorean Nikolic se poate mândri cu titlul de „dog killer”, muntenegreanul lăudându-se cu o „dublă” în luna mai a acestui an, în Poli - Dinamo 4-1, pe Bega.

FRAȚII COSTEA ȘI RUSESCU, TITULARI

În condițiile în care Ilie Stan nu se va putea baza pe ajutorul lui Tatu, în continuare accidentat, sunt șanse foarte mari ca cel puțin trei dintre acești patru fotbaliști să fie titulari cu Dinamo. Teoria sună bine, mai ales că Mihai Costea și Rusescu au înscris și ei câte o dată contra dinamoviștilor, goluri prin care au reușit să aducă victoria fostelor lor echipe. De altfel, aproape de fiecare dată când cei patru actuali atacanți ai Stelei au reușit să dea gol, echipele lor au bătut pe Dinamo.

10 goluri au marcat împreună frații Costea, Rusescu și Nikolic pentru Steaua în campionat

STATISTICĂ: Răzvan TOMA

FLORIN COSTEA, 26 DE ANI
125 meciuri, 48 goluri în Liga I
3 goluri contra lui Dinamo (Dinamo – Craiova 4-4 și Craiova – Dinamo 2-0)

MIHAI COSTEA, 23 DE ANI
95 meciuri, 17 goluri în Liga I
1 gol contra lui Dinamo (Craiova – Dinamo 2-0)

RAUL RUSESCU, 23 DE ANI
91 meciuri, 21 goluri în Liga I
1 gol contra lui Dinamo (Unirea Urziceni – Dinamo 1-0)

STEFAN NIKOLIC, 21 DE ANI
29 meciuri, 4 goluri în Liga I
2 goluri contra lui Dinamo (Poli Timișoara – Dinamo 4-1)

TATU, MARELE ABSENT

Cu toate că statistica eficacității atacanților apți de joc pe care îi are Steaua îi dă speranțe lui Ilie Stan în vederea meciului cu Dinamo, o absență importantă i-ar putea da planurile peste cap. Chiar dacă nu a mai jucat contra „câinilor”, brazilianul roș-albaștrilor este văzut chiar și de Gigi Becali drept o piesă importantă în angrenajul echipei. Totuși, leziunea fibrilară suferită în partida retur cu Maccabi Haifa îl ține pe atacant în continuare în cabinetul doctorilor Stelei.

Cei care sunt acum la Steaua au mai dat goluri lui Dinamo, însă încărcătura din acele meciuri nu poate fi comparată deloc cu cea de la un mare derby

Nicolae Dică, fost atacant Steaua

PUBLICITATE

SPORT.RO caută

CONCURS

premii oferite de: Gillette MACH3 SENSITIVE

Cel mai dorit bărbat din România

Intră pe **concurs.sport.ro/sport-gillette,** încarcă-ți poza și adună cât mai multe voturi. Poți câștiga o excursie la Rio de Janeiro, unul dintre orașele cu cele mai frumoase femei din lume, și alte premii atractive.

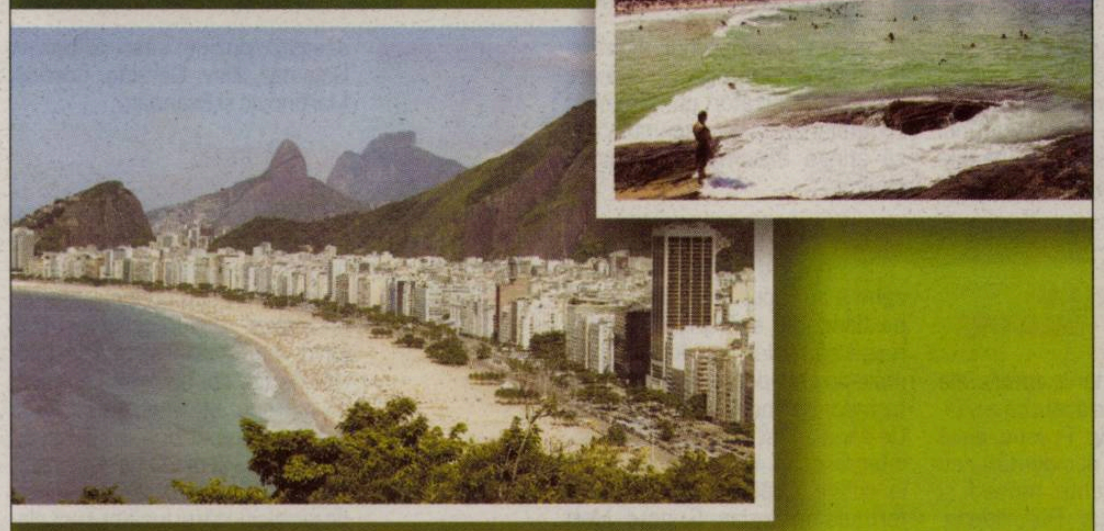

Perioada campaniei este 1 - 30 noiembrie.
Regulamentul campaniei este disponibil gratuit pe http://concurs.sport.ro/sport-gillette

PUBLICITATE

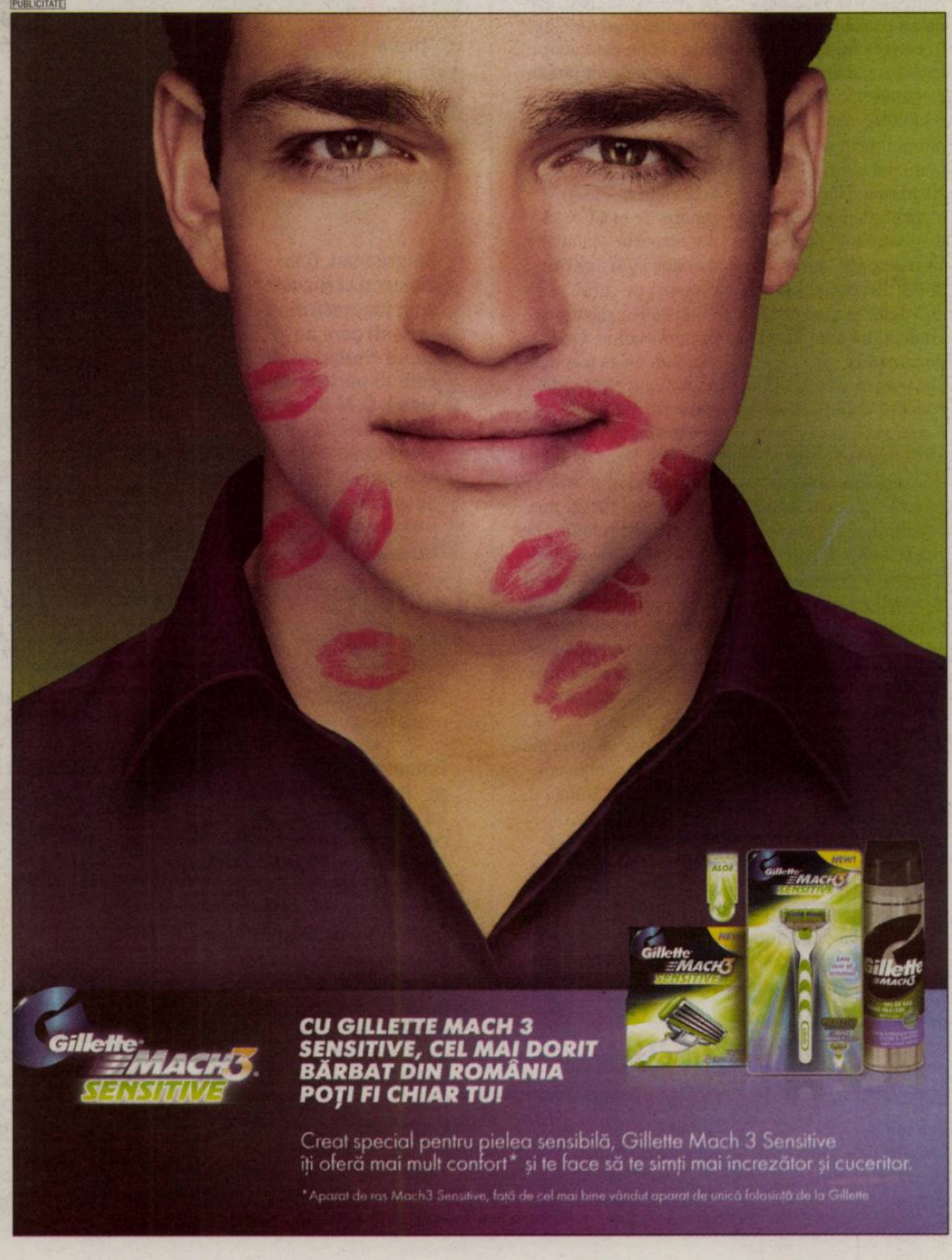

OPINIE

Alin BUZĂRIN

PENALTY DE PEDEAPSĂ

alin.buzarin@prosport.ro

SCANDALOS: UN DECENIU DE DERBY-URI FĂRĂ BALAJ

Fie că-l proclamăm cel mai bun arbitru român împreună cu Tudor, fie că-l proclamăm de unul singur, Balaj tot cel mai bun arbitru român al ultimului deceniu rămâne. Așezat acum pe masa derby-ului Dinamo – Steaua, gata de a fi pus în ciorbă alături de celelalte ingrediente, Cristi Balaj stă în așteptare, cu biografia mototolită în buzunar de rușinea unor ani în care a fost în frunte fără să fie. Statisticile nemiloase ne-au dezvăluit că în cariera lui Balaj există un singur clasic românesc, un 2-2 prin mai 2002, rămas memorabil prin aceea că la un gol al lui Claudiu Niculescu, Gigi Nețoiu a căzut, de bucurie, de pe scaunul lojei din Ghencea. Ce făceați în 2002? Erați mai tineri, nu vă dureau șalele și credeați încă în ideea de puritate!

De atunci, arbitrajul românesc a avut mai mulți șefi, unii dintre ei lingurind apoi hămesiți în gamela penală. Dar niciunul dintre atotputernici, oameni liberi sau ulterior arestați, n-a mai găsit cu cale să-i mai încredințeze băimăreanului vreunul dintre cele 18 derby-uri scurse până astăzi. Nu e doar de mirare, nu e doar inedit, e de-a dreptul scandalos!

Pe la timona clasicului au trecut veleitari, spăgari dovediți, aspiranți. Pentru că nu era încredere în incintă, s-a apelat la străini. Au poposit pe meleagurile noastre Busacca, Rodomonti, Velasco, împărați pe care lumea nu putea să-i mai încapă. ***S-au petrecut evenimente notabile, Bratu s-a prefăcut că trage cu mitraliera, dinamoviștii au tăiat Ghencea în foarfecile acelui 4-2 pascal, Rică Neaga a câștigat un derby aproape de unul singur, Thereau a fost dat afară că așa a avut chef Miklos Nagy, Torje era să fie faultat de petardă în suprafața de pedeapsă.*** Ani, evenimente, statistici, în care cel pe care acum îl alintăm drept numărul unu n-a încăput în niciun fel.

Asta înseamnă că în tot acest deceniu, arbitrajul n-a fost condus de la CCA, ci din birourile cluburilor, de unde se trimiteau comenzi pe care Comisia le executa cu promptitudine. Cel mai bun arbitru român nu putea fi suspendat sau ieșit din formă de fiecare dată, timp de zece ani. Dacă ar fi fost așa, atunci el n-avea cum să mai fie cel mai bun arbitru român. Dar de fiecare dată au fost interese în detrimentul valorii, de fiecare dată nulitățile erau scoase pe scenă și coordonate din spate de păpușarii care ne-au adus acolo unde suntem.

Notați doar că ultimele meciuri de campionat, plus finala de Cupă de la Brașov, au fost ale lui Avram junior, cu tatăl președinte. Dacă nu se întâmpla ce s-a întâmplat, juniorul îi arbitra și pe nepoții căpitanilor Bourceanu și Dănciulescu.

CINE A CONDUS ULTIMELE 18 DERBY-URI DIN CAMPIONAT

Tudor	4	Busacca (Elveția)	1
Salomir	3	Rodomonti (Italia)	1
Corpodean	2	Bergonzi (Italia)	1
Deaconu	2	Velasco (Spania)	1
Avram	2	Hrinak (Slovacia)	1

80

la sută

din punctele puse în joc a reușit să câștige Dinamo cu Ciobotariu în acest sezon: 36 din 45

CIOBI, CHEMAT LA NEGOCIERI!

Conducerea îl va recompensa pe Ciobotariu, care va primi un salariu mai mare, dar și prelungirea contractului cu un an

Nicu BĂDESCU
nicu.badescu@prosport.ro

Povestea lui Liviu Ciobotariu poate deveni una de succes după traseul pe care l-a avut cu Dinamo până în prezent, iar conducerea lui Dinamo vrea să risipească emoțiile în privința continuității actualei bănci tehnice. Tocmai de aceea, tehnicianul va primi în iarnă un contract mai valoros decât actualul.

În vară, când a plecat în Austria să pregătească Dinamo, avea statutul de interimar și salariul de 1.000 de euro pe lună. După patru săptămâni de muncă roditoare, dar și după ratarea pistelor gen Ionuț Chirilă sau Federico Giunti, Ciobotariu primea votul de încredere al conducerii și al jucătorilor, dar și un contract nou. Inițial au fost 3.000 de euro pe lună, fără bonusuri de performanță, dar după negocieri suma a crescut la 5.000. Adică în jur de 60.000 de euro pe an.

Chiar și în aceste condiții, antrenorul liderului are un salariu extrem de mic pentru statutul, pretențiile, dar și rezultatele unui club ca Dinamo. În comparație, Răchită încasează lunar 10.000 de euro la Petrolul, doar pentru a încerca să-i salveze pe ploieșteni de la retrogradare. În acest context, conducerea din „Ștefan cel Mare" a decis ca, la finalul turului, Ciobotariu să primească un nou contract, în concordanță cu reperele enumerate mai sus. Șefii îi pregătesc o creștere cu aproximativ 50% a venitului lunar, o sporire a bonusurilor actuale, dar și o prelungire a contractului, scadent la vară, cu încă un sezon.

ANALIZĂ / „CÂINII" MAI AU UN ARGUMENT ÎN FAVOAREA LOR ÎNAINTEA MECIULUI DE LUNI SEARĂ

MAI OMOGENI = MAI BUNI?

17

titulari

au jucat în echipele trimise de Ciobotariu pe teren în această ediție a Ligii I, în total fiind 21 de fotbaliști utilizați

Bălgrădean, Dănciulescu și Niculae sunt jucătorii dinamoviști care au început titulari toate cele 15 partide din Liga I. C. Munteanu are 14 meciuri, cu mențiunea că la Mioveni (1-0) a fost suspendat, la fel ca Rus și Kone

6

jucători

a rulat Steaua în atac, printre titulari: frații Costea, Tatu, Rusescu, Nikolic și Tănase. Aceștia au marcat 14 goluri, cu două mai multe decât a marcat singur Marius Niculae

Foto: Bogdan IORDACHE

22

de titulari

a rulat Steaua de la începutul sezonului în partidele din campionat, în total având 26 de jucători folosiți

14

meciuri

a bifat Brandan în campionat, fiind stelistul cu cele mai multe prezențe în primul „11". El este urmat de Tătărușanu (10), Latovlevici și Mihai Costea cu câte 11

Dinamoviștii sunt convinși că argumentul care va face diferența în derby-ul de luni este omogenitatea, iar statistica e de partea lor

Nicu BĂDESCU
nicu.badescu@prosport.ro

Dinamoviștii vin cu cifrele pe masă înaintea meciului cu Steaua și, pe lângă cele care se regăsesc în liniile de clasament ale celor două echipe, relevante sunt și cele care reprezintă numărul jucătorilor folosiți și frecvența cu care s-a făcut acest lucru. Cu alte cuvinte, matematica poate explica în acest moment cum a reușit echipa lui Ciobotariu să pună 11 puncte între ea și rivala fostă în Ghencea.

ProSport a analizat etapă cu etapă jucătorii pe care Ciobotariu, Levi și Ilie Stan i-au folosit în primele 15 etape. Mai jos veți regăsi argumentele pe care se bazează „câinii" atunci când spun că luni vor obține una dintre cele mai lejere victorii din istorie.

1. DINAMO: 10 JUCĂTORI CU MINIMUM 10 MECIURI CA TITULARI

Unul dintre marile merite ale lui Ciobotariu este acela că a cristalizat o echipă-tip. Practic, dacă ar fi fost ferit de accidentări sau suspendări, procentul putea fi și mai mare. În plus, Bălgrădean, Cătălin Munteanu, Dănciulescu și Niculae, adică cei mai în formă „câini" din acest sezon, sunt dinamoviștii care s-au aflat la fiecare meci din primul minut pe teren. În comparație, Steaua are doar șapte jucători cu minimum 10 titularizări, dar niciunul care să atingă maximumul la acest capitol.

2. APĂRARE STAS

Exceptând primele etape, când s-au făcut unele permutări pe flancurile apărării, Dinamo a reușit să regleze perfect problemele pe care defensiva le prezenta meci de meci sezonul trecut. De când a fost transferat Luchin, integralist în toate meciurile de la sosire, „câinii" au consacrat formula cu Srgian, Grigore, Moți și Diabate în fața lui Bălgrădean. De exemplu, dacă Ciobotariu a folosit tot sezonul doar trei fundași centrali, Steaua a rulat pe această poziție șase fotbaliști: Galamaz, Iliev, Geraldo, Gardoș, Martinovic și Brandan.

11

puncte

sunt acum între Dinamo și Steaua în clasamentul la zi al Ligii I

3. SISTEM NESCHIMBAT

De când a fost instalat ca interimar, Ciobotariu a folosit foarte ferm în ceea ce privește sistemul de joc: 4-4-2, cu un închizător și un „creier". Gigi Becali a fost și el ferm: 4-3-3. Însă formulele folosite de cei doi antrenori angajați de patronul Stelei au variat de la 4-4-2, au trecut prin 4-2-3-1 și au ajuns la 4-3-3-ul impus declarativ. Efectul? Dacă la Dinamo sarcinile de joc ale fiecărui jucător sunt clare, iar traseele au început deja să se lege pe nevăzute, la Steaua încă există probleme majore de comunicare și de relaționare în joc.

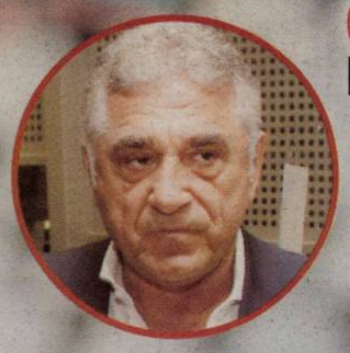

CULISE / AGENTUL FIFA ÎNCEARCĂ SĂ-L TRANSFERE PRIN ORICE MIJLOACE PE TÂNĂRUL ATACANT AL LUI DINAMO

GIOVANI JOACĂ TARE

Ioan Becali s-a întâlnit marți cu Igli Tare, coordonatorul sectorului tehnic al lui Lazio Roma, subiectul fiind un posibil transfer al lui Alexe în capitala Italiei

4
meciuri
a strâns Alexe pentru echipa națională, contabilizând practic doar 156 de minute sub tricolor

Nicu BĂDESCU
nicu.badescu@prosport.ro

Presiunea pe care impresarul Ioan Becali o pune pe conducerea lui Lazio să-l transfere cât mai rapid pe Marius Alexe (21 de ani) în capitala Italiei crește. Agentul mijlocașului stânga a făcut o vizită-fulger la Piatra-Neamț pentru a discuta cu șefii echipei din Roma despre această mutare.

Marți seara, impresarul a fost văzut intrând în hotelul Central din Piatra-Neamț, acolo unde delegația lui Lazio s-a cazat pentru meciul cu FC Vaslui. Giovani spera să-l găsească pe patronul italienilor, Claudio Lotito, dar acesta și-a anulat vizita în România.

A JUCAT TARE CU TARE

Nevoit să se mulțumească doar cu Igli Tare, coordonatorul sectorului tehnic al lui Lazio, Giovani Becali a început recitalul. „Alexe este cel mai talentat jucător român pe care l-am avut de la Hagi. Vreau să-l aduc la Lazio pentru că sunt sigur că aici va crește cel mai bine. Ați văzut, la fel v-am zis și cu Ștefan Radu și nu m-am înșelat", au fost unele dintre argumentele agentului. Tare nu a oferit niciun răspuns, iar Becali, înfierbântat, l-a invitat pe albanez luni, la meciul cu Steaua, pentru a-l monitoriza personal pe Alexe. Refuzat, impresarul n-a mai continuat și s-a rezumat doar să-i promită oficialului italienilor că-i va trimite un DVD cu înregistrarea derby-ului. La ieșire, a fost abordat de un ziarist italian venit în România cu delegația lui Lazio și, triumfător, a prezentat argumentul suprem: „Dacă nu-l ia acum pe Alexe, Lazio poate să-l piardă. E jucător de bază la națională, așa că nu se poate îndoi nimeni de valoarea lui!".

> Valoarea lui Alexe e indiscutabilă, are numeroase prezențe la naționala de seniori a României. Vom vedea dacă vom reuși să ne înțelegem
> **Ioan Becali,** fost impresar FIFA pentru Lazio Siamo Noi, site-ul fanilor laziali

PAPP E BONUS

Pe lângă Alexe, un alt jucător pe care Giovani Becali l-a propus la Lazio este Paul Papp, fundașul lui FC Vaslui. „A fost în circuitul național, este tânăr și ieftin. În plus, poate să joace și pe flancul drept, dar și în centrul apărării. E un jucător pe care Lazio ar trebui să-l urmărească", a fost sfatul lui Becali. Interesant este că, deși ajunsese încă de marți seara la Piatra-Neamț, Becali s-a întors la București miercuri, pentru ca aseară să-și facă din nou apariția sub Pietricica, în tribuna stadionului „Municipal". ■

> Papp este un jucător promițător, el și Adailton sunt cei mai buni ai Vasluiului. A fost convocat la națională și nici nu costă mult. În plus, joacă și în centrul apărării, dar și pe dreapta
> **Ioan Becali,** fost impresar FIFA pentru Lazio Siamo Noi, site-ul fanilor laziali

MECIURILE LUI ALEXE LA ECHIPA NAȚIONALĂ

★ **România – Luxemburg 3-1**
L-a înlocuit în minutul 84 pe Mutu
★ **România – Bosnia 3-0**
L-a înlocuit în minutul 87 pe Marica
★ **Brazilia – România 1-0**
L-a înlocuit în minutul 53 pe Sânmărtean
★ **Paraguay – România 2-0**
A fost integralist

7
meciuri
a jucat naționala României de la ultima acțiune la care Alexe a fost convocat

NU RENUNȚĂ LA BOICOT

LIDERII PCH CAUTĂ ALIAȚI LA RIVALI!

Galeria lui Dinamo nu abandonează sub nicio formă ideea de a nu fi prezentă la meci din cauza conflictului deschis pe care îl are cu șefii lui Dinamo. Ieri, pe diverse forumuri dedicate susținătorilor echipei lui Ciobotariu, liderii mai multor facțiuni din „Peluza Cătălin Hîldan" au avansat ideea de a-i convinge și pe reprezentanții suporterilor steliști să li se alăture la protest. „Pe noi nu ne-a anunțat nimeni ceva de genul acesta, dar dacă ei vor să discute, îi așteptăm să facă față în față, nu pe forumuri!", au punctat liderii roș-albaștrilor.

PREMIERĂ

MINGE PERSONALIZATĂ LA DERBY

Meciul de luni, dintre Dinamo și Steaua, va bifa o premieră în Liga I. Mingea cu care se va juca partida va fi una personalizată, lucru nemaiîntâlnit până acum în prima divizie românească. Ideea i-a aparținut sponsorului tehnic al competiției, NIKE, care a gândit proiectarea unui balon galben, pe care să fie imprimate emblemele celor două combatante. (Mircea DOMINTE)

Ești pregătit să stai pe scaunul din dreapta?

În decembrie, una dintre revistele The ONE vine la pachet cu o mașină.

DECEMBRIE PREMIERĂ DECEMBRIE

PARTENER DACIA

Proiect susținut de Carrefour pentru o viață mai bună

Consultă regulamentul oficial al campaniei pe www.onemagazine.ro

VASLUI 0
LAZIO 0

GRUPA D

IERI

FC Vaslui - Lazio	0-0
Sporting - FC Zürich	2-0

CLASAMENT

1. Sporting	5	4	0	1	8-2 12
2. Lazio	5	1	3	1	5-5 6
3. FC Vaslui	5	1	1	1	5-6 6
4. FC Zürich	5	0	2	3	3-8 2

S-AU JUCAT:

Lazio - Vaslui	2-2
Zürich - Sporting	0-2
Vaslui - Zürich	2-2
Sporting - Lazio	2-1
Sporting - Vaslui	2-0
Zürich - Lazio	1-1
Vaslui - Sporting	1-0
Lazio - Zürich	1-0

AU MAI RĂMAS DE DISPUTAT:

Zürich - Vaslui	14 decembrie 22:05
Lazio - Sporting	14 decembrie 22:05

OPINIE

Dan FILOTI

CORNER

dan.filoti
@prosport.ro

EGALUL ACESTA ESTE VICTORIA LUI HIZO

La începutul meciurilor din grupe, Steaua și Rapid visau cu ochii deschiși la primăvară și sticlirile din privirile unui Copos ori Becali aveau reflexii de finală. Că tot se joacă la București. Vasluiul era condamnată într-o grupă imposibilă. Ne vine sau nu să credem, dar tocmai formația lui Porumboiu este cel mai aproape de o performanță senzațională. Suntem la 90 de minute de asta. O victorie la Zürich ne califică. Depindem numai de noi, iar această echipă minunată e capabilă de o victorie în Elveția. ***Oricum, de 1 Decembrie, cei mai români au fost moldovenii, brazilienii, sârbii și ce jucători or mai avea în lot. Meciul de aseară se înscrie în parcursul senzațional pe care vasluienii l-au avut în această toamnă europeană.*** Am jucat de la egal la egal cu una dintre cele mai în formă echipe din Serie A, într-un ritm nebun căruia nu ne gândeam că vreo echipă românească îi poate rezista. Cu o zi înainte, Viorel Hizo spunea cu glasul lui molcom că presiunea este exclusiv pe umerii lui. E normal acum să spunem că este victoria lui, pentru că acest egal și Lazio, la fel ca și prestațiile echipei sale de până acum, au fost veritabile succese. Cu o echipă având interdicții la transferuri, cu tensiuni interne, acest antrenor a reușit să mențină Vasluiul invincibilă acasă, la fel cum și el în 20 de partide pe teren propriu nu a pierdut niciodată. Un astfel de antrenor merită contract pe viață, nicidecum să te gândești să îl înlocuiești cu altul mai tânăr. ***De-abia acum va începe greul pentru Sănmărtean și ai lui. Până acum nu aveau nimic de pierdut. Pentru a putea învinge la Zurich trebuie să intre în teren la fel, gândindu-se că oricum au făcut enorm. Să lase presiunea tot pe Hizo...***

AMICI *Ioan Becali și Adrian Porumboiu, doi vechi prieteni ce încearcă o afacere: vânzarea lui Papp (în alb) în Italia*

„NU ȘEMNEZI, NU MAI JOCI!”

Miercuri seară, Paul Papp și-a dat acordul să fie impresariat de frații Becali, după ce fusese amenințat că nu va mai prinde echipa până la finalul campionatului

Costin NEGRARU
costin.negraru@prosport.ro

Victor STOICESCU
victor.stoicescu@prosport.ro

Tânărul fundaș a fost scos de Victor Becali chiar din mijlocul ședinței tehnice în care Viorel Hizo le explica elevilor săi ultimele amănunte înaintea meciului cu Lazio, pentru a-și pune semnătura pe contract. Adrian Porumboiu i-a transmis jucătorului său că nu va mai prinde echipa dacă nu ajunge la un acord cu frații Becali!

Liniștea din cantonamentul moldovenilor a fost perturbată miercuri de Victor Becali. Dornic să îl reprezinte pe unul dintre cei mai valoroși fundași din Liga I, Paul Papp, agentul FIFA l-a luat pe fotbalist chiar din încăperea în care Hizo pregătea cea mai importantă partidă din istoria lui FC Vaslui pentru a-l convinge să semneze cu el! Aliatul impresarului a fost însuși Adrian Porumboiu, care a devenit un factor de presiune în discuțiile lui Papp cu Becali.

NEGOCIERI CU LAZIO
CHIAR LA TRIBUNA OFICIALĂ

„Dacă nu semnezi, nu mai prinzi echipa până la finalul campionatului, să-ți fie clar!”, i-a transmis patronul jucătorului său. Singurul revoltat de atitudinea celor doi a fost Viorel Hizo: „Nu se poate ca înaintea unui meci atât de important să-mi fie luat jucătorul în mijlocul ședinței tehnice! Nu puteați să vorbiți cu el după meci?”, s-a întrebat, conform surselor din sânul echipei, tehnicianul. Graba impresarului este justificată de un interes pe care Lazio și l-ar fi manifestat pentru stoperul moldovenilor, iar partida directă era prilejul perfect pentru primele negocieri. De altfel, cu câteva minute înaintea meciului, Adrian Porumboiu, Giovani Becali și un oficial de-al italienilor s-au retras într-un separeu unde au discutat mai multe minute condițiile transferului fundașului de 22 de ani.

Scrieți că am pus presiune pe jucători, dacă voi credeți că în 2011 se mai pot face astfel de presiuni pe jucători
Victor Becali, agent FIFA

RESPONSABILITATE

RADU ȘTEFAN, CĂPITAN LA LAZIO

Singurului român care evoluează la Lazio, tehnicianul italian, Edoardo Reja, i-a făcut aseară o surpriză. Nehotărât mai tot timpul asupra numelui căpitanului, dar pentru că trupa sa a evoluat în România, Reja s-a gândit să-l desemneze pe Radu Ștefan (foto, în negru) căpitanul echipei. Este a doua oară când fostul dinamovist primește banderola de căpitan la Lazio, „debutul” său fiind în partida cu Zurich (1-1), când i-a cedat-o însă la pauză lui Rocchi. Ca fapt divers, Ștefan a fost scos atunci țap ispășitor pentru golul încasat de laziali. (Victor Stoicescu)

CALCULE

CUM SE POATE CALIFICA VASLUIUL

După ce și-au asigurat calificarea în doar trei meciuri, portughezii de la Sporting s-au predat ușor la Vaslui, în etapa a patra, iar aseară au învins clar pe Zurich. Eliminați, elvețienii pot constitui o gază mai primitoare pentru un FC Vaslui care vine să-și joace o calificare istorică. Concret, după 2-2 la Roma și 0-0 la Piatra Neamț, echipa lui Hizo este la egalitate de puncte cu Lazio și, avantajată de rezultatele directe, în ultima etapă trebuie doar să obțină un rezultat similar cu al italienilor. Practic, o victorie ar asigura trecerea în șaisprezecimi vasluienilor, indiferent de ce se întâmplă la Roma.

SUSPENDAT

TEMWANJERA ȘI PAPP, SUSPENDAȚI

Viorel Hizo nu scapă cu una cu două de problemele de lot. După ce Wesley a ratat deja două partide din cauza cartonașului roșu încasat la Lisabona, ultimul pe lista celor absenți de la partida cu Zurich, cea din urmă de altfel din grupele Europa League, este Mike Temwanjera. Atacantul din Zimbabwe a luat aseară al treilea cartonaș galben și va fi suspendat etapa viitoare. Susupendat va fi și Paul Papp, după „galbenul” primit aseară. (Victor Stoicescu)

SCHIMBARE

ZMEU, DOAR REZERVĂ

Denis Zmeu, marcatorul golului victoriei din partida din etapa precedentă, cu Sporting Lisabona (scor 1-0), a văzut începutul duelului cu Lazio de pe banca de rezerve. Deși în ultima perioadă a fost mai mult menajat din cauza unei accidentări mai vechi, Viorel Hizo a decis să-l titularizeze aseară pe Gladstone Pereira în locul moldoveanului. „Dulăul” a considerat că brazilianul are mai multă experiență în fața italienilor, cunoscută fiind perioada petrecută de acesta în străinătate, în special la Juventus Torino sau Sporting Lisabona. (Victor Stoicescu)

REMIZĂ / VASLUI – LAZIO 0-0, IAR ECHIPA LUI HIZO E LA UN PAS DE CEA MAI IMPORTANTĂ PERFORMANȚĂ DIN SCURTA SA ISTORIE

LA VASLUI MIROASE A PRIMĂVARĂ

Lazio a scos un egal la Piatra-Neamț, iar Vaslui a pierdut cu ghinion punctele ce o puteau califica încă de aseară

Cifrele meciului
FC Vaslui – Lazio Roma
48% Posesie 52%
9 (2) Șuturi (pe poartă) 10 (2)
4 Cornere 3
15 Faulturi suferite 13

Costin NEGRARU
costin.negraru@prosport.ro

Multinaționala lui Hizo a dominat incredibil una dintre echipele de tradiție din Italia. Ocaziile ratate de Sânmărtean, Temwajera sau Adailton trebuie să se transforme în goluri peste două săptămâni, în Elveția.

În frigul de la Piatra-Neamț, mii de oameni cu nasul băgat adânc în fulare tânjesc după căldură și parcă abia așteaptă să arunce gecile groase. E început de decembrie, dar primăvara e atât de aproape pentru ei. Trebuie doar să te uiți la Adailton ca să înțelegi de ce! Pentru că, în sfârșit, noi suntem cei mari. Nouă ne ies driblingurile. La noi rămâne mingea după ce trosnesc tibiile și tot la noi se aud pasele: țac-țac-țac. Pentru că Sânmărtean, grațios ca un veritabil balerin, îi ametește pe Gonzalez și Konko. Trage peste de la marginea careului (12), dar ai săi vin puternic din spate. Temwanjera cu capul (13) și apoi dintr-o semifoarfecă perfectă (30) îl sperie pe pletosul Marchetti. Din nefericire pentru albi, uneori să ai glezna lui Lucian poate fi al naibii de greu. Dacă ar fi renunțat la un dribling (21) sau dacă pragmatismul ar fi luat pentru o secundă locul fanteziei (44), ar fi fost poate mai cald în tribune.

SĂ NU UITĂM, JUCĂM CU LAZIO

Oricum, e greu să te mai sperie lazialii când Gladstone e la doar doi metri de gol (14) și când mai toate pasele merg spre poarta lor. Ne mai aduc aminte Klose (10), blocat în careul mic de Cerniauskas, și Lulic, cu un șut oarecum anemic pe centrul porții (35), că drumurile, de regulă, duc la Roma, nu la Vaslui. Oamenii țipă la Adailton: „Hai, bunicuuleeee!".

Bătrânul mijlocaș, mai fotbalist decât jucătorii de îi avem pe la noi, trage însă fix lângă bară (60). Apoi tibia îi trădează preluarea (66) și implorăm pentru un gol! Nu cel anulat al lui Temwanjera (69), unul pe bune! Dacă nu acum, măcar la Zürich, ca în România să fie primăvară în decembrie! Până atunci însă am tremurat cum nu credeam că o vom face vreodată pentru Vaslui. Joc pe contre, joc la noroc, joc la rezistență. Vasluiul a câștigat sigur din acest 0-0!

Ne-am jucat cu ocaziile, păcat că n-am înscris. La Zurich va fi un meci de totul sau nimic
Viorel Hizo, antrenor FC Vaslui

În 88% din meciuri Sânmărtean joacă foarte bine, în 8% bine și în 4% mai slab
Viorel Hizo, antrenor FC Vaslui

VASLUI 0
Marcatori: -
Antrenor: Viorel Hizo
Rezerve: 22. Puia – 21. Balaur, 25. Gerlem, 30. R. Costin,
Schimbări: 77. Jovanovic ★★ (Buhăescu, '58), 5. D. Zmeu ★ ★ (Gladstone '71), 9. Yero Bello (Temwanjera '90)
Cartonașe galbene: Temwanjera '19, Papp '22, Gladstone '32, Jovanovic '86
Cartonașe roșii:

LAZIO 0
Marcatori: -
Antrenor: Edoardo Reja
Rezerve: 1. Bizzarri – 24. Ledesma, 41. Zampa, 78. Zauri
Schimbări: 7. Sculli ★★ (Lulic , '59), 9. Rocchi ★★ (Cisse '71), 18. Kozak (Konko '87)
Cartonașe galbene: Hernanes '28, Șt. Radu '65
Cartonașe roșii:

4-2-3-1: 12 CERNIAUSKAS ★★★; 3 PAPP ★★, 26 FARKAS ★★★★; 20 MILANOV ★★, 11 MILISAVLJEVIC ★★; 85 GLADSTONE ★★★, 23 PAVLOVIC ★★; 88 BUHĂESCU ★★, 10 ADAILTON (CPT.) ★★★, 18 SÂNMĂRTEAN ★★★★; 13 TEMWANJERA ★★

4-3-1-2: 25 KLOSE ★★; 99 CISSE ★, 8 HERNANES ★★★; 19 LULIC ★★, 15 GONZALEZ ★★; 27 CANA ★★; 26 ȘT. RADU (CPT.) ★★, 29 KONKO ★★; 20 BIAVA ★★, 21 DIAKITE ★★; 83 MARCHETTI ★★★

Arbitru: Milorad Mazic ★★★ (Serbia)
Asistenți: Bosko Jovanetic ★★★ și Vlado Glodjovic ★★★ (ambii Serbia)
Stadion: Ceahlăul (Piatra-Neamț)
Spectatori: 11.000

JUCĂTORUL MECIULUI SÂNMĂRTEAN ★★★★

★★★★★ Excelent ★★★★ Foarte bine ★★★ Bine ★★ Mediocru ★ Slab ■ Foarte slab

EUROPA LEAGUE

GRUPA A

Rubin Kazan - Shamrock 4-1
(Valdez 10 și 51, Natcho 36, Martins 62 / Oman 12)

Tottenham - PAOK Salonic 1-2
(Modric 38-pen. / Salpingidis 6, Athanasiadis 14)

CLASAMENT

1. PAOK	5	3	2	0	9-5	11
2. Rubin	5	3	1	1	10-4	10
3. Tottenham	5	2	1	2	5-4	7
4. Shamrock	5	0	0	5	4-15	0

Ultima etapă (15 decembrie)
PAOK – Rubin, Shamrock – Tottenham

GRUPA B

Standard Liege - Hannover 2-0
(Tchite 26, Cyriac 59)

Vorskla - FC Copenhaga 1-1
(D. N'Doye 31-aut. / D. N'Doye 37)

CLASAMENT

1. Standard	5	3	2	0	8-1	11
2. Hannover	5	2	2	1	6-6	8
3. Copenhaga	5	1	2	2	5-8	5
4. Vorskla	5	0	2	3	3-7	2

Ultima etapă (15 decembrie)
Hannover – Vorskla, Copenhaga – Standard

GRUPA G

Malmö FF - AZ Alkmaar 0-0

Metalist - Austria Viena 4-1
(Devic 17, Edmar 40, Gueye 60, Sosa 90+1 / Mader 19)

CLASAMENT

1. Metalist	5	4	1	0	14-5	13
2. AZ Alkmaar	5	1	4	0	9-6	7
3. Austria Viena	5	1	2	2	8-11	5
4. Malmö FF	5	0	1	4	4-13	1

Ultima etapă (15 decembrie)
AZ – Métalist, Austria Viena – Malmö

GRUPA I

Celtic - Atletico Madrid 0-1
(Arda Turan 30)

Rennes - Udinese 0-0

CLASAMENT

1. Atletico	5	3	1	1	8-3	10
2. Udinese	5	2	2	1	5-6	8
3. Celtic	5	1	2	2	5-6	5
4. Rennes	5	0	3	2	4-7	3

Ultima etapă (15 decembrie)
Udinese-Celtic, Atletico-Rennes

GRUPA H

Braga - Birmingham City 1-0
(Hugo Viana 51)

NK Maribor - Club Brugge 3-4
(Volas 11 și 68, Donk 51 - aut. / Dirar 74 și 77, Akpala 82, Donk 90+2)

CLASAMENT

1. Sp. Braga	5	3	1	1	11-5	10
2. Club Brugge	5	3	1	1	11-8	10
3. Birmingham	5	2	1	2	7-8	7
4. NK Maribor	5	0	1	4	6-14	1

Ultima etapă (15 decembrie)
Brugge – Braga, Birmingham - Maribor

GRUPA E

Maccabi Tel Aviv - Beșiktaș 2-3
(Yeini 59, Lugassi 70 / Quaresma 45 și 90+2, Toraman 47)
Stoke City - Dinamo Kiev 1-1
(Jones 82 / Upson 27 - aut.)

CLASAMENT

1. Stoke	5	3	2	0	9-4	11
2. Beșiktaș	5	3	0	2	10-6	9
3. Dinamo Kiev	5	1	3	1	4-4	6
4. Maccabi T.A.	5	0	1	4	5-14	1

Ultima etapă (14 decembrie):
Beșiktaș - Stoke, Dinamo Kiev - Maccabi

GRUPA F

Athletic Bilbao - Slovan 2-1
(Marcos 15, Susaeta 75 / Sebo 39)
RB Salzburg - PSG 2-0
(Jantscher 20, Svento 90+3)

CLASAMENT

1. Bilbao	5	4	1	0	9-4	13
2. RB Salzburg	5	2	1	2	8-6	7
3. PSG	5	2	1	2	4-5	7
4. Slovan	5	0	1	4	2-8	1

Ultima etapă (14 decembrie):
PSG - Athletic, Slovan - Salzburg

GRUPA K

Twente Enschede - Fulham 1-0
(Janko 89)
Odense - Wisla Cracovia 1-2
(Jensen 51 / Biton 20, Malecki 28)

CLASAMENT

1. Twente	5	4	1	0	13-5	13
2. Fulham	5	2	1	2	7-4	7
3. Wisla	5	2	0	3	6-12	6
4. Odense	5	1	0	4	7-12	3

Ultima etapă (14 decembrie):
Wisla – Twente, Fulham - OB

GRUPA L

Lok. Moscova - Sturm Graz 3-1
(Maicon 62 , Sytchev 72 -pen., Glushakov 89 / Kainz 64)
AEK Atena - Anderlecht 1-2
(Sialmas 19 / Gillett 4 și 36)

CLASAMENT

1. Anderlecht	5	5	0	0	13-2	15
2. Lokomotiv M.	5	4	0	1	11-6	12
3. Sturm Graz	5	1	0	4	4-11	3
4. AEK Atena	5	0	0	5	5-14	0

Ultima etapă (14 decembrie):
Sturm Graz – AEK Atena, Anderlecht-Lokomotiv Moscova
★ Echipele subliniate sunt calificate în „16"-imile de finală.

VOINȚA / ȘIBIUL ÎȘI ANUNȚĂ ABANDONUL!
Finanțatorul echipei Voința Sibiu, Ioan Hămbășan, amenință că se retrage din fotbal, ceea ce ar duce și la desființarea echipei. Hămbășan este supărat că a fost suspendat pentru 4 etape și amendat cu 2.400 de lei de Comisia de Disciplină a Ligii Profesioniste de Fotbal pentru că ar fi pătruns la vestiarul arbitrilor la meciul Sibiu - CFR. „N-am intrat la vestiar, nu am înjurat. Scrie și în raport. Ni se bagă pumnul în gură", acuză Hămbășan. **(Daniel LUP)**

SPORTUL / AU VENIT DOI JUCĂTORI DE LA GALAȚI
Mijlocașul Vali Munteanu și fundașul Dan Popescu, ambii jucători la Dunărea Galați, au început de ieri testele cu formația lui Daniel Isăilă. Aceștia se antrenează cu Sportul, urmând ca din iarnă să facă trecerea oficială. Cei doi au fost monitorizați încă de pe vremea lui Gigi Mulțescu. **(Dănuț LUNGU)**

CEAHLĂUL / REVINE VIȚELARU
Tehnicianul Costel Enache se poate baza pe încă un jucător. Andrei Vițelaru, operat în vară după o fractură de tibie și peroneu, este din nou apt să revină pe teren. Fundașul a reînceput zilele acestea antrenamentele și este foarte posibil să se afle pe foaia de joc a partidei de duminică, cu Târgu Mureș. **(Alex AMIRONOAIEI)**

„U" CLUJ / AMICALUL PENTRU NEȘU, DOAR LA VARĂ
Clujenii mai trebuie să aștepte până să asiste la meciul caritabil dintre „U" și FC Utrecht, primul pe care Neșu îl va vedea în România, după externare. „Nu sunt date libere până atunci, pentru că naționala nu va mai avea meciuri în primăvară. Probabil după ce se va încheia campionatul va avea loc acel joc", a declarat Felix Grigore, directorul sportiv al lui „U". **(Vlad MĂCICĂȘAN)**

„U" CLUJ / BADEA SE TEME DE TERENUL RĂU
Antrenorul „șepcilor roșii" e îngrijorat înaintea partidei de la Sibiu. „Dacă ar fi un teren mai bun, jocul ar fi mai spectaculos. Va fi însă un meci de luptă, fără multe veleități tehnice. Trebuie să jucăm ca și cum de acest meci ar depinde soarta noastră", a spus Ionuț Badea, care nu-l va putea folosi pe Adrian Crișteа, atacantul fiind suspendat. **(Vlad MĂCICĂȘAN)**

RAPID - SPORTUL STUDENȚESC

FEMEILE ȘI COPIII, INTRARE LIBERĂ

Numărul destul de mic de fani prezenți la partida Rapidului cu Hapoel Tel Aviv, dar și evoluțiile oscilante ale giuleștenilor au determinat conducerea din Grant să caute soluții pentru a atrage lumea la stadion. Astfel, la meciul de duminică al alb-vișiniilor cu Sportul Studențesc, femeile și copiii până în 14 ani vor avea acces gratuit pe Giulești. (Alex AMIRONOAIEI)

PROBLEME

HEREA, DUARTE ȘI TEIXEIRA, INCERȚI

Răzvan Lucescu are bătăi de cap înaintea jocului cu Sportul Studențesc de duminică. Ovidiu Herea (foto), Rui Duarte și Filipe Teixeira, absenți în meciul de miercuri cu Hapoel din cauza unor accidentări, ar putea să nu fie apți nici cu formația din Regie. Cei trei se antrenează separat de restul lotului și încearcă să se recupereze până la ora meciului (Alex AMIRONOAIEI)

PUNCT NEVRALGIC / MARCOS ANTONIO, OVIDIU BURCĂ ȘI CRISTI OROS NU S-AU RIDICAT ÎN ULTIMELE PARTIDE LA NIVELUL AȘTEPTĂRILOR LUI RĂZVAN LUCESCU

DEFENSIVĂ DE PORȚELAN

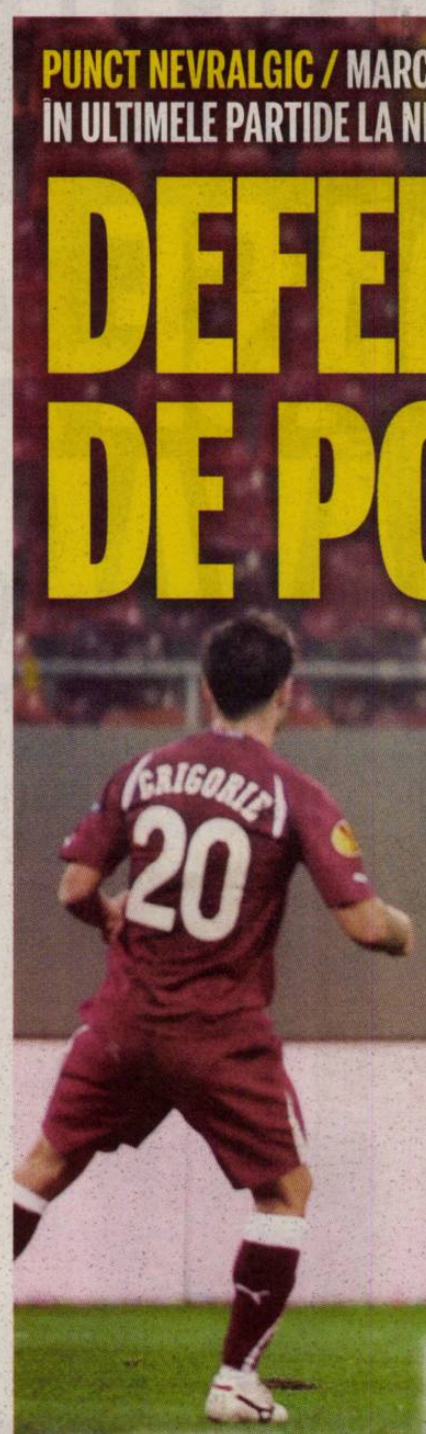

NEINSPIRAT
Burcă (în centru) a fost verigă slabă a apărării feroviarilor în meciul cu Hapoel (scor 1-3)
Foto: Răzvan LUPICĂ

În ultimele trei meciuri, Rapid a încasat câte trei goluri. Apărarea dă rateuri și totul pare să fie din cauza rotației jucătorilor

VALROM INDUSTRIE

Alex AMIRONOAIEI
alex.amironoaiei@prosport.ro

Până în urmă cu câteva săptămâni, Rapid avea una din cele mai bune defensive din Liga I și cu un cuplu de fundași, Marcos Antonio - Burcă, extrem de apreciat. Meciurile cu Gaz Metan, Pandurii și Hapoel au evidențiat fața neagră a giuleștenilor, care au încasat nu mai puțin de nouă goluri, după o serie parcă interminabilă de erori personale.

Rapid a intrat într-un cerc vicios al gafelor, iar acest lucru îi dă serios de gândit lui Răzvan Lucescu. Dovada: trei meciuri consecutive cu trei goluri încasate, asta în condițiile în care giuleștenii nu mai cunoscuseră o astfel de situație în campionat. Totul pare să fi plecat de la sistemul rotației impus de antrenorul giuleștenilor, decizie care l-a bulversat pe titularul incontestabil al apărării alb-vișiniilor, Marcos Antonio. Brazilianul a jucat alături de Burcă în meciul cu Gaz Metan (5-3), după ce cu o etapă înainte o făcuse cu Oros, alături de care a evoluat la Târgu Jiu (0-3). De altfel, lui Marcos i s-a schimbat din nou partenerul din centrul defensivei, miercuri seară, cu Hapoel Tel Aviv (1-3), Ovidiu Burcă fiind cel care a greșit la două goluri ale israelienilor.

RĂZVAN LUCREAZĂ LA MORAL

Erorile elevilor lui Răzvan Lucescu îl sperie pe antrenor, care se teme ca nu cumva echipa să

9
goluri a luat Rapid în ultimele trei partide disputate cu Gaz Metan Mediaș, Pandurii Tg. Jiu și Hapoel Tel Aviv

COPOS PROMITE ATACANT DE VALOARE

Patronul Rapidului deplânge campania de transferuri din vară și spune că în iarnă va „repara greșelile din trecut"

Alex AMIRONOAIEI
alex.amironoaiei@prosport.ro

George Copos a ajuns la capătul răbdării și, nemulțumit de atacul echipei sale, îl acuză voalat pe Dinu Gheorghe pentru campania de transferuri din vară. Patronul este hotărât să-i aducă lui Lucescu jr golgheterul mult dorit.

Dinu „Vamă" a plecat de la Rapid de mai bine de o lună, dar Copos încă nu a trecut peste motivele care au stricat relația dintre ei. „În vară s-a greșit profund, pentru că nu au fost aduși atacanți. Au fost erori inimaginabile, nu vreau să vorbesc despre cine este vinovat", a declarat nervos patronul, cu direcție clară spre fostul președinte.

În viziunea lui Copos, situația ofensivei trebuie rezolvată chiar în această iarnă. Atunci, omul de afaceri intenționează să aducă unul sau două vârfuri cu care Rapidul să nu mai aibă probleme în a marca. „Vă asigur că voi repara toate greșelile din trecut", a afirmat enigmatic omul de afaceri. Pe lista lui Copos se află Curelea și Goga, dar există și posibilitatea aducerii unui atacant străin. De asemenea, acesta se pare că ar încerca să-i vândă pe Apostol și Sburlea, nemulțumit de evoluțiile acestora.

Cu Hapoel au fost două greșeli penibile și s-a rupt totul. Totuși, se vede că echipa e în creștere, am văzut asta și sunt mulțumit de joc
George Copos, patron Rapid

PUBLICITATE

bet-at-home.com
VIAȚA E UN JOC!

Romania Liga 1	1	X	2
CFR Cluj – CS Mioveni	1,25	5,00	8,00
CSU Vointa Sibiu – Universitatea Cluj	3,15	3,05	2,10
FC Ceahlaul Piatra Neamt – FCM Targu Mures	1,75	3,20	4,20
FC Vaslui – FC Otelul Galati	1,75	3,20	4,20

Ne rezervăm dreptul de a modifica cotele. Cotele actuale pe www.bet-at-home.com.

Mie îmi plac alte rezultate. Nu trebuie să dramatizăm, dar s-a greșit mult și trebuie să ne luptăm pentru a ieși din situația asta
Răzvan Lucescu, antrenor Rapid

Sunt convins că Răzvan va administra bine problema defensivei. Nu cred că mai este nevoie de întăriri în acea zonă, îl avem pe Glauber, care este un superjucător, pe Oros, care este un superjucător, ce ne mai trebuie în apărare?
George Copos, patron Rapid

intre pe o pantă descendență și care să distrugă toată munca depusă până acum. Conștient că există probleme de concentrare în timpul partidelor, acesta încearcă să le mențină fotbaliștilor moralul ridicat, chiar dacă au dat cam multe rateuri în ultimele meciuri. Imediat după eșecul cu Hapoel, Lucescu jr și-a băgat jucătorii în ședință anunțându-i că trebuie să strângă rândurile cât mai repede. „Fiți alături unii de alții, fiți puternici! Trebuie să ținem capul sus!", a fost mesajul antrenorului.

PIEDICĂ / IOAN HOROBA LE STRICĂ DINAMOVIȘTILOR VISUL DE A-L TRANSFERA PE GOLGHETERUL BRAZILIAN

„ERIC VA FI SUSPENDAT"

Gaz Metan cere ca „dezertorul" să stea pe tușă între 16 și 24 de etape

Vlad MĂCICĂȘAN
vlad.macicasan@prosport.ro

Dinamoviștii se lovesc de o nouă problemă în tentativa de a transfera un fost jucător al Gazului. După ce Pârvulescu a fost întors în iarnă de la vizitele medicale, Eric (foto) are și el șanse tot mai mici să ajungă în „Ștefan cel Mare".

Dinamo vrea să profite de situația fostului golgheter al Mediașului care n-a prins niciun joc la Karpaty Lvov și regretă că a plecat în Ucraina. Badea s-a gândit să-l înregimenteze la iarnă, dar se lovește de mai multe probleme. Impresarii i-au spus că fără 750.000 de euro, jucătorul nu se îmbracă în „alb-roșu", iar acest preț îl ține departe și pe Florian Walter, care îl dorea și el pentru „U" Cluj.

Între timp a mai apărut o problemă. Situația contractuală a jucătorului nu este nici pe departe rezolvată, după spusele lui Ioan Horoba, directorul general al lui Gaz Metan. „Zilele acestea trebuie să primim răspunsul în cazul său de la Comisia pentru Soluționarea Litigiilor. Am respectat toate procedurile. L-am penalizat cu 25 la sută din contract și ne-am adresat apoi comisiei. Eric va trebui să plătească, pentru că a părăsit clubul nejustificat", dezvăluie Horoba. Oficialul Gazului e sigur că brazilianul va fi suspendat și că nu va putea juca nicăieri în acest sezon. „Noi am cerut suspendarea lui între 16 și 24 de etape. A primit cartea verde temporar până la soluționarea cazului, dar nu este liber. Sută la sută va fi pedepsit", este de părere Horoba.

Cazul lui Eric s-a discutat încă de acum o săptămână, iar Ioan Horoba așteaptă să primească astăzi o decizie în acest sens. ■

Am văzut declarația lui, că îi pare rău că a plecat. Se dovedește că a făcut o greșeală. El putea să plece de la Mediaș, cum era normal
Ioan Horoba, director general Gaz Metan

4
luni au trecut de la ultimul meci oficial jucat de Eric, Gaz Metan - KuPs 2-0, pe 21 iulie

COMAN ÎȘI PREGĂTEȘTE PLECAREA

Portarul a sărit la suporterii Rapidului după ce a fost din nou înjurat

Conflictul dintre Dani Coman (foto) și suporterii Rapidului a izbucnit din nou după meciul cu Hapoel Tel Aviv. Portarul s-a certat cu fanii în timpul partidei, neînțelegerile părând acum fără rezolvare.

Înjurat de fani în timpul partidei cu Hapoel, Dani Coman a răbufnit. „Galeria Rapidului nu mai există pentru mine de anul trecut, de la meciul cu Pandurii, când compunea melodii despre familia mea". Dezvăluirile portarului nu s-au oprit aici și, după ce ProSport a anunțat că acesta ar putea pleca din Grant din cauza unui conflict cu Zotta, Coman a declarat: „Nu are importanță relația mea cu staff-ul. Eu sper să joc cât mai mult la Rapid, dar sunt mulți factori care mi-ar putea schimba decizia". **(Alex AMIRONOAIEI)**

RECORD LA SCHIMBAT ANTRENORI

CS Mioveni a avut cinci antrenori în 15 etape. Urmează al șaselea!

Mioveniul stabilește un nou record pentru fotbalul românesc. Argeșenii schimbă din nou antrenorul, după două etape.

Mihai Stoica s-a despărțit de formația argeșeană după numai două runde de campionat. Tehnicianul a plecat de la Mioveni din cauza neînțelegerilor pe care le-a avut cu staff-ul clubului, fiind al cincilea antrenor care părăsește Mioveniul în numai 15 etape, după Ionuț Popa, Ilie Stan, Mihai Stoichiță și Constantin Stancu. Dacă **Marian Pană (foto)** va prelua banca tehnică, acesta va fi al șaselea tehnician la Mioveni.

Niciodată în ultimii 20 de ani nu a existat o asemenea fluctuație la o echipă într-un timp atât de scurt. Steaua și Craiova (ambele în ediția 2010-2011), precum și UTA (2007-2008) au avut șase antrenori, dar în tot sezonul, pe când Mioveniul a egalat „performanța" în mai puțin de un tur. **(Marius GÂRLAȘIU, Răzvan TOMA)**

DINAMO
e lider din etapa a doua

Loc	Echipa	M	V	E	Î	Gol.	Pct.	Ad
★ 1	Dinamo	15	11	3	1	30-7	36	+15
★ 2	CFR Cluj	15	10	2	3	32-13	32	+8
● 3	Rapid	15	9	4	2	25-13	31	+10
● 4	„U" Cluj	15	7	5	3	22-15	26	+5
5	Pandurii Tg. Jiu	15	7	4	4	23-15	25	+1
6	Steaua	15	7	4	4	19-12	25	+1
7	Oțelul Galați	15	7	4	4	14-13	25	+4
8	FC Vaslui	15	7	3	5	24-14	24	+3
9	Astra Ploiești	15	6	6	3	17-14	24	0
10	Ceahlăul	15	5	5	5	13-18	20	-1
11	Petrolul	15	4	4	7	14-19	16	-5
12	Gaz Metan	15	5	1	9	22-29	16	-8
13	FC Brașov	15	4	3	8	15-16	15	-6
14	Târgu Mureș	15	3	5	7	16-23	14	-10
▼ 15	Voința Sibiu	15	3	4	8	10-20	13	-11
▼ 16	Sportul Stud.	15	2	6	7	14-26	12	-12
▼ 17	Chiajna	15	2	3	10	8-25	9	-12
▼ 18	CS Mioveni	15	2	2	11	9-35	8	-16

Legendă: ★ Campioana merge în turul trei preliminar al LC pentru campioane ★ Vicecampioana merge în turul trei preliminar al LC pentru non-campioane ● Europa League, plus câștigătoarea Cupei ▼ retrogradare

ETAPA A XVI-A

AZI
CFR Cluj - CS Mioveni 20:30 Digi Sport 1

SÂMBĂTĂ, 3 DECEMBRIE
Voința Sibiu - „U" Cluj 13:00 Digi Sport 1
FC Brașov - Astra 15:00 Dolce Sport 1
Petrolul - Pandurii 17:00 Digi Sport 1

DUMINICĂ, 4 DECEMBRIE
Ceahlăul - FCM Tg. Mureș 14:00 Digi Sport 1
Chiajna - Gaz Metan 16:00 GSP TV
FC Vaslui - Oțelul 18:00 Digi Sport 1
Rapid - Sportul 20:30 Digi Sport 1

LUNI, 5 DECEMBRIE
Dinamo - Steaua 20:30 Digi Sport 1

ETAPA A XVII-A

VINERI, 9 DECEMBRIE
FCM Tg. Mureș - FC Brașov 20:30 Digi Sport 1

SÂMBĂTĂ, 10 DECEMBRIE
„U" Cluj - FC Vaslui 18:00 Digi Sport 1
Steaua - CFR Cluj 20:00 Digi Sport 1

DUMINICĂ, 11 DECEMBRIE
Sportul - Petrolul 13:00 Digi Sport 1
CS Mioveni - Voința Sibiu 15:00 GSP TV
Oțelul - Rapid 18:00 Digi Sport 1
Astra - Dinamo 20:30 Digi Sport 1

LUNI, 12 DECEMBRIE
Gaz Metan - Ceahlăul 19:00 Dolce Sport 1
Pandurii - Chiajna 20:00 Digi Sport 1

GOLGHETERI

12 GOLURI
M. NICULAE (Dinamo)

11 GOLURI
WESLEY (FC Vaslui)

PARIURI

MIOVENIUL, VICTIMĂ SIGURĂ

Conform bet-at-home, CFR Cluj este mare favorită a meciului de azi. Victoria gazdelor este cotată la 1,20, în timp ce un succes al Mioveniului are cota 9! Chiar și la handicap (meciul pornește de la 0-1), cota acordată pentru victoria Clujului este tot prudentă, doar 1,50.

Arbitru: Augustus Constantin (Rm. Vâlcea); **Asistenți:** Dragoș Iliescu (Craiova) și Nicolae Megheșan (Târnăveni); **Stadion:** „Dr. Constantin Rădulescu" (Cluj-Napoca); **Bilete:** 5 lei (peluza I), 10 lei (tribuna a II-a, sectoarele 37-45, reducere pentru studenții care dețin StudCard), 15 lei (peluza a II-a), 15-30 lei (tribuna a II-a), 20-40 lei (tribuna I).

VREMEA -1°C Cer parțial noros

COTE PARIURI

	1	X	2
Bwin	1.23	5.50	11.50
Publicbet	1.20	5.50	14.00

FOTBAL

EUROPA LEAGUE, GRUPA A /
TOTTENHAM - PAOK SALONIC 1-2

Foto: EPA

1974 este anul în care PAOK a obținut cel mai bun rezultat european: sferturile Cupei UEFA

„RESPECTAȚI-I, DAR TREBUIE SĂ-I BATEȚI!“

Costin Lazăr a dezvăluit ce le-a spus Bölöni în vestiar înaintea meciului care i-a dus pe greci în primăvara europeană

Victor STOICESCU
victor.stoicescu@prosport.ro

Alex GHIURCĂU
alex.ghiurcau@prosport.ro

PAOK-ul lui Laszlo Bölöni și Costin Lazăr (foto, în dreapta) s-a calificat în faza eliminatorie din Europa League după victoria obținută miercuri pe terenul lui Tottenham (2-1). Grecii și-au egalat astfel peformanța din sezonul trecut, când ȚSKA Moscova trecea de „alb-negri“ în șaisprezecimi după 1-0 acasă și 1-1 la Salonic. „Am obținut un rezultat mare“, spune Lazăr, care a jucat 83 de minute pe „White Hart Lane“.

PAOK s-a impus cu șansă în Anglia (2-1), după ce lui Jermain Defoe i-a fost anulat un gol pe final, pentru un fault discutabil la Contreras (76), semnalizat de al cincilea arbitru! Până la final, reușitele lui Salpingidis (6) și Athanasiadis (14) s-au dovedit a fi suficiente pentru câștigarea celor trei puncte. „Domnul Bölöni ne-a spus înainte de meci că Tottenham trebuie respectată, dar că trebuie să dăm totul pe teren ca să câștigăm meciul, dacă vrem să mergem mai departe. A fost greu, mai ales că am jucat o repriză în 10“, a spus după meci Costin Lazăr (30 de ani).

Mijlocașul a ținut să le mulțumească fanilor greci veniți în număr mare la Londra: „Aseară am avut 3.000 de fani pe «White Hart Lane», care au cântat pe tot parcursul meciului. Sunt foarte fanatici și tot timpul aproape de noi. Am obținut un rezultat mare, am reușit să ne calificăm în primăvară, deși la început porneam cu șansa a treia din grupă. Acum celelalte două echipe se află la mâna noastră“. Dacă Rubin și PAOK se înțeleg să facă un egal în ultima etapă, Tottenham este eliminată din competiție, indiferent de rezultatul partidei cu Shamrock Rovers! ■

După fiecare meci din Europa League mă uit pe internet să văd ce a făcut Rapidul. Îmi pare rău că au pierdut miercuri, dar sunt fericit că am contribuit și eu la calificarea în Europa după trei ani de pauză
Costin Lazăr, mijlocaș PAOK

DIGI VREA ȘI LIGA CAMPIONILOR!

Trustul RCS-RDS recunoaște în premieră oficial că încearcă să ia drepturile și pentru cea mai importantă competiție europeană

Foto: MEDIAFAX

40 de milioane de euro se estimează că cheltuie anual RCS-RDS pentru sport, incluzând cele trei canale Digi Sport, drepturile achiziționate, personalul etc., fără Liga Campionilor. Jumătate din sumă merge pe Liga I

Lucian LIPOVAN
lucian.lipovan@prosport.ro

Iarna este fierbinte pentru drepturile TV ale cupelor europene în România. TVR se află în ultimul an de contract pentru Liga Campionilor, în schimb, Digi intră în premieră în cursa pentru cea mai importantă competiție.

În cel mult două luni se va ști cine va televiza cupele europene în România în următorii ani. Cel mai probabil, TVR nici nu va mai încerca să prelungească Liga Campionilor sau oricum va face o ofertă mult mai mică, cea prezentă, de 45 de milioane de euro pe trei ani, dovedindu-se o povară și provocând cel mai mare deficit al televiziunii publice. În schimb, în cursa pentru achiziționarea drepturilor vom avea un concurent nou. Digi, care deține majoritatea opțiunilor în Liga I și cele mai importante campionate străine, visează și la Liga Campionilor. ProSport a obținut în premieră confirmarea oficială. „Aș minți să nu recunosc că ne interesează“, au fost cuvintele directorului RCS-RDS, Alexandru Oprea, obținute de noi la Gala ZF 2011. Puține cuvinte, dar extrem de importante. Cei de la RCS nu vorbesc practic niciodată, dar acționează uneori spectaculos.

58,2 milioane de euro, fără TVA, a plătit ultima oară RCS pentru 7 din 9 opțiuni din drepturile Ligii I pe următorii trei ani. Chiar dacă suma este în scădere față de precedenta (85 de milioane de euro, dar pe toate opțiunile împreună cu Intact), este în continuare extrem de mare. Cu siguranță, oferta pentru Liga Campionilor nu va fi aproape. „Nu-i interesează nici la suma la care e acum la TVR“, spun surse de pe piața media.

SUB JUMĂTATE DIN PREȚUL PLĂTIT DE TVR

Ofertele, care sunt confidențiale, vor fi făcute către TEAM, compania care reprezintă UEFA, în perioada imediat următoare. Se anticipează ca maximumul să nu depășească 20 de milioane de euro pentru următorii trei ani, din mai multe motive. **1.** Suma de 45 de milioane plătită de TVR a fost mult umflată artificial, dintr-un orgoliu nejustificat și nerealistă pentru piață; **2.** Veniturile din publicitate sunt tot mai greu de obținut; **3.** România nu va mai avea echipă direct în grupe, ceea ce face miza chiar mai mică.

CUM SE ÎMPART OPȚIUNILE

Important pentru prețul final al drepturilor TV ale Ligii Campionilor este și cum se vor împărți opțiunile. TEAM poate vinde și integral pachetul, dar în general e preferată o împărțire: un difuzor ia prima opțiune a fiecărei zile, al doilea le are pe toate celelalte. Pentru prima opțiune este preferat un difuzor free-to-air, în timp ce pachetul celălalt are șanse mai mari să ajungă la o televiziune cu o acoperire redusă, ca Digi sau Dolce. De altfel, cele două vor fi probabil concurente pentru acest pachet.

OFERTA FINANCIARĂ NU E SINGURUL CRITERIU

Pachetul cu prima opțiune, cel free-to-air, va avea în mod normal alți pretendenți, probabil PRO TV și TVR, ultimii doi deținători. Nici de această dată, trustul Pro nu va face probabil o ofertă spectaculoasă, ci una calculată în raport cu veniturile estimate. Interesant este însă că pentru TEAM/UEFA, suma nu este singurul criteriu, și nu neapărat cel decisiv. În cazul unor oferte relativ apropiate, poate fi preferată televiziunea care oferă o acoperire mai mare și o audiență mai ridicată. Asta și dintr-un motiv extrem de obiectiv: drepturile comerciale sunt vândute tot colectiv, exclusiv de UEFA, care trebuie să le ofere însă sponsorilor audiențe pe măsura sumelor investite. Astfel, chiar dacă suma obținută pe drepturi este mai mică, ea este compensată de UEFA din veniturile comerciale. ■

PREMIILE PRO SPORT 2011

Mă bucur că cititorii voştri m-au votat cel mai bun fotbalist al anului 2010! Deşi e un premiu individual, acest trofeu e câştigat de fapt de toată echipa, de toţi băieţii cu care muncesc zi de zi. Aşa că le mulţumim tuturor românilor!

Xavi, cel mai bun fotbalist din lume in 2010

ANTRENORUL ANULUI

Mircea Lucescu
Radu Voina
Dan Petrescu
Ladislau Bölöni
Cosmin Olăroiu
Dorinel Munteanu
Cristi Pustai
Dan Podeanu
Petre Grigoraş
Liviu Ciobotariu

CEL MAI BUN STRAIN DIN LIGA 1

Wesley
Weldon Andrade
Ricardo Cadu
Marcos Antonio
Adailton
Pablo Brandan
Rui Duarte
Vladimir Bozovic
Amadou Sougou
Novak Martinovici

SPORTIVUL ANULUI

Lucian Bute
Anca Măroiu
Loredana Dinu
Simona Alexandru
Ana-Maria Brânză
Daniela Dodean
Elizabeta Samara
Monica Niculescu
Horia Tecău
Marius Tincu

CEL MAI BUN FOTBALIST DIN LIGA 2

Rover Cârstea
Dorin Goga
Vlad Rusu
Daniel Opriţa
Sorin Chiţu
Daniel Florea
Alexandru Curtean
Laszlo Sepsi
Cristinel Gafiţa
Cristian Cristea

CEL MAI BUN ROMAN DIN LIGA 1

Gabriel Torje
Ovidiu Herea
Ciprian Tătăruşanu
Marius Niculae
Ionel Dănciulescu
Liviu Antal
Gabi Mureşan
Lucian Sănmărtean
Costin Curelea
Daniel Pancu

STRANIERUL ANULUI

Cristian Chivu
Răzvan Raţ
Gabriel Torje
Dacian Varga
Dorin Goian
Gigel Bucur
Cristi Săpunaru
Radu Ştefan
Costin Lazăr
Mirel Rădoi

PREMIUL PENTRU INTREAGA ACTIVITATE

Emerich Ienei
Gabriela Szabo
Ilie Năstase
Elisabeta Lipă
Cornel Dinu
Anghel Iordănescu
Ion Ţiriac
Helmuth Duckadam
Ivan Patzaichin
Constantina Diţă

CEL MAI BUN FOTBALIST DIN LUME

Lionel Messi
Cristiano Ronaldo
Xavi
Iker Casillas
Wayne Rooney
Cesc Fabregas
Andres Iniesta
Sergio Aguero
Falcao
Wesley Sneijder

VOTEAZĂ-I PE CEI MAI BUNI DINTRE CEI MAI BUNI!

VOT PRIN SMS
TRIMITE OPŢIUNILE TALE LA 1813*

(ex. Petrescu, Torje, Wesley, Rat, Bute Szabo, Oprita, Xavi)

* număr cu tarif normal, valabil în reţelele Orange, Vodafone şi Cosmote

VOT PRIN TALON
Completează talonul cu datele personale şi cu opţiunile tale şi trimite-l la **Str. A. Vlaicu, 62-66, sect. 2, Bucureşti. Data limită a Poştei este 23 decembrie**

VOT ONLINE
Votează online pe **prosport.ro**
Intră pe **www.facebook.com/prosport.ro**
şi dă LIKE la pozele aleşilor tăi

NUME:
PRENUME:
LOCALITATE:
TEL.:
E-MAIL:

Prin participarea la scrutinul „Premiile ProSport 2011" cetăţenii îşi dau consimţământul ca datele lor de identificare să intre în baza de date a organizatorului, conform legii 677-2001, acestea putând fi folosite pentru activităţile de marketing ale acestuia şi îşi asumă cunoaşterea şi respectarea regulamentului de desfăşurare a scrutinului, disponibil pe www.prosport.ro.

ANTRENORUL ANULUI
ROMÂN DIN LIGA I
SPORTIVUL ANULUI
ÎNTREAGA ACTIVITATE
STRANIERUL ANULUI
STRĂIN DIN LIGA I
FOTBALIST LIGA A II-A
CEL MAI BUN DIN LUME

K1 / PREMIILE LOCAL KOMBAT, LIVE PE SPORT.RO

Promotorul Edi Irimia organizează sâmbătă, de la ora 16:30, la Ambasad Or din Otopeni (live pe sport.ro) Gala Local Kombat 2011, eveniment la care sunt invitați, printre alții, luptători precum Erol Zimmerman, Albert Kraus, Serghei Lascenko sau frații Andrei și Bogdan Stoica **(foto)**. Secțiunile galei: cel mai bun ko, cel mai bună înfruntare, meciul special al anului, progresul anului, cel mai bun debutant și cel mai popular sportiv. **(Andru NENCIU)**

TENIS / ARGENTINA ȘI SPANIA SE BAT PE CUPA DAVIS

Beneficiind de avantajul terenului propriu, Rafael Nadal & Co. se lansează în cursa pentru a câștiga, a treia oară în ultimii patru ani, „Salatiera de Argint". Finala Cupei Davis, dintre Spania și Argentina, debutează azi, la Sevilla. În meciul de deschidere, Rafael Nadal (2 ATP) îl va întâlni pe Juan Monaco (26 ATP), după care David Ferrer (5 ATP) va juca cu Juan Martin Del Potro (11 ATP). **(Marius HUȚU)**

HANDBAL /HAMBURG NU I-A DAT ȘANSE CONSTANȚEI

HCM Constanța a pierdut aseară cu 36-25 partida disputată cu Hamburg, în deplasare, într-un meci din cadrul etapei a 7-a a grupelor Ligii Campionilor. Marinarii n-au avut practic nicio șansă în fața vedetelor echipei germane, care au impus ritmul încă din prima repriză. Datele problemei au fost rezoșvate de la pauză, când Hamburg conducea cu 20-11. (Marius HUȚU)

TENIS / FEDERER, ALERGIC LA ZGURA ALBASTRĂ

Inițiativa lui Ion Țiriac, care va „tapeta" Masters-ul de la Madrid din 2012 cu zgură albastră, stârnește multe antipatii printre jucătorii de top. După ce Rafael Nadal s-a arătat deranjat de această schimbare, ieri a ieșit la fileu și Roger Federer. „Cred că e trist să ajungi să joci pe o suprafață pe care jucătorii nu o doresc", a spus FedEx. Zgura albastră ar crește vizibilitatea mingii cu cel puțin 15%. **(Mirela BASESCU)**

HOCHEI / STEAUA ȘI CIUCUL, PRIMELE SEMIFINALISTE

HSC Csikszereda și Steaua Rangers au urcat în semifinalele Cupei României, adunând două victorii în grupe. Ciucul a trecut de Sport cu 13-0 și de Galați cu 11-1, iar Steaua a trecut de Gheorgheni cu 9-4 și de Brașov cu 3-1. Celelalte două finaliste vor fi stabilite în urma meciurilor de azi, Galați - Gheorgheni și Brașov - Sportul. Semifinalele au loc pe 21 decembrie, la Galați. **(Mirela BASESCU)**

BASCHET / ARAD ȘI SATU MARE, DUEL ÎN EUROPA

Campioana României la baschet feminin, ICIM Arad, și CSM Satu Mare s-au calificat la Turneul Final Four al Ligii Europei Centrale, după ce au obținut victorii, în penultimele meciuri din grupele competiției. Arad a învins pe teren propriu pe Slovanka MB, cu 104-41, iar în deplasare, Satu Mare a trecut de ZBK Poprad cu 62-83. România va avea o echipă în finala competiției, regulamentul obligând ca echipele din aceeași țară să se dueleze în semifinale. **(Mirela BASESCU)**

ASTĂZI SE DĂ STARTUL CAMPIONATULUI MONDIAL DE HANDBAL FEMININ DIN BRAZILIA

„ROTIȚA" ECHIPEI

Oana Chirilă spune pentru ProSport că ar fi cea mai mândră jucătoare dacă la sfârșitul Campionatului Mondial poate să spună că a ajutat și ea la obținerea unei medalii

Marius HUȚU
marius.hutu@prosport.ro

Oana Chirilă este una dintre cele cinci jucătoare ale României care a participat la ambele performanțe răsunătoare ale handbalului feminin din ultimul deceniu, argintul mondial de la St. Petersburg (2005) și bronzul european de la Herning (2010). Văzută în acest moment ca jucătoare de bază în „7"-le de start al României, interul dreapta așteaptă cu mult interes debutul Mondialului din Brazilia.

Oana, care sunt primele impresii după aproape o săptămână de ședere în Brazilia?

Drumul a fost foarte obositor, așa că nu prea am avut timp să ieșim, să vizităm Sao Paulo. Încet, încet intrăm în atmosfera de competiție, au ajuns și celelalte echipe și suntem nerăbdătoare să vină ziua de sâmbătă. Condițiile sunt bune, nu ne putem plânge.

Ți-a atras ceva atenția în mod deosebit?

Ce mi-a atras atenția aici este contrastul între clădiri. Unele sunt foarte vechi și sărăcăcioase, iar în imediata apropiere vezi blocuri noi și foarte frumoase.

Cum se prezintă sala de joc?

Încă nu ne-am antrenat în sala în care o să jucăm, dar din câte am auzit are o capacitate destul de mare, așa că speram că vom avea mulți spectatori și chiar susținători.

„VA TREBUI SĂ TRANSPIRĂM MULT PENTRU VICTORII"

Care este sentimentul pe care îl simți înaintea unui Campionat Mondial?

Pot să spun că pentru mine este o mândrie să ajungi să-ți reprezinți țara la o competiție așa de importantă. Din atâtea handbaliste câte are România, doar 18 au acest privilegiu.

Ce îți propui tu personal pentru acest Mondial?

Tot ce fac vreau să fie în beneficiul echipei. Aș fi cea mai mândră să spun la sfârșit că și eu am ajutat echipa să câștige o medalie. Ar fi situația ideală.

Cum ți se par Franța și Brazilia în acest moment?

Sunt două echipe foarte agresive în apărare, rapide pe contraatac, nu cedează până în minutul 60. Deci vom avea niște meciuri foarte grele și va trebui să transpirăm mult dacă vrem victorii.

În ce ar trebui să creadă suporterii?

În forța noastră ca și grup, să creadă în dorința noastră de a ajunge cât mai sus. ▪

5
handbaliste
din actualul lot al României au câte două medalii la națională, argint la CM 2005 și bronz la CE 2010. Acestea sunt Oana Chirilă, Aurelia Brădeanu, Cristina Vărzaru, Valentina Ardean și Mihaela Tivadar

TUNISIA? O FRANȚĂ MAI MICĂ!

Radu Voina a studiat primul oponent de la Mondiale și a apreciat că are un stil asemănător cu cel al principalei adversare din Grupa C

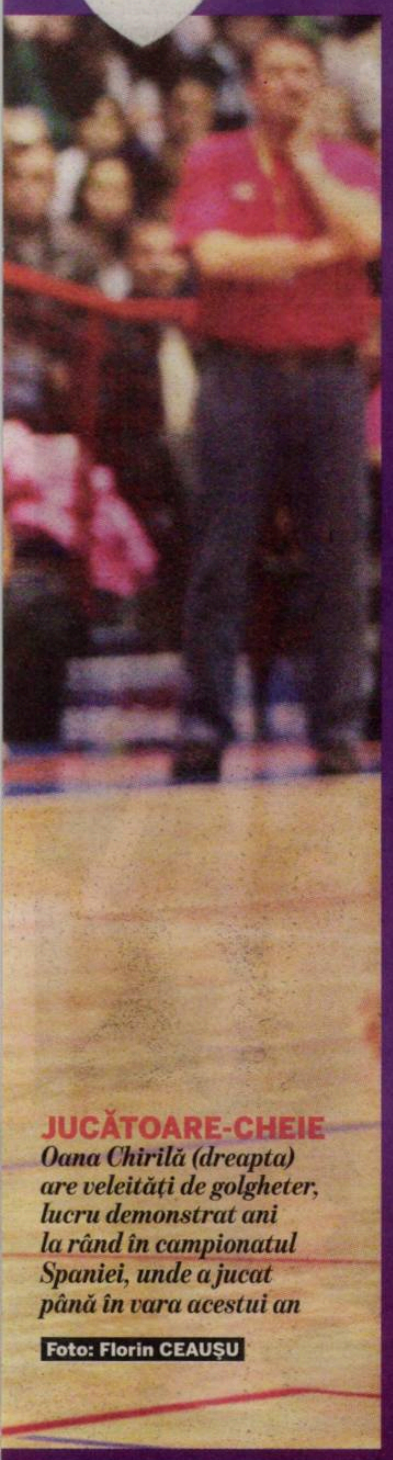

JUCĂTOARE-CHEIE
Oana Chirilă (dreapta) are veleități de golgheter, lucru demonstrat ani la rând în campionatul Spaniei, unde a jucat până în vara acestui an

Foto: Florin CEAUȘU

Adina OȘAN
adina.osan@mediafax.ro

Naționala a sărbătorit ieri Ziua Națională prin muncă, selecționerul Radu Voina având „deșteptarea" încă de la ora 4:00! După un ultim antrenament la Sao Bernado, delegația României s-a mutat în Sao Paulo, în hotelul oficial rezervat echipelor din Grupa C.

Prima reprezentativă a intrat cu adevărat în starea de competiție, în mai puțin de 40 de ore urmând să-și facă debutul la Campionatul Mondial, împotriva Tunisiei. Radu Voina a făcut câteva comentarii vizavi de meciul de mâine, apreciind că Tunisia aduce pe undeva cu naționala Franței. „Prima adversară e Tunisia și ne-am axat pe studiul jocului lor. Sigur că studiem jocul tuturor adversarelor, dar Tunisia e prima. Este o echipă periculoasă, cu stil care te duce cu gândul la jocul Franței, cu jucătoare ce activează în Hexagon. Cred însă că trebuie să începem bine, cu dreptul, cu curaj, pentru că meciurile devin din ce în ce mai dificile, cu cât avansează competiția. Am încredere în fete că vom debuta cu dreptul", a punctat selecționerul.

BRAZILIA
EXTREMELOR, CU FURTUNI ȘI CĂLDURĂ

Tehnicianul naționalei tricolore s-a interesat de vremea din România, în condițiile în care în Brazilia sunt 25-30 de grade Celsius. „Cum e vremea acasă? Am auzit că a nins", a spus nostalgic Voina. „Aici e tare ciudat. Suntem în tricouri și pantaloni scurți. La ora 07:00 aici e deja foarte cald, peste zi, nu mai spun. Pe la ora 17:00, trage câte o furtună, se limpezește cerul și iar e liniște și cald. E greu de crezut că se fac pregătiri de Sărbătorile de iarnă", a continuat Radu Voina. ■

RADU VOINA: „VOM ÎNCERCA SĂ LE ADUCEM FANILOR BUCURII DE AICI"

Cu ocazia Zilei Naționale, sărbătorită ieri, Radu Voina a ținut să le transmită fanilor un mesaj: „Le urăm românilor de acasă sănătate și să aibă parte de bucurii și liniște. Oricât de bine sau de greu ne este, dacă avem sănătate, liniște și bucurii, e cel mai important. Noi, de aici, vom încerca să le aducem și mai multă bucurie, prin rezultatele noastre. Dar să nu uităm că handbalul este un joc, există lucruri mult mai importante în viață".

GRUPA ROMÂNIEI

România – Franța
Brazilia – Tunisia
Japonia – Cuba

Primele patru echipe din grupă se califică în optimi

PROGRAMUL ROMÂNIEI

mâine, ora 19:00, România - Tunisia
5.12, ora 19:00, România - Cuba
6.12, ora 21:15, România - Japonia
8.12, ora 23:45, România - Brazilia
9.12, ora 21:15, România - Franța

Campionatul Mondial de handbal feminin este transmis în România de dolce sport

Citește în »20-21 despre Campionatul Mondial din Brazilia

ADVERSAR

TUNISIA, ÎNFRÂNGERE ÎN FAȚA SPANIEI

Naționala Tunisiei a susținut miercuri seara, în fața Spaniei, un ultim meci de verificare înaintea primei partide cu România. Reprezentanta Africii s-a ținut destul de bine de iberice, la final fiind întrecută cu 29-25.

DE CE IUBESC ROMANIA

„AM ALERGAT 35 DE KM DE ZIUA ROMÂNIEI"

Ninsoarea abundentă și temperatura de -7 grade Celsius din Erie (Colorado) n-au oprit-o pe Constantina Diță să-și efectueze porția de antrenament și pe 1 Decembrie

Andru NENCIU
andru.nenciu@prosport.ro

Din buza unui șemineu încins de la parterul casei sale din Erie (Colorado), Constantina Diță (42 de ani) transmite un mesaj cald românilor. Tocmai s-a întors din „frigiderul" de afară, pentru că și pe 1 decembrie americanii de lângă Boulder au aplaudat sacadat fuleul siluetei pe spatele căruia erau imprimate cele șapte litere: R-O-M-A-N-I-A.

Pușa, ce face o româncă de succes pe 1 Decembrie în Statele Unite?
Sunt cu gândul în țară acum, iar diseară (n.r. - aseară) voi sărbători cu două familii de români. Aici e iarnă în toată regula, ninge, dimineață au fost – 7 grade Celsius, iar în cursul nopții termometrul a coborât până la -15 grade Celsius. Dar asta nu m-a împiedicat să fac antrenamentul de dimineață, când am alergat 35 km.

Așa mult?
Depinde de antrenament. Pot să fac și 20, și 30, și 40, Maratonul de la Osaka din ianuarie se apropie cu pași repezi și trebuie să fiu în cea mai bună formă, pentru că iubesc România și nu vreau s-o dezamăgesc.

De ce iubești România?
Pentru că sunt născută în România și chiar dacă am plecat de mult timp din țară, inima îmi bate cu putere pentru tot ce înseamnă țară. În urmă cu o săptămână un ziarist american m-a întrebat de ce nu vreau să concurez la trialul american pentru maratonul de la Olimpiadă. Întrucât n-am concurat în ultimii trei ani pentru România la competiții mondiale, din punct de vedere legislativ aș fi putut face trecerea. Dar i-am răspuns că sufletul meu aparține României și vreau să alerg și să-mi închei cariera, la Londra, tot pentru România.

Dar au fost moment și în care țara ta te-a dezamăgit...
Păcat că sportivii nu sunt respectați cum ar trebui în România, eu, spre exemplu, n-am primit nici acum de la clubul Dinamo banii cuveniți pentru medalia din China. Nu mai zic, că din luna martie, pregătirea o fac pe banii mei. Dar când mă gândesc că am întâlnit și români care izbucneau în lacrimi când mă vedeau și îmi mulțumeau pentru ce am făcut în Beijing...

ENGLEZOAICA ȘI ȚIGANII

La aproape un deceniu de când te-ai stabilit în SUA, îți mai amintești ce te întrebau americanii despre România?
Primul lucru despre care mă întrebau era Dracula, dar încercam să le spun că povestea nu este chiar așa cum o cunosc ei, apoi realizam că știu foarte multe amănunte despre Nadia Comăneci, dar și despre Gică Hagi și despre alte personalități din sport în general. Un element comun pe care l-am întâlnit în discuțiile cu americanii care, spre exemplu, au vizitat România, a fost Ardealul! Toți au rămas impresionați de frumusețile locurilor.

Lucruri negative despre România?
Prea multe n-am auzit, pentru că interlocutorii, fără doar și poate, știau că provin din România și își reprimau din start probabil orice pornire de a spune ceva de rău despre țara mea. Dar dând acum timpul înapoi, mi-amintesc că prin 2003, mă aflam la o cursă de 10 km din Puerto Rico și în preajma zilei startului o adversară din Marea Britanie m-a întrebat de unde sunt. La auzul răspunsului mi-a replicat tăios: „Aaa, cu țiganii ăia care fac rele! Imedit, am încercat să-i explic că e greșit să generalizeze. Dar Vali (n.r. fostul său antrenor, Vali Tomescu) a luat foc și s-a luat de ea!

Te-ai mai văzut cu ea?
Da, da, chiar săptămâna trecută, peste drum de strada mea a avut loc o cursă pe care am câștigat-o și a venit și englezoaica despre care îți vorbeam, de data asta a fost mult mai atentă și nu a mai dus discuția în astfel de puncte.

Ce ți-ai aduce din România în Statele Unite?
Pe mama aș aduce-o și întreaga familie, dar acum mă bucur că e sora mai mică, Irina, cu mine

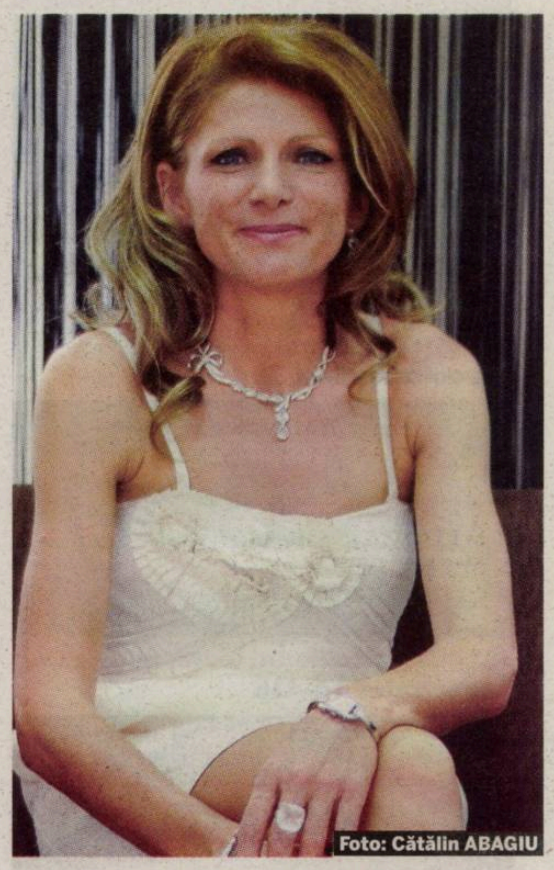

Foto: Cătălin ABAGIU

și-mi mai alină dorul de casă. Mama are 81 de ani și îi mulțumesc lui Dumnezeu că încă e sănătoasă și pot să vorbesc cu ea la telefon sau pot să-i mai ofer o îmbrățișare strânsă și un zâmbet cald atunci când mă întorc acasă.

Ce ai aduce din Statele Unite în România?
Condițiile excelente de pregătire pe care le avem noi, româncele, aici. Mie mi-ar fi oferit cineva condițiile perfecte de pregătire la altitudine în România? Dacă aș avea puteri supraomenești, aș teleporta toate bazele de pregătire pentru viitoarele maratoniste și atlete tricolore pentru a beneficia de toate facilitățile.

Un coleg din redacție tocmai a alergat zilele trecute 20 km în Herăstrău...
Foarte bine. Mesajul meu pentru toți românii - doctori, profesori, avocați, milionari, copii sau studenți - ar fi să facă mișcare pentru sănătate.

Ce le urezi românilor?
Să fie bucuroși că sunt români, să fie alături de sportivii lor care au încercat sau au purtat tricolorul prin toate colțurile lumii și le mulțumesc pentru susținerea manifestată atât în Beijing, cât și după Jocurile Olimpice din China.

M-am întors din România cu câteva kilograme în plus, dar am dat rapid jos surplusul de kilograme pentru că am efectuat antrenamente grele
Constantina Diță

Pușa este unul dintre cei mai buni ambasadori pe care îi are România în străinătate
Vali Tomescu

EURO 2012

STADIOANELE EUROPEANULUI

Varşovia (Stadionul Naţional - POL)
Capacitate: 58.145

Poznan (Stadionul Municipal - POL)
Capacitate: 43.090

Gdansk (PGE Arena - POL)
Capacitate: 44.636

Wroclaw (Stadionul Municipal - POL)
Capacitate: 44.416

Kiev (Stadionul Olimpic - UCR)
Capacitate: 70.050

Harkov (Stadionul Metalist - UCR)
Capacitate: 38.863

Donețk (Donbass Arena - UCR)
Capacitate: 51.504

Lvov (Lvov Arena - UCR)
Capacitate: 34.915

URNA 1	URNA 2	URNA 3	URNA 4
POLONIA*	GERMANIA	CROAȚIA	DANEMARCA
UCRAINA*	ITALIA	GRECIA	FRANȚA
SPANIA	ANGLIA	SUEDIA	IRLANDA
OLANDA	RUSIA	PORTUGALIA	CEHIA

*țări organizatoare

CUM S-A CALCULAT COEFICIENTUL UEFA:
40% parcursul de la CM 2010 (preliminarii și turneul final)
40% parcursul din preliminariile EURO 2012
20% pentru parcursul de la Euro-2008 (preliminarii și turneul final)

EURO 2012 / CELE 16 ECHIPE PREZENTE LA TURNEUL FINAL, REPARTIZATE ÎN PATRU URNE VALORICE, VOR FI ÎMPĂRȚITE ÎN PATRU GRUPE

EI LA KIEV, NOI LA TV

EURO 2012 *Începând cu ora 19:00, intră pe www.prosport.ro și urmărește tragerea la sorți a grupelor*

Foto: EPA

Astăzi are loc tragerea la sorți a grupelor competiției care se va desfășura anul viitor (8 iunie - 1 iulie) în Ucraina și Polonia

Mihai MOLNAR
mihai.molnar@prosport.ro

Ultimul pas important înainte de EURO 2012 se face astăzi. De la ora 19:00 (ora României), „Palatul Artelor" din Kiev e punctul de atracție pentru fotbalul european. 70 de televiziuni, care transmit pentru 150 de teritorii ale Planetei, și pentru zeci de milioane de telespectatori, vor oferi în direct tragerea la sorți a grupelor de la EURO 2012. 16 naționale așteaptă să vadă ce le vor hărăzi sorții. Nu și România. Noi visăm la Franța 2016, mai puțin pe criterii valorice, mai mult pe speranțe legate de mărirea numărului finalistelor.

Ultimul turneu final european cu 16 echipe la start a intrat în linie dreaptă. Se decid grupele la EURO 2012, încă o competiție pe care urmașii „Generației de Aur" și-au trecut-o în CV cu liniuță la rubrica „palmares". Poate prindem EURO 2016, că tot vor fi 24 de naționale prezente, aproape jumătate dintre cele 53 de membre UEFA! Până una alta, delegațiile celor 14 „norocoase" care au încheiat cu brio maratonul preliminariilor (august 2010-noiembrie 2011) pentru Europeanul de anul viitor sunt la Kiev. Scena e „Palatul Artelor", printre gazde e și Gianni Infantino, secretarul general al UEFA, ajutat de doi prezentatori cunoscuți de TV din țările organizatoare, Olga Freimut și Piotr Sobczynski. Plus mulți foști mari jucători, participanți la toate celelalte turnee finale europene. EURO 2012 e al 14-lea.

VREM „GRUPA MORȚII" ... PENTRU EI!

Va fi muzică (cântărețul ucrainean Jamala, plus un artist internațional „surpriză") și spectacolul obișnuit cu care UEFA pigmentează astfel de evenimente, dar ochii vor fi „furați" de bile și urne. Cele 14 echipe care și-au câștigat pe teren biletul de EURO, plus organizatoarele Ucraina și Polonia, se pregătesc „să creeze împreună istorie". E motto-ul oficial al competiției la care Franța nu ne-a dat nicio șansă, iar Bosnia ne-a răpit și speranțele. La tragerea la sorți e prezentă însă Irlanda! În total, cele 16 echipe, repartizate în patru urne valorice stabilite pe baza clasamentului coeficienților UEFA de la finalul preliminariilor, vor fi împărțite în patru grupe de câte patru echipe. Polonia e repartizată automat în Grupa A, pe primul loc, iar Ucraina va fi pe aceeași poziție, în Grupa D. Restul depinde de cum le zâmbește zeița Fortuna participantelor. N-ar fi exclus o grupă a „morții", cu Spania, Germania, Portugalia și Franța! „Imposibilă" pentru ele, extrem de atractivă pentru telespectatori. Să înceapă tragerea! ■

Organizat în comun de Ucraina și Polonia, Euro 2012 are două mascote. „Gemenii" Slavek și Slavko, care reprezintă cele două țări gazdă. Unul e îmbrăcat în culorile Poloniei, roșu-alb, celălalt în cele ale Ucrainei, galben și albastru

CÂȘTIGĂTOARE EURO

2008	Spania	1980	Germania
2004	Grecia	1976	Cehoslovacia
2000	Franța	1972	Germania
1996	Germania	1968	Italia
1992	Danemarca	1964	Spania
1988	Olanda	1960	URSS
1984	Franța		

CALENDARUL EURO

2.12.2011
Tragerea la sorți a grupelor de la Kiev
29.02.2012
100 de zile până la debutul turneului
8.06.2012
Începe EURO 2012 la Varșovia
1.07.2012
Finala de la Kiev

Biblioteca Județeană MUREȘ TARGU MURES

FĂ-ȚI ECHIPĂ ÎN LIGA PROSPORT!

Intră pe www.ligaprosport.ro, alege-ți echipa și jucătorii și fii cel mai tare manager!

- Alege primul „11“ și cea mai bună tactică pentru echipa ta, apoi fă schimbări în timpul meciurilor pentru a conserva scorul sau pentru a întoarce rezultatul.
- la decizii în timp real, transferă jucători, joacă meciuri oficiale sau partide amicale cu prietenii tăi și rezolvă toate problemele clubului tău de fotbal!
- Antrenează-ți zilnic echipa și asigură-te că ai bugetul necesar pentru transferuri, salariile jucătorilor, chiria stadionului și multe altele.
- Caută în fiecare ProSport de luni și vineri seria unică și adună bani ca să rezolvi problemele echipei tale! Primele 5 serii folosite zilnic îți aduc câte 1.500 de bani virtuali, iar următoarele câte 100.

LIGA PRO SPORT

Intră în Liga ProSport și câștigă 1.000 RON pe săptămână sau marele premiu de 10.000 de EURO!

ATENȚIE! Seriile unice sunt valide o săptămână de la data apariției în ziar.

SERIE UNICĂ:

VP947PDU

REGULILE JOCULUI SUNT DISPONIBILE PE WWW.LIGAPROSPORT.RO

Câștigă 10.000 EURO!

ORICE E POSIBIL ÎN LIGA PRO SPORT

INEDIT / DOVADA CĂ FOTBALUL DIN BĂNIE NU A MURIT DUPĂ DISPARIȚIA ȘTIINȚEI

„CU SILICOANE NE-AR IEȘI MAI BINE STOPUL PE PIEPT“

În Craiova există două echipe de fotbal feminin, Real și Sporting! Fotbalistele joacă doar din plăcere, iar primele variază între un suc și o masă la restaurant

Adrian IOSUB
adrian.iosub@prosport.ro

Craiova mai are o singură echipă în fotbalul masculin, divizionara a treia Prometeu,dar se poate mândri cu două echipe în Liga I la fotbal feminin! Fetele joacă doar de plăcere și recunosc că se simt mai natural pe teren decât în bucătărie.

4
este locul
ocupat de Real Craiova în campionat, după ce echipa a fost depunctată cu șase puncte

8
este locul
pe care îl ocupă Sporting Craiova în seria de Vest a Ligii I, cu două victorii și șase înfrângeri

Nu are nicio colegă silicoane, dar, dacă ar avea, cred că le-ar ieși bine stopul pe piept, că s-ar lipi bine mingea
Linda Cergan, jucătoare Real Craiova

Foto: Florin CEAUȘU

Dacă fotbalul masculin aproape că a murit în Bănie, orașul se poate lăuda nu cu una, ci cu două echipe de fotbal feminin în prima divizie a țării: Sporting Craiova și Real Craiova. În fiecare weekend, o mână de fete înlocuiesc tocurile cu crampoane și fac ceea ce le place mai mult: joacă fotbal. Joacă pe „un suc sau o masă din când în când“ și spun că le e mult mai ușor pe teren decât la cratiță.

DERBY „ADJUDECAT“ DE REAL

Etapa a opta a seriei Vest a prilejuit disputarea derby-ului local. Dacă treceai peste frigul pătrunzător de noiembrie, atmosfera era una relaxantă, dictată în mare măsură de caracterul de amatori în care s-a disputat partida. Cu câteva excepții, fotbalul feminin din prima ligă a României încă nu a ieșit din „epoca romantică“, e la distanță mare de ceea ce se joacă în lume. Scoruri fluviu, copile pentru care mingea pare prea mare, un ritm de joc lent, faze comice, lufturi, respingeri anemice. E drept, sunt și câteva excepții. Unele fete surprind cu pase inteligente, „biciclete“ și fente fine, demne de orice stadion de fotbal.

Trec într-un final și cele 90 de minute, aproape o eternitate când ritmul de joc e așa de scăzut. Un nou scor fluviu, 7-0 pentru oaspetele de la Real. Deznodământ așteptat de toată lumea, echipa gazdă fiind în reorganizare. Fetițele de la Sporting, zece dintre ele având între 14 și 17 ani, au rezistat însă eroic.

SCHIMBATĂ SĂ NU PIARDĂ TRENUL!!

Linda Cergan, jucătoarea Realului născută dintr-un tată ghanez și o mamă românică, n-a mai prins finalul jocului. Nu pentru că nu ar fi rezistat fizic, ci pentru că avea de „prins“ trenul spre București. A fost schimbată prin minutul 60. „E mai bine să joci pe degeaba, pe mii de euro nu faci nimic. E mai ușor cu mingea decât la cratiță. Nu are nicio colegă silicoane și nici la adversare nu am văzut, dar dacă ar avea vreuna, cred că le-ar ieși perfect stopul pe piept, s-ar lipi mingea“, glumește Linda, după care fuge la gară. ■

INEDIT

CU „MĂMICA“ PE TEREN

La Sporting, printre toate copilele de nici 18 ani, își face loc pe final de meci și o doamnă care ar putea să le fie mamă. **Iulia Godeanu (foto)** are 44 de ani și are peste 20 de ani de fotbal la activ. A fost campioana României la începutul anilor 90, atunci când făcea parte din cea mai „tare“ echipă de fotbal feminin pe care a avut-o Craiova. „Dacă fac antrenament zi de zi, nu îmi este greu să joc. În 1991 am fost campioană, jucam fotbal când majoritatea fetelor nu erau născute. Sunt fetele mele. Pe la 50 de ani vreau să mă retrag“, spune doamna Godeanu.

ADMIRAȚIE

IDOLUL LĂCĂTUȘ

Chiar dacă a fost recunoscut și pentru stilul său dur, Marius Lăcătuș este un idol și pentru fotbaliste. Alina Peșu, căpitanul fetelor de la Real Craiova, dar și arbitru, este una dintre ele: „Fotbalul nu a murit la Craiova. Nu primim niciun ban, jucăm de plăcere. Am luat tricoul cu numărul 7, după Marius Lăcătuș“.

POLI TIMIŞOARA 90 DE ANI

www.prosport.ro

ISTORIA POLITEHNICII TIMIŞOARA / EPISODUL 3

TREI DECENII, CELTIC, ATLET

Din 1980 şi până în prezent, Timişoara nu s-a mai bucurat de niciun trofe

Radu FAUR
radu.faur@prosport.ro

Participarea în premieră în Cupa Cupelor (ediția 1980-1981) a adus şi primul succes important al lui Poli în Europa, cu celebra Celtic Glasgow.

Sorții i-au adus lui Poli o echipă foarte puternică. Celtic jucase în sezonul precedent în Cupa Campionilor, unde fusese eliminată în sferturi de Real Madrid (i-au bătut pe spanioli cu 2-0 la Glasgow, dar au pierdut cu 3-0 în retur).

Era şi prima dată în istorie când Poli juca în Europa de Vest. Precedentele aventuri internaționale oficiale ale bănățenilor au fost în 1958 şi 1978. Mai întâi, după prima Cupă a României, cucerită în urmă cu 53 de ani, timişorenii au jucat în Cupa Dunării, eliminând-o pe Dinamo Praga şi pierzând apoi în fața celor de la Radnicki Belgrad. În '78, după ce Poli a terminat pe locul trei în Divizia A, echipa antrenată atunci de Angelo Niculescu a jucat în Cupa UEFA cu două echipe maghiare: a trecut în primul tur de MTK Budapesta (2-0 la Timişoara şi 1-2 în Ungaria), dar a fost eliminată apoi de Honved (0-4 în deplasare şi o victorie, 2-0 acasă).

„GENERAȚIA REVOLUȚIEI" A RĂPUS ATLETICO

Timişoara s-a trezit repede din visul frumos al cupelor europene, pentru că avea să retrogradeze în 1983, nu înainte de a pierde două finale de Cupă în fața Craiovei (0-6 şi 1-2).

De la eliminarea lui Celtic şi până la Revoluție, Poli a mai retrogradat de trei ori, dar a revenit de fiecare dată în elită după un singur sezon petrecut în „B". Ultima promovare a coincis şi cu formarea uneia dintre cele mai frumoase generații ale lui Poli. Alb-violeții, cu un lot format în marea lui majoritate din fotbaliști născuți şi crescuți în Banat, au acces în prima ligă în vara lui 1989, reuşind apoi o surprinzătoare clasare pe locul patru din postura de nou-promovată.

Timişorenii au încheiat turul pe locul al zecelea, dar în retur (primele meciuri jucate de Poli după Revoluție) au urcat spectaculos în clasament, obținând 13 victorii din 17 posibile. Mai mult, băieții antrenați de Costică Rădulescu au bătut recordul de goluri marcate într-un sezon de Politehnica (65), care stă şi astăzi în picioare.

Acea generație, a lui Timofte, Varga, Vlaicu, Tavi Popescu, Bungău şi mulți alții, acea echipă care venea din Divizia B, a eliminat-o în primul tur al Cupei UEFA pe Atletico Madrid, echipa care în acei ani se lupta la titlu în Primera Division. A fost 2-0 în tur (goluri Adrian Bungău şi Octavian Popescu), iar la Madrid spaniolii au câştigat cu 1-0, cu un gol marcat în ultimele minute. Timişorenii au rezistat eroic atacurilor furibunde ale spaniolilor, portarul Jipa şi fundaşii lui Poli fiind actorii principali. „Să nu mă întrebați de meciul retur cu Atletico, pentru că nu ştiu dacă am atins mingea de trei ori", a spus, cu zâmbetul pe buze, vedeta de atunci a Politehnicii, Ioan Timofte.

În turul al doilea, bănățenii au fost „desființați" în Portugalia de Sporting Lisabona, scor 7-0. Palida consolare a fost menținerea invincibilității pe teren propriu, după ce lusitanii au fost învinşi la Timişoara (2-0, goluri Vlaicu şi Varga).

PĂLTINIŞANU - MARCATORUL DE SERVICIU

„Dubla" cu Celtic este una dintre poveştile cu happy-end de care fotbalul românesc s-a bucurat în mai multe rânduri înainte de Revoluție şi care în ultimele decenii s-au rărit îngrijorător. Timişoara era Cenuşăreasa acelei confruntări din Cupa Cupelor, dar a reuşit să răstoarne calculele hârtiei, profitând de relaxarea vedetelor din echipa adversă. După o înfrângere la limită în Scoția (1-2, pentru Poli a marcat Manea), meciul retur s-a jucat cu peste 50.000 de spectatori în tribune, iar Dan Păltinişanu a fost autorul unicului gol al partidei, cu zece minute înainte de final. 1-0 şi echipa antrenată de Jackie Ionescu producea marea surpriză, însă nici de această dată nu a trecut de turul al doilea. West Ham United i-a bătut în Anglia cu 4-0, dar timişorenii au obținut o victorie de palmares, 1-0, marcator – același Păltinişanu.

SECRETUL? MULȚI JUCĂTORI DIN BANAT!

A urmat, în 1992, o „dublă" cu Real Madrid în Cupa UEFA. Poli nu a pierdut nici atunci acasă, a fost 1-1 la Timişoara, dar avea să piardă pe „Santiago Bernabeu" cu 0-4.

În opinia lui Octavian Popescu, lui Poli îi lipseşte spiritul de la începutul anilor 90. „Din păcate, momentele acestea sunt prea rare şi nu le mai trăim aşa cum le trăiam atunci. Şi ştii de ce? Pentru că 80-90% din echipă era formată din jucători din zonă. Excepțiile eram eu şi Vlaicu, care ne-am făcut şi noi bănățeni... Am pus suflet pentru echipa asta şi lucrul ăsta contează enorm. Când sunt realizări din astea, şi bucuriile sunt imense. Acum, lucrurile s-au schimbat în rău", a declarat fostul jucător al lui Poli.

1997-2002: COŞMARUL ALB-VIOLET

Poli a retrogradat din nou în 1997, dar s-a despărțit de prima ligă cu o amintire dulce: 3-0 în fața rivalilor de la Dinamo, echipa care reprezintă şi acum pentru timişoreni imaginea represiunii regimului de dinainte de '90. Avea să fie ultima amintire frumoasă a alb-violeților în secolul trecut, pentru că echipa timişoreană s-a afundat în subsolurile ligii secunde şi a retrogradat de două ori în Divizia C. Nu a jucat însă niciodată în acel eşalon. Mai întâi, Claudio Zambon s-a instalat patron la Poli în 2000, cumpărând un loc în „B" de la Dacia Pitești. Poli a retrogradat însă din nou în 2002, moment în care suporterii timişoreni au acceptat artificiul care le-a readus brusc fotbalul de primă ligă în oraş: mutarea lui AEK Bucureşti pe stadionul „Dan Păltinişanu". Fanii au adoptat această echipă, care le-a adus niște rezultate remarcabile în ultimii nouă ani, dar şi câteva deziluzii greu de trecut cu vederea (ratarea titlului de două ori şi două finale de Cupă pierdute). ■

TREI MINUNI: ICO, ȘAHTIOR

fotbal, însă Poli a obținut câteva rezultate răsunătoare în competițiile europene

CUM AU REFUZAT „FOLCLORISTELE“ LUI GIL Y GIL!

Autorul golului de 2-0 din meciul cu Atletico, Tavi Popescu, a evitat, alături de colegii săi, capcanele întinse de spanioli înainte de meciul retur

Celebrul președinte al lui Atletico Madrid, Jesus Gil y Gil, a încercat să le „înmoaie" picioarele timișorenilor înainte de meciul retur din Cupa UEFA, după ce Poli învinsese în tur cu 2-0.

Echipa bănățeană era una încă studențească, fondurile ei erau reduse, astfel că timișorenii au stat la Madrid pe cheltuiala spaniolilor.

„Au încercat fel de fel de lucruri ca să-și înlesnească victoria. Îmi aduc aminte că în seara dinaintea jocului aveam în meniu pulpă de miel, vin pe masă la discreție, de parcă eram la chef și nu aveam meci a doua zi. Antrenorii și conducătorii noștri s-au sesizat, știau ce înseamnă să mănânci noaptea miel, carnea care se digeră cel mai greu, și să bei nu știu câte pahare cu vin. Au schimbat meniul, ne-au dat friptură de porc la grătar și au luat sticlele de pe masă. Apoi au apărut multe dansatoare... Au vrut să ne atragă într-o capcană, să ne apucăm de băut, să ieșim la dans, dar nu am fost tentați. Am mâncat și am plecat în camere. Au zis: «Hai, că-i păcălim pe români, că vin de la foame!». Au avut o impresie foarte proastă despre noi. Ne-au subestimat și ne-au jignit un pic cu metodele astea", povestește autorul golului decisiv din meciul tur, Octavian Popescu. După ce fotbaliștii s-au dus la culcare, „folcloristele" au început să le bată la uși, dar conducătorii și membrii staffului tehnic au stat de pază, pentru ca niciuna dintre ele să nu îi obosească pe jucători.

> Cu o oră înainte de meciul cu Real Madrid, pe Bernabeu, ne-a zis Jackie Ionescu: „Hai să ieșim cinci minute pe teren". L-am întrebat de ce și a zis: „Să ne obișnuim cu huiduielile!"
>
> **Octavian Popescu**, fost jucător Poli Timișoara

AU SPART AUTOCARUL NEVESTELOR

Meciul a fost foarte greu pentru alb-violeți, spaniolii „sufocându-i" timp de 90 de minute. „Am alergat foarte, foarte mult. Era nevoie de așa ceva. Am jucat la disperare. Erau tot pe tine, tot pe tine, trebuia să alergi. Dacă la Timișoara am atacat, la Madrid am fi vrut noi, dar nu am putut. Ei erau ca niște lei în cușcă. Au ratat foarte mult, iar noi nu îmi amintesc să fi avut vreo fază cu trei-patru pase consecutive sau cu vreun șut la poartă. Ne-au dat gol prin minutul 85 și, dacă mai erau câteva minute, ar fi dat și golul doi, iar în prelungiri nu aveam nicio șansă. Dar și șansa face parte din joc", povestește Octavian Popescu.

Soțiile jucătorilor timișoreni au fost și ele la Madrid, fiind cazate la un alt hotel decât cel în care a stat echipa. După meci, și ele au tras o sperietură groaznică. „Suporterii lor erau foarte răi. Au dat cu pietre în autocarul soțiilor noastre și au spart geamurile", spune Popescu.

LOCURILE OCUPATE DE POLI DIN 1981 PÂNĂ AZI

Sezon	Eșalon	Loc
1980-81	Divizia A	12
1981-82	Divizia A	11
1982-83	Divizia A	17
1983-84	Divizia B	1
1984-85	Divizia A	9
1985-86	Divizia A	16
1986-87	Divizia B	1
1987-88	Divizia A	16
1988-89	Divizia B	1
1989-90	Divizia A	4
1990-91	Divizia A	6
1991-92	Divizia A	5
1992-93	Divizia A	13
1993-94	Divizia A	17
1994-95	Divizia B	1
1995-96	Divizia A	7
1996-97	Divizia A	17
1997-98	Divizia B	14
1998-99	Divizia B	5
1999-2000	Divizia B	15
2000-01	Divizia B	8
2001-02	Divizia B	16
2002-03	Divizia A	14
2003-04	Divizia A	8
2004-05	Divizia A	7
2005-06	Divizia A	8
2006-07	Liga I	7
2007-08	Liga I	6
2008-09	Liga I	2
2009-10	Liga I	5
2010-11	Liga I	2

„NEA MIRCEA", RĂPUS DE FOSTUL ELEV

Cea mai frumoasă amintire din „era BkP" a fost „dubla" cu Șahtior: Poli a eliminat, în premieră, o deținătoare de cupă europeană

Dacă fotbaliștii care au eliminat-o pe Atletico în 1990 recunosc că au avut noroc, mai ales în meciul retur, antrenorul lui Poli din 2009, Ioan Ovidiu Sabău, este de părere că șansa a jucat un rol neînsemnat în „dubla" cu echipa lui Mircea Lucescu.

„Le-am spus înainte de meci că ne pot trata superficial. Cu siguranță ei se gândeau: «Cine-i Timișoara?», iar noi puteam să-i batem doar cu o disciplină extraordinară. Le-am spus că trebuie să alergăm foarte mult și să le anihilăm punctele forte. Nu cred că a contat atât de mult șansa, eu nu am crezut niciodată în noroc. Munca și disciplina au fost hotărâtoare", a declarat Ovidiu Sabău.

Gigel Bucur a marcat de două ori la Donețk, unde scorul a fost 2-2, iar Poli s-a calificat după un 0-0 la Timișoara. Alb-violeții au ajuns la un pas de grupele Ligii Campionilor, dar au fost eliminați în play-off de VfB Stuttgart (0-2 la Timișoara și 0-0 în Germania).

„BANII SE DUC, DAR AȚI INTRAT ÎN ISTORIE"

După meciul tur, Mircea Lucescu era convins că o va bate clar pe Poli la Timișoara. „Am discutat cu nea Mircea la hotel, după meciul de la Donețk. Mi-a spus: <Felicitări, ai pregătit echipa așa cum trebuia, dar la Timișoara o să vă dăm multe>! Eu i-am zis că o vedem, că o să fie care pe care. Iar în retur, nu se poate spune că ne-au dominat", își amintește Sabău. După obținerea calificării, tehnicianul de atunci al lui Poli le-a spus fotbaliștilor că performanța realizată pe teren era mult mai importantă decât recompensa financiară. „Le-am spus jucătorilor: «Poate voi nu realizați, dar ați intrat în istorie. Banii se duc, dar performanța asta va rămâne!»", spune Sabău.

„ADORMIȚI" DE BUCĂTARII LUI SPORTING?

După eliminarea lui Atletico, timișorenii au dat peste Sporting Lisabona, echipă care i-a învins în Portugalia cu 7-0. În Banat circulă de atunci o legendă, conform căreia adversarii le-au pus jucătorilor timișoreni prafuri în mâncare, motiv pentru care polițiii nu s-au putut concentra în timpul jocului. La scorul de 0-0, Varga a avut o mare ocazie, mingea șutată de el nimerind bara, însă după acea fază Poli a fost călcată în picioare de Sporting.

PUBLICITATE
ProHerb trăiește bărbătește
Suplimentul #1 din România pentru CREȘTEREA POTENȚEI
www.proherb.ro

AZI SE DĂ STARTUL CAMPIONATULUI MONDIAL DE HANDBAL

PORTAR

TALIDA TOLNAI
Vârsta: 32 ani
Club: Oltchim
Prezențe la Mondiale: 2 (1999, 2007)
Număr de selecții: 115
Număr de goluri: 1

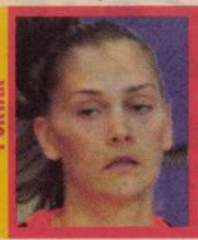

PORTAR

TEREZA PÂSLARU
Vârsta: 29 ani
Club: Zajecar
Prezențe la Mondiale: 4 (2001, 2003, 2005, 2007)
Număr de selecții: 116
Număr de goluri: 0

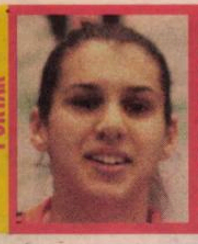

PORTAR

DENISA DEDU
Vârsta: 17 ani
Club: Corona Brașov
Prezențe la Mondiale: debutantă
Număr de selecții: 4
Număr de goluri: 0

EXTREMA

VALENTINA ARDEAN-ELISEI
Vârsta: 29 ani
Club: Oltchim
Prezențe la Mondiale: 2 (2003, 2005)
Număr de selecții: 173
Număr de goluri: 710

EXTREMA

IULIA CUREA
Vârsta: 29 ani
Club: Oltchim
Prezențe la Mondiale: 1 (2009)
Număr de selecții: 66
Număr de goluri: 150

EXTREMA

CRISTINA VĂRZARU
Vârsta: 32 ani
Club: Viborg
Prezențe la Mondiale: 5 (1999, 2001, 2003, 2005, 2009)
Număr de selecții: 172
Număr de goluri: 482

EXTREMA

RAMONA FARCĂU
Vârsta: 32 ani
Club: Oltchim
Prezențe la Mondiale: 4 (1999, 2005, 2007, 2009)
Număr de selecții: 199
Număr de goluri: 666

EXTREMA

ADA NECHITA
Vârsta: 28 ani
Club: Oltchim
Prezențe la Mondiale: 2 (2007, 2009)
Număr de selecții: 94
Număr de goluri: 208

PIVOT

OANA MANEA
Vârsta: 26 ani
Club: Oltchim
Prezențe la Mondiale: 1 (2009)
Număr de selecții: 135
Număr de goluri: 293

PIVOT

FLORINA CHINTOAN
Vârsta: 26 ani
Club: Jolidon Cluj
Prezențe la Mondiale: 2 (2007, 2009)
Număr de selecții: 90
Număr de goluri: 113

S-O FACEM LATĂ, ÎNCĂ

Naționala feminină de handbal a redeschis apetitul suporterilor pentru un rezultat istoric după medalia de bronz obținută la Europenele din 2010. Mondialul din Brazilia este piatra de încercare

Marius HUȚU
marius.hutu@prosport.ro

Handbalul adevărat se joacă de azi în ritm de samba, Brazilia organizând în premieră un Campionat Mondial pentru această zonă a lumii. Ca înaintea oricărui turneu final din ultimii ani, România se numără printre țările cu „greutate" în handbalul feminin fiind văzută de specialiști cu șanse reale în disputa pentru o medalie. Visul cel mare rămâne însă aurul mondial, după care întreaga națiune râvnește din 2005.

ECHIPA ROMÂNIEI

Selecționerul Radu Voina are la dispoziție o echipă extrem de experimentată, cu 13 handbaliste care și-au trecut în palmares cel puțin o medalie la un mare turneu, Mondialul din 2005 și Europeanul din 2010. Și la media de vârstă, naționala se încadrează în standardele unei echipe care în general poate atinge vârful, adică 27,7 ani. Unitatea grupului și relațiile de joc, închegate de ani buni atât la națională, cât și la Oltchim, unde evoluează „grosul" jucătoarelor, sunt argumente în favoarea României. Nu fac parte din lot câteva jucătoare importante, precum Neagu, Vizitiu, Ungureanu sau Stanca, însă au revenit în echipă Amariei sau Farcău, absente în 2010 de la Europene.

SISTEM

Campionatul Mondial din Brazilia propune un sistem de desfășurare nou, cel puțin față de cum au decurs lucrurile la ultimele turnee finale. Poate pentru a crește spectacolul, organizatorii și IHF au decis să reducă numărul de meciuri jucate în grupe și să mărească numărul de jocuri KO. Astfel, s-a renunțat la a doua fază a grupelor, până în finală o echipă având de disputat trei jocuri eliminatorii (optimi, sferturi, semifinale).

ADVERSARI

Naționala României a avut parte poate de cea mai bună tragere la sorți din ultimii ani, nimerind într-o grupă în care problema calificării în optimi nu poate fi pusă sub semnul întrebării. Tunisia, Cuba și Japonia sunt mai degrabă adversari exotici, pe care România i-a învins pe unde i-a prins. Bătălia în grupă se dă cu Brazilia (35-33 în ultima partidă directă, în 2005) și cu Franța, un adversar tradițional (34-31 după prelungiri în sferturile CM 2007, în ultima confruntare directă). Locul întâi în grupă ar asigura un adversar lejer în optimi, Argentina sau Coasta de Fildeș, iar din sferturi orice este posibil.

3
medalii
a cucerit România de-a lungul timpului la Campionatele Mondiale, una de aur (1962) și două de argint (1973 și 2005)

România este singura națiune din lume care nu a ratat nicio prezență la Mondialele de handbal feminin, în Brazilia fiind la a 20-a participare

FAVORIȚI

În ultimii ani, turneele finale au fost o afacere între două națiuni, Rusia și Norvegia. Echipa legendarului Evgheni Trefilov a câștigat ultimele trei titluri mondiale, în timp ce Norvegia a câștigat din 2004 toate edițiile Campionatului European, dar și JO din Beijing. Și în Brazilia, cele două reprezentative sunt cotate cu primele două șanse la câștigarea titlului mondial, însă Muntenegru, Franța și chiar România pot schimba oricând ierarhiile. Va fi o ediție de CM mai dură și pentru faptul că este criteriu de calificare la JO de la Londra. ■

A PRINS „
Adina Fiera își dores

Mirela BASESCU
mirela.basescu@prosport.ro

Adina Fiera (foto) pare a fi una dintre cele mai în formă jucătoare ale României pentru Modialul care va debuta azi. Cu un joc și o atitudine care au amintit de evoluția senzațională din finala mică a Europenelor din 2010, când România smulgea bronzul Danemarcei, Adina poate fi arma decisivă a echipei lui Radu Voina.

Adina, cu ce obiectiv debutăm la acest Mondial?

În primul rând ne dorim să facem o competiție cât mai bună, să jucăm ceea ce ne-am propus și la final să obținem și calificarea la Jocurile Olimpice și, de ce nu, să luăm și o medalie. Toată lumea care merge la Mondiale își dorește medalie, e normal să vrem și noi asta.

Care dintre cele două e mai important?

O DATĂ!

Foto: Florin CEAUȘU

ȘTUL“ PORȚII

să dea goluri multe în Brazilia

Pentru mine, ambele au aceeași însemnătate. Dacă gândim pe termen lung și căutăm o astfel de satisfacție, poate prezența la un turneu olimpic ar trebui să fie mai importantă, dar îmi place să cred că stă în puterea noastră să îndeplinim ambele obiective.

Ce îți dorești, tu, personal, pentru competiția din Brazilia?

Să îmi aduc aportul la jocul echipei, să fac meciuri bune și să înscriu cât mai multe goluri. *(zâmbește)*

Cum ți se pare grupa din care face parte România?

Cred că e o grupă bună. Nu mi se pare atât de ușoară cum cred mulți, mă aștept la meciuri echilibrate. Franța am văzut că este o echipă în mare formă, dar e important ca noi să ne facem jocul, să nu ne vedem câștigătoare de dinaintea vreunui meci. ■

Atuul nostru este unitatea grupului. Jucăm de foarte mulți ani împreună, ne cunoaștem perfect pe teren

Adina Fiera, inter România

PĂREREA SPECIALIȘTILOR

Mariana Târcă,
antrenor
Corona Brașov

„Ca orice român, îmi doresc să ajungem într-o finală, indiferent care va fi aceasta. Vor conta forma de moment și modul cum vor reuși să se recupereze fetele după fiecare joc. Este greu de spus cine este favorită la titlul mondial, dar pe lângă Rusia și Norvegia vreau să ne vedem și noi“

Gheorghe Tadici,
antrenor HC Zalău

„Mondialul din Brazilia este competiția de la care sunt cele mai mari așteptări, având în vedere că este final de ciclu olimpic, prin care te poți duce la Olimpiadă. Fără a fi acuzat că pun presiune, spun că trebuie să avem o comportare meritorie, adică România să aibă o comportare cel puțin la fel ca în precedentul ciclu olimpic“

CAMPIONATUL MONDIAL DE HANDBAL - PROGRAMUL PRIMEI FAZE

GRUPA C

ROMÂNIA
Franța
Brazilia
Tunisia
Cuba
Japonia

SAO PAULO

AZI
- Brazilia - Cuba 1:00

MÂINE
- **România - Tunisia 19:00**
- Franța - Japonia 21:15

5 DECEMBRIE
- **Cuba - România 19:00**
- Tunisia - Franța 21:15
- Japonia - Brazilia 23:45

6 DECEMBRIE
- Tunisia - Cuba 19:00
- **România - Japonia 21:15**
- Franța - Brazilia 23:45

8 DECEMBRIE
- Japonia - Tunisia 19:00
- Franța - Cuba 21:15
- **Brazilia - România 23:45**

9 DECEMBRIE
- Cuba - Japonia 19:00
- **România - Franța 21:15**
- Brazilia - Tunisia 23:45

GRUPA A

Norvegia
Muntenegru
Angola
Germania
China
Islanda

SANTOS

MÂINE
- Muntenegru - Islanda 19:00
- Norvegia - Germania 21:15
- Angola - China 23:30

4 DECEMBRIE
- Germania - Muntenegru 18:30
- China - Norvegia 21:15
- Islanda - Angola 23:30

6 DECEMBRIE
- Muntenegru - Angola 19:00
- Norvegia - Islanda 21:15
- Germania - China 23:30

7 DECEMBRIE
- Muntenegru - China 19:00
- Angola - Norvegia 21:15
- Islanda - Germania 23.30

9 DECEMBRIE
- Angola - Germania 19:00
- Norvegia - Muntenegru 21:15
- China - Islanda 23:30

GRUPA B

Rusia
Kazahstan
Olanda
Coreea de Sud
Spania
Australia

BARUERI

MÂINE
- Kazahstan - Australia 19:45
- Rusia - Coreea de Sud 22:00
- Olanda - Spania 00:15

4 DECEMBRIE
- Coreea de Sud - Kazahstan 19:45
- Spania - Rusia 22:00
- Australia - Olanda 00:15

6 DECEMBRIE
- Rusia - Australia 19:45
- Kazahstan - Olanda 22:00
- Coreea de Sud - Spania 00:15

7 DECEMBRIE
- Olanda - Rusia 19:45
- Kazahstan - Spania 22:00
- Australia - Coreea de Sud 00:15

9 DECEMBRIE
- Spania - Australia 19:45
- Olanda - Coreea de Sud 22:00
- Rusia - Kazahstan 00:15

GRUPA D

Suedia
Danemarca
Croația
Argentina
Coasta de Fildeș
Uruguay

SAO BERNADO

MÂINE
- Suedia - Argentina 17:00
- Danemarca - Uruguay 19:15
- Croația - Coasta de Fildeș 21:30

5 DECEMBRIE
- Coasta de Fildeș - Suedia 19:15
- Argentina - Danemarca 21:45
- Uruguay - Croația 00:00

6 DECEMBRIE
- Suedia - Uruguay 19:15
- Danemarca - Croația 21:45
- Argentina - Coasta de Fildeș 00:00

8 DECEMBRIE
- Croația - Suedia 19:00
- Danemarca - Coasta de Fildeș 21:15
- Uruguay - Argentina 23:30

9 DECEMBRIE
- Coasta de Fildeș - Uruguay 19:00
- Suedia - Danemarca 21:15
- Croația - Argentina 23:30

CAMPIONATUL MONDIAL DE HANDBAL - PROGRAMUL FAZEI FINALE

OPTIMI
- meciul 1: 1B - 4A, Barueri, 11.12., ora 18:30
- meciul 2: 3D - 2C, Sao Paulo, 12.12., ora 21:15
- meciul 3: 3B - 2A, Santos, 11.12., ora 18:30
- meciul 4: 1D - 4C, Sao Bernado, 12.12., ora 21:15

SFERTURI DE FINALĂ
- sfert 1: opt. 1- opt. 2, Sao Paulo, 14.12., ora 15:45
- sfert 2: opt. 1- opt. 2, Sao Paulo, 14.12., ora 18:30

semifinala 1: sfert 1- sfert 2, Sao Paulo, 16.12., ora 18:30 sau 21:15

FINALA MARE: Sao Paulo, 18.12., ora 21:15

FINALA MICĂ: Sao Paulo, 18.12., ora 18:30

semifinala 2: sfert 3- sfert 4, Sao Paulo, 16.12., ora 21:15 sau 00:00

SFERTURI DE FINALĂ
- sfert 3: opt. 1- opt. 2, Sao Paulo, 14.12., ora 21:15
- sfert 4: opt. 1- opt. 2, Sao Paulo, 14.12., ora 00:00

OPTIMI
- meciul 5: 3C - 2D, Sao Bernado, 12.12., ora 00:00
- meciul 6: 1A - 4B, Santos, 11.12., ora 21:15
- meciul 7: 3A - 2B, Barueri, 11.12., ora 21:15
- meciul 8: 1C - 4D, Sao Paulo, 12.12., ora 00:00

ADINA FIERA
Vârsta: 26 ani
Club: Oltchim
Prezențe la Mondiale: 2 (2007, 2009)
Număr de selecții: 153
Număr de goluri: 362
LINIA DE 9 METRI

OANA CHIRILĂ
Vârsta: 30 ani
Club: Oltchim
Prezențe la Mondiale: 1 (2005)
Număr de selecții: 66
Număr de goluri: 74
LINIA DE 9 METRI

AURELIA BRĂDEANU
Vârsta: 32 ani
Club: Oltchim
Prezențe la Mondiale: 5 (1999, 2001, 2003, 2005, 2007)
Număr de selecții: 214
Număr de goluri: 520
LINIA DE 9 METRI

ELIZA BUCESCHI
Vârsta: 20 ani
Club: Baia Mare
Prezențe la Mondiale: debutantă
Număr de selecții: 7
Număr de goluri: 15
LINIA DE 9 METRI

CARMEN CARTAȘ
Vârsta: 26 ani
Club: Cetate Deva
Prezențe la Mondiale: debutantă
Număr de selecții: 27
Număr de goluri: 32
LINIA DE 9 METRI

MIHAELA TIVADAR
Vârsta: 29 ani
Club: Jolidon Cluj
Prezențe la Mondiale: 2 (2005, 2009)
Număr de selecții: 98
Număr de goluri: 86
LINIA DE 9 METRI

CARMEN AMARIEI
Vârsta: 33 ani
Club: Terom Iași
Prezențe la Mondiale: 4 (1999, 2001, 2003, 2009)
Număr de selecții: 176
Număr de goluri: 356
LINIA DE 9 METRI

DANIELA BĂBEANU
Vârsta: 23 ani
Club: HC Zalău
Prezențe la Mondiale: debutantă
Număr de selecții: 3
Număr de goluri: 7
LINIA DE 9 METRI

RADU VOINA
Vârsta: 61 ani
Club: Oltchim
Prezențe la Mondiale: 1 (2009)
ANTRENOR

LUMINITA DINU
Vârsta: 40 ani
Club: -
Prezențe la Mondiale: debutantă
ANTRENOR

ANALIZĂ / ECHIPA LUI HAGI ESTE LIDERUL SERIEI I, CU PATRU PUNCTE AVANS, ÎN TIMP CE GICĂ POPESCU, DE PE LOCUL 3, SPERĂ CA POLI SAU GLORIA SĂ NU IA LICENȚA

COLEGI *Hagi și Gică Popescu au evoluat împreună înainte de Revoluție la Steaua, au fost coechipieri la națională și liderii „Generației de Aur" și acum vor să promoveze în Liga I ca patroni de cluburi*

Foto: PROSPORT

„REGELE" ȘI „BACIUL" ATACĂ PROMOVAREA ÎN LIGA I

Viitorul Constanța și Chindia, echipele liderilor „Generației de Aur", sunt în cărți pentru a juca la anul în primul eșalon

Mihai ANDRIEȘ
mihai.andrieș@prosport.ro

Turul Ligii a II-a a ajuns la final și deja s-au conturat favoritele la trei dintre cele patru locuri promovabile. În seria a II-a, Poli Timișoara și Gloria Bistrița împart fotoliul de lider, cu 10 puncte avans față de Chindia. Dar echipa lui Gică Popescu vrea să urmeze exemplul Voinței Sibiu de anul trecut și să profite de eventualele probleme de licențiere ale celor două echipe. În seria cealaltă, Gică Hagi este lider, cu patru puncte avans, și pare a se pune doar problema echipei care îl va însoți în Liga I.

În acest moment, lucrurile sunt clare în seria a II-a, acolo unde Gloria Bistrița și FC Timișoara defilează și au un avans considerabil de 10 puncte față de echipa lui Gică Popescu. Cheia succesului a reprezentat-o un mix reușit între jucătorii experimentați gen Vali Năstase sau Tameș și Goga cu juniori talentați cum ar fi Paul Anton și Peteleu sau Fl. Ilie și Dobricean. Cele două echipe retrogradate din Liga I după ce nu au primit licența mai au un singur adversar în calea promovării: problemele financiare. Timișoara are datorii de milioane de euro, iar la Bistrița salariile sunt neplătite cu lunile. Așa că nu ar fi exclus ca povestea neprimirii licenței să se repete.

LA TÂRGOVIȘTE SE CONSTRUIEȘTE UN NOU STADION

Acesta este și motivul pentru care Chindia Târgoviște, formație patronată de Gică Popescu, stă la pândă pe locul 3, în speranța că una dintre cele două echipe nu va avea drept de promovare sau chiar va abandona lupta în retur din cauza lipsei de fonduri. Această din urmă problemă nu există pentru Gică Popescu, care tocmai a anunțat că în 2012 autoritățile locale vor începe construirea unui stadion la Târgoviște. Cât despre echipa în sine, pe banca Chindiei stă Silviu Dumitrescu, cel care în urmă cu 15 ani promova în primul eșalon cu „micul Ajax" de la Târgoviște, având în lot jucători precum Bârdeș, Gâlmencea, Cr. Bălașa, Țermure sau Reghecampf.

„REGELE" MERGE PE MÂNA STELEI

Scăpată de interdicția de promovare ca urmare a împlinirii a trei ani de la afiliere, Viitorul Constanța și-a întărit echipa în vară cu vedetele „satelitului" desființat al Stelei. Cvintetul Bejan, Al. Lazăr, Onicaș, Albu și Vlad Rusu a poposit la Ovidiu, toți fiind oameni de bază ai echipei în turul de campionat. Legiunea stelistă a fost întregită de Ninu și căpitanul Cârstocea, cărora li s-a mai adăugat și Vali Simion, venit de la Brănești. Hagi nu a renunțat complet la tinerii crescuți la Academie, astfel că Benzar, Cârstocea, Chițu, Hertu, Gavra și mai nou G. Iancu au apărut în primul „11" al echipei antrenate de Cătălin Anghel.

UNDE REVINE HAGI PE BANCĂ?

Un subiect interesant este și situația lui Gheorghe Hagi. Actualul patron al Viitorului a declarat public că, în cazul promovării echipei în Liga I, va coborî din tribună pentru a lua loc pe banca tehnică a echipei, considerând că Anghel este prea crud pentru a fi principal în primul eșalon. Rămâne de văzut dacă nu cumva până atunci liderul „Generației de Aur" nu va onora o altă ofertă și va reveni pe bancă la Steaua sau chiar peste hotare.

DELTA ȘI-A FURAT CĂCIULA SINGURĂ

Soarta ultimului loc promovabil din seria I s-a complicat în ultimele etape din cauza Deltei Tulcea. La jumătatea turului, elevii lui Dulca au fost lideri timp de trei etape. Neînvinși vreme de 10 meciuri la rând, dar cu patru egaluri consecutive pe final, tulcenii au capotat, în ultima rundă, chiar la Tulcea cu un neașteptat 1-4 în fața Snagovului. Jocul rezultatelor a făcut ca în acest moment lupta pentru al doilea loc promovabil să se dea în retur între cinci echipe: Săgeata, Delta, Snagov, Brăila și CSMS Iași. Diferența între locul doi, ocupat de Săgeata și Delta, și locul cinci, pe care se află Brăila și Iașiul, este acum de trei puncte. ■

LIDERI *Jucătorii de la Viitorul Constanța (în albastru) au terminat turul Seriei I cu patru puncte avans față de ocupanta locului secund*

Foto: Academia Hagi

AMBIȚIE *La Târgoviște sunt jucători (roș-albastru) care visează la performanțele „micului Ajax" din anii 90*

Foto: www.photochic.ro

CLASAMENT **SERIA I**

Loc	Echipa	M	V	E	Î	Gol.	Pct.	Ad.
★ 1	VIITORUL C-ȚA	15	9	3	3	22-9	30	+6
★ 2	SĂGEATA NĂVODARI	15	7	5	3	26-13	26	+2
3	DELTA TULCEA	15	7	5	3	19-13	26	+5
4	FC SNAGOV	15	6	6	3	26-18	24	+3
5	CF BRĂILA	15	7	2	6	18-18	23	-1
6	CSMS IAȘI	15	7	2	6	15-17	23	+2
7	FC BOTOȘANI	15	5	5	5	17-17	20	-2
8	DINAMO II	15	4	7	4	17-18	19	-2
9	FCM BACĂU	15	5	4	6	14-16	19	-1
10	FARUL C-ȚA	15	4	7	4	20-23	19	-2
11	DUNĂREA GALAȚI	15	5	4	6	18-21	19	-5
▼ 12	ASTRA GIURGIU	15	5	4	6	19-24	19	-5
▼ 13	CS OTOPENI	15	5	3	7	16-17	18	-6
▼ 14	CALLATIS	15	5	2	8	22-22	17	-4
▼ 15	BRĂNEȘTI	15	4	3	8	17-22	15	-9
▼ 16	GLORIA BUZĂU	15	2	4	9	11-29	10	-11

Legendă: ★ promovare ▼ retrogradare

CLASAMENT **SERIA II**

Loc	Echipa	M	V	E	Î	Gol.	Pct.	Ad.
★ 1	GLORIA BISTRIȚA	15	10	4	1	29-13	34	+10
★ 2	FC TIMIȘOARA	15	10	4	1	26-10	34	+13
3	CHINDIA TGV.	15	6	6	3	15-11	24	0
4	GAZ M. SEVERIN	15	7	2	6	21-17	23	+2
5	FC ARGEȘ	15	6	5	4	20-20	23	-1
6	ALBA IULIA	15	5	7	3	15-10	22	+1
7	ALRO SLATINA	15	6	4	5	17-14	22	+1
8	UTA	15	5	6	4	19-12	21	-3
9	FC BIHOR	15	5	5	5	16-21	20	-1
10	LUC. ORADEA	15	5	4	6	14-16	19	-5
11	FC MARAMUREȘ	15	4	4	7	20-22	16	-8
▼ 12	MUREȘUL DEVA	15	5	1	9	12-29	16	-8
▼ 13	FC OLT	15	4	3	8	14-19	15	-6
▼ 14	CSM RM. VÂLCEA	15	4	2	9	15-25	14	-7
▼ 15	JUVENTUS BUC.	15	2	6	7	12-17	12	-12
▼ 16	ARIEȘUL TURDA	15	2	5	8	10-20	11	-10

Legendă: ★ promovare ▼ retrogradare

GOLGHETERII TURULUI

C. Cristea (FC Snagov)
12 goluri

S. Chițu (Săgeata)
11 goluri
R. Cârstea (FC Argeș)
10 goluri

RECORDURILE TURULUI LIGII A II-A

★ 14 ani a avut cel mai tânăr jucător aflat pe bancă la un meci din acest sezon. Este vorba despre portarul Ionuț Pop, de la FC Bihor
★ 38 de ani împliniți are Petrică Negrea, mijlocașul Maramureșului fiind cel mai bătrân jucător care a evoluat în tur
★ 4 goluri a reușit S. Chițu (Săgeata) în meciul cu CF Brăila, scor 6-0
★ 8 meciuri consecutive a marcat cel puțin o dată argeșeanul Rover Cârstea
★ 10 victorii și doar o singură înfrângere au adunat Gloria Bistrița și FC Timișoara, fiind recordmenele sezonului
★ 9 goluri a primit Viitorul Constanța, fiind echipa cu cea mai bună apărare din campionat
★ 29 de goluri a marcat Gloria Bistrița, fiind cea mai ofensivă echipă a Ligii a II-a

PROGRAM TV

ASTĂZI

SPORT.RO
10:00 Ora exactă în sport (live)
12:00 Știri Sport.ro (live)
13:00 Știri Sport.ro
13:15 Bucurați-vă de fotbal!: Schalke - Steaua, Vaslui - Lazio

14:00 Ora de Prosport (live)
16:30 Ora exactă în sport (live)
18:00 Știri Sport.ro (live)
19:00 Ora exactă în sport (live)
19:05 Informația (live)
20:00 Fotbal Europa League, rezumate
21:00 Wrestling RAW

EUROSPORT
16:00 Biatlon: Cupa Mondială Östersund (live)
17:15 Biatlon: Cupa Mondială Östersund (live)
18:30 Sărituri cu schiurile: Cupa Mondială Lillehammer (live)
19:00 Fotbal (live)
20:00 Schi alpin: Cupa Mondială Beaver Creek (live)
21:30 Schi alpin: Cupa Mondială Lake Louise (live)
23:00 Călărie: Masters-ul European Paris (live)

EUROSPORT 2
21:00 Fotbal: Campionatul Germaniei - Bundesliga (live)
21:30 Fotbal: Bayer Leverkusen - Hoffenheim (live)

DIGI SPORT 1
18:00 Handbal feminin: România - Serbia (live)
20:00 Fanatik Show (live)
20:30 Fotbal: CFR Cluj - Mioveni (live)
23:45 Box: Felix Sturm vs Michael Murray (live)

DOLCE SPORT
15:00 Tenis Cupa Davis: Spania - Argentina (live)

DOLCE SPORT 2
17:00 Fotbal: Ucraina: Șahtior - Arsenal Kiev (live)

MÂINE

SPORT.RO
11:00 Ora exactă în sport
13:00 Știri Sport.ro
14:00 Fotbal Europa League, rezumate
16:00 Liga lu' Mitică (live)
18:00 Știri Sport.ro (live)
19:00 Liga lu' Mitică (live)
20:15 Nu te pune cu Seagal!
21:00 Știri Sport.ro (live)
22:00 Wrestling SMACK

EUROSPORT
11:00 Combinata nordică: Cupa Mondială Lillehammer (live)
11:45 Curling: Campionatul European Moscova (live)
13:30 Combinata nordică: Cupa Mondială Lillehammer (live)
14:15 Schi fond: Cupa Mondială Düsseldorf (live)
15:15 Biatlon: Cupa Mondială Östersund (live)
16:45 Sărituri cu schiurile: Cupa Mondială Lillehammer (live)
20:00 Schi alpin: Cupa Mondială Beaver Creek în Statele Unite (live)
21:30 Schi alpin: Cupa Mondială Lake Louise (live)
23:00 Călărie: Masters-ul European Paris (live)

EUROSPORT 2
13:30 Snooker: Campionatul Britanic York (live)
14:15 Snowboard: Cupa Mondială FIS Carezza (live)
15:30 Snooker: Campionatul Britanic York (live)
16:30 Fotbal: Bayern München - Werder Bremen (live)

19:30 Fotbal, Bundesliga (live)
21:30 Motocros acrobatic: Jocurile Gladiatorilor Praga (live)
23:00 Snooker: Campionatul Britanic York (live)

DIGI SPORT 1
13:00 Fotbal: Voința Sibiu - „U" Cluj (live)
15:30 Handbal feminin: România - Polonia (live)
17:00 Fotbal: Petrolul - Pandurii (live)
19:00 Fotbal: Sporting Gijon - Real Madrid (live)
21:00 Fotbal: Barcelona - Levante (live)
23:00 Fotbal: Valencia - Espanyol (live)

DOLCE SPORT
15:00 Fotbal Liga I: Brașov - Astra (live)
17:00 Tenis Cupa Davis: Spania - Argentina (live)
19:00 CM Handbal feminin: România - Tunisia (live)
22:00 CM Handbal feminin: Rusia - Corea (live)

TVR 3
18:00 Baschet masculin: BC Timișoara - SCM Craiova (live)

DUMINICĂ

SPORT.RO
14:00 Marțienii din Ploiești
14:30 Ora exactă în sport
15:00 Știri Sport.ro
15:05 Pariu cu frica
16:00 Liga lu' Mitică (live)
18:00 Știri Sport.ro (live)
19:00 Liga lu' Mitică (live)
20:00 Războinicii luminii
21:00 Știri Sport.ro (live)
22:00 Liga lu' Mitică (live)
23:00 Duelul Giganților

EUROSPORT
13:15 Biatlon: Cupa Mondială Östersund (live)
14:00 Schi Fond: Cupa Mondială Düsseldorf (live)
15:00 Sărituri cu schiurile: Cupa Mondială Lillehammer (live)
17:00 Călărie: Masters-ul European Paris (live)
18:00 Biatlon: Cupa Mondială Östersund
18:45 Schi alpin: CM Beaver Creek (live)
19:45 Schi alpin: CM Lake Louise (live)
21:45 Schi alpin: CM Beaver Creek (live)
22:45 Snooker: Campionatul Britanic York (live)

EUROSPORT 2
08:00 Hochei pe iarbă: Olanda - Germania (live)
10:00 Curling: Scoția - Suedia (live)
13:30 Combinata nordică: Cupa Mondială Lillehammer (live)
14:15 Snowboard: Cupa Mondială FIS Carezza (live)
15:30 Snooker: Campionatul Britanic York (live)
16:30 Fotbal, Bundesliga (live)
18:30 Fotbal, Bundesliga (live)
21:30 Snooker: Campionatul Britanic York (live)

DIGI SPORT 1
12:00 Handbal feminin: România - Danemarca (live)
14:00 Fotbal: Ceahlăul - Tg. Mureș (live)
16:00 Fotbal: Juventus - Cesena (live)

18:00 Fotbal: Vaslui - Oțelul (live)
20:30 Fotbal: Rapid - Sportul (live)

DOLCE SPORT
14:00 Cupa Davis: Spania - Argentina (live)
18:30 CM Handbal feminin: Germania - Muntenegru (live)

GSP TV
16:00 Fotbal: CS Concordia Chiajna - CS Gaz Metan Mediaș (live)

TVR 3
18:00 Baschet masculin: CS Otopeni - Energia Rovinari (live)

PRO SPORT Fondat 1997; ISSN 1453-3707
BRAT Tirajul ProSport este certificat de Biroul Român de Audit al Tirajelor
Tipar: coprint
Telefon: 031.825.1028; **Fax:** 031.825.1036
www.coprint.ro

Redactor-șef:	Dan Filoti	Fotbal intern:	Iulian Vâlvoiu	Director general:	Orlando Nicoară	Producție:	Rodica Ghenciu
Redactori-șefi adjuncți:	Florin Caramavrov, Lucian Lipovan	Reporteri speciali:	Alexandru Enciu	Director editorial:	Cristian Dimitriu	Distribuție:	Dan Apostolache
		Ligi inferioare:	Daniel Remeș	Publisher:	Daniela Radu	Financiar:	Sorin Dinu
Senior editor:	Alin Buzărin	Fotbal extern:	Robert Vătafu	Marketing:	Daniela Șerban	HR:	Elena Șerban
Editorialist	Matei Udrea	Sporturi:	Andru Nenciu	Cercetare:	Daniel Secarea	IT:	Codruța Sederias
		Foto:	Alexandru Hojda	Dezvoltare:	Cosmin Ghinea	Administrativ:	Sorin Cârciu
		Art director:	Alexandru Popescu	Prelucrare imagine:	Iulian Popa		
		Online:	Cosmin Boghiu	Foto:	Marius Smădu		
		Organizare:	Ionuț Tichieru				

Brand Manager:	Lucian Cotreanți
Junior Brand Manager:	Cezar Cherciu
Sales Manager:	Luiza Dobre 0318.256.317
	Vlad Florea 0318.256.234
Sales Manager Clienti Directi:	Florin Pleșea 0318.256.232
Traffic manager:	Marina Moraru 0318.256.240

Redacție: București, Str. Aurel Vlaicu, nr. 62-64. Telefon: 031.825.7300; Fax: 031.825.7385; **Abonamente:** 0318.256.242/244/332, Fax:0318.256.243
Trimiteți opiniile dumneavoastră la dialog@prosport.ro

BUNDESLIGA „MINUNILOR“

Foto: EPA

Etapa a 14-a a Bundesligii, disputată în weekend-ul trecut, a oferit o nouă mostră de imprevizibil. Mainz (foto), echipa eliminată de Gaz Metan în turul III preliminar al Ligii Europa, a reușit „bomba“ etapei, o victorie cu 3-2, pe teren propriu, în fața lui Bayern München!

BUNDESLIGA / SEZONUL TRECUT, BORUSSIA A EVITAT RETROGRADAREA. ACUM E PE DOI, LA EGALITATE CU LIDERUL DORTMUND. CELE DOUĂ SE VOR ÎNFRUNTA MÂINE

MUZICĂ DE G'LADBACH

1-0 (a) și 1-1 (d) au fost rezultatele obținute de Borussia în barajul cu Bochum, în mai 2011

5 titluri, două Cupe UEFA, o Cupă a Campionilor și o Cupă a Germaniei au fost trofeele obținute de Gladbach în perioada '60-'70, anii de glorie ai echipei

Mihai MOLNAR
mihai.molnar@prosport.ro

Bundesliga își merită renumele de cel mai spectaculos campionat. Și cel mai imprevizibil dintre campionatele puternice ale Europei. Stă mărturie evoluția Borussiei Mönchengladbach. Sezonul trecut s-a salvat de la retrogradare. Aproape de jumătatea celui în curs, e la egalitate de puncte cu liderul Dortmund (29 de puncte)! Mâine, cele două echipe se pregătesc de „BorussenDerby“.

Pe lângă apetitul pentru fotbalul ofensiv, Bundesliga mai are un punct de atracție. Dintre cele cinci campionate puternice, e cel mai imprevizibil. O echipă poate câștiga titlul, apoi în anii următori poate intra în hora retrogradării (cazul lui Stuttgart sau al lui Wolfsburg). Sau invers, cazul Borussiei Monchengladbach. După ce-a trecut prin „furcile caudine“ ale barajului pentru evitarea retrogradării, în sezonul trecut, Gladbach e acum în fruntea Bundesligii! Avertismentul l-a lansat în chiar prima etapă, cu un succes (1-0) pe terenul gigantului Bayern. S-a crezut că e un simplu foc de paie, dar stilul de joc spectaculos al „mânjilor“, susținut și de rezultatele pozitive, a demonstrat că victoria de pe „Allianz Arena“ n-a fost un accident.

„MEȘTERUL“ FAVRE, „GIUVAERUL“ REUS

Artizanul succesului e **Lucien Favre** (**foto**, 54 de ani).

Foto: EPA

Elvețianul a preluat echipa în februarie, când Borussia avea șapte puncte peste linia roșie și cea mai proastă defensivă. A încheiat sezonul pe 16, a câștigat barajul cu Bochum, iar acum uimește Bundesliga. Cu o filosofie de joc pe care a explicat-o chiar el în presa germană. „Prima fază a fost să întărim apărarea. Apoi să ne creăm mai multe șanse. Iar în al treilea rând, să câștigăm chiar și când jucăm prost“. Zis și făcut. După 14 etape, Gladbach are a doua defensivă (nouă goluri încasate, la egalitate cu Dortmund, unul mai puțin decât Bayern) și al patrulea atac (23 de goluri). Echipa e pe val, are patru victorii consecutive și e bine sudată. Punctele forte sunt goalkeeperul Ter Stegen, mijlocașul venezuelean Arango, și, mai ales, Marco Reus. La 22 de ani, mijlocașul ofensiv e considerat cel mai bun produs, în acest moment, al Bundesligii, alături de Mario Gotze. De altfel, cei doi s-ar putea afla, mâine, față în față în „BorussenDerby“. Reus e însă incert, după ce a evoluat 85 de minute cu un deget de la picior rupt, în victoria de la Köln (3-0), din etapa trecută! ■

Foto: AFP

APRECIERE *Transferat în 2009 de la Rot Weiss Ahlen, Reus (stânga) a costat-o pe Borussia un milion de euro. Are contract până în 2015, iar acum valorează în jur de 20 de milioane*

PUBLICITATE

IERI		AZI			MÂINE				LUNI
CFR CLUJ 3 MIOVENI 0 La pauză 0-0		SIBIU „U“ CLUJ 13:00 Digi Sport 1	BRAŞOV ASTRA 15:00 Dolce Sport	PETROLUL PANDURII 17:00 Digi Sport 1	CEAHLĂUL TG. MUREŞ 14:00 Digi Sport 1	CHIAJNA GAZ METAN 16:00 GSP TV	VASLUI OŢELUL 18:00 Digi Sport 1	RAPID SPORTUL 20:30 Digi Sport 1	DINAMO STEAUA 20:30 Digi Sport 1

Numărul 4.406
Sâmbătă, 3 decembrie 2011
16 pagini ◤ Tiraj: 36.636

EDIŢIE DE TRANSILVANIA ŞI VEST
Editat de **Mediafax Group**

506.000 DE CITITORI zilnic (SNA)
1.966.801 DE VIZITATORI unici în octombrie (SATI) pe **www.prosport.ro**

PRO SPORT

»10

BUCUREAŢI-VĂ DE HANDBAL!

România debutează azi la Mondialul din Brazilia, împotriva Tunisiei, ora 19:00

dolce sport

★ **Traseul ideal** pentru semifinale: trebuie să batem Franţa şi Brazilia în grupă ★ A fost odată ca-n poveşti: **vicecampioane mondiale în 2005** ★ Doar două sporturi de echipă de la noi ajung des la turneele finale: **polo şi handbal**

de: HUŢU
foto: AFP

»2-5

Interviu Hizo: „Îmi era frică să nu ne facem de ruşine“ »12-13

Copos a pierdut 40.000 de euro la meciul cu Hapoel Tel Aviv »12

EURO 2012 »16

Olanda, Germania şi Portugalia, în aceeaşi grupă!

GRUPA A	GRUPA C
Polonia	Spania
Grecia	Italia
Rusia	Irlanda
Cehia	Croaţia

GRUPA B	GRUPA D
Olanda	Ucraina
Danemarca	Suedia
Germania	Franţa
Portugalia	Anglia

DINAMO - STEAUA

luni, ora 20:30, Digi Sport

★ **Cum a căzut Ilie Stan în capcana lui Gigi Becali** »6

★ **Bourceanu, cel mai certat căpitan** »7

★ **Steaua îi vrea pe Helder şi Varga** »9

★ **Obiectivul lui Ciobotariu: nouă puncte în trei meciuri!** »11

★ **Balaj, arbitrul derby-ului, 4.000 de kilometri cu avionul** »10

www.prosport.ro
Ştim ce înseamnă să fii suporter
PREŢ: 2 lei

Biblioteca Judeţeană
MUREŞ
TÂRGU MUREŞ

ROMÂNIA - TUNISIA,
Azi, ora 19:00, în direct pe Dolce Sport, livetext pe www.prosport.ro

www.prosport.ro

OPINIE

CORNER

Dan FILOTI
dan.filoti@prosport.ro

CEA MAI ECHIPĂ NAȚIONALĂ

Până la Dinamo - Steaua, despre care discutăm deja de zile întregi, astăzi avem România - Tunisia. Adică avem un turneu final de Campionat Mondial, pe care o națională a noastră îl începe având și alte gânduri decât „Ce bine că am ajuns până aici!". Ieri, la „Ora de Prosport", președintele Federației Române de handbal ne-a explicat băbește cum s-a gândit parcursul, subliniind faptul că fără să le impună cineva asta și-au stabilit singure obiectivul pentru Brazilia: semifinalele!

Și nu au pomenit niciun cuvânt despre motivația financiară sau alte așteptări legate de bonusuri. De undeva din Brazilia, cea mai națională echipă a noastră are nevoie să știe înainte de startul competiției că românii le sunt alături. Cel puțin eu am asta am simțit din dialogul cu președintele FRH. Și, da suntem necondiționat lângă fetele care de câțiva ani încoace fac cele mai mari performanțe în sport.

Pentru că bucuria e mai mult ca oricând la feminin, fie că vorbim de România sau de Oltchim. Practic, am simțit momentele acelea de entuziasm date de un meci numai la astfel de meciuri. În aceste prime pagini ale ziarului de azi, ne-am propus să explicăm de ce handbalul a depășit cu mult fotbalul. Sperăm ca Brazilia 2011 să ne aducă trăiri la fel de intense și le mulțumim de pe acum Talidei și celorlalte pentru seriile minunate pe care eu unul sunt convins că ni le vor oferi.

Foto: mihaelativadar.ro

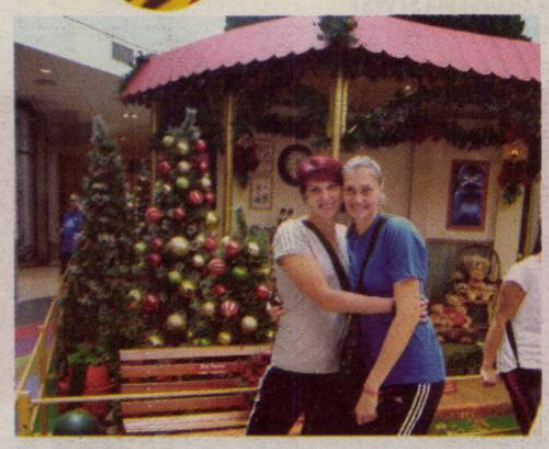

GOANA DUPĂ MEDALIE

Națională feminină își începe azi, în fața Tunisiei, parcursul către disputarea unei finale la Campionatul Mondial

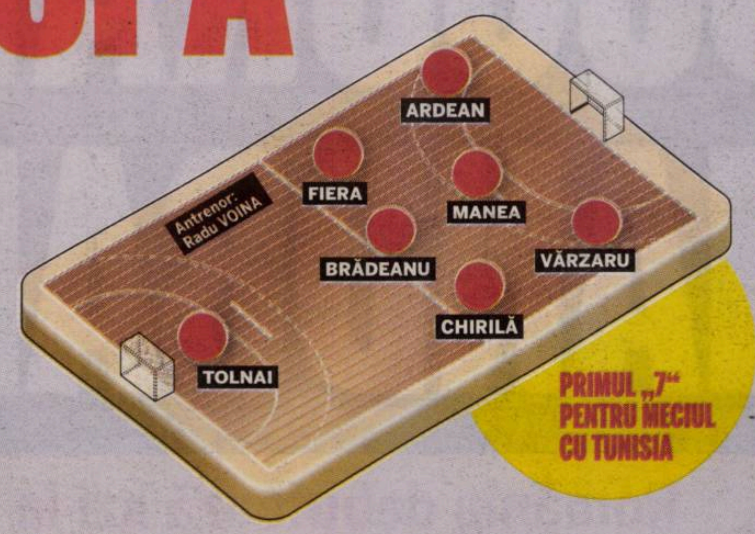

Marius HUȚU
marius.hutu@prosport.ro

România este singura țară din lume care nu a ratat nicio ediție a Campionatelor Mondiale de handbal feminin. Astăzi, în fața Tunisiei, pășește pentru a 20-a oară la un turneu final, unul în care și-a propus să joace până în ultima zi, 18 decembrie, când sunt programate cele două finale.

Ajunse cu o săptămână înainte de start în Brazilia, tricolorele nu s-au aventurat în declarații pompoase cu privire la șansele României de a urca pe podium. Public, i-au asigurat însă pe suporteri că vor face tot ce se poate pentru a ajunge departe în Brazilia. „Să nu vă îndoiți de atașamentul nostru, pentru că ne dorim să facem un rezultat foarte bun. Fetele tinere sunt dornice să se afirme, iar cele ca mine, care suntem la ultimul Mondial, ne dorim un rezultat memorabil", a fost mesajul lui Vărzaru înaintea acestui Mondial.

ANGAJAMENT PENTRU SEMIFINALE

În spatele ușilor închise, tricolorele și-au luat angajamentul că vor să ajungă în semifinalele Campionatului Mondial, fără a vorbi în schimb de bani sau să emită alte pretenții. A spus-o chiar președintele FRH, Cristian Gațu, ieri la „Ora de Prosport". Tot șeful handbalului românesc a explicat în detaliu și cum ar putea să ajungă națională în „careul de ași", care i-ar asigura în mare măsură prezența la Jocurile Olimpice de la Londra. Acesta este de altfel și principalul obiectiv trasat primei reprezentative înainte de Mondiale.

Drumul spre Olimpiadă trece obligatoriu prin Brazilia. Se ajunge direct la Londra cu un titlu mondial sau în urma turneelor de calificare, locurile 2-4 la Sao Paulo asigurând avantajul de a juca în turneul preolimpic pe teren propriu.

CÂȘTIGAREA GRUPEI PARE VITALĂ

Fără îndoială, trupa lui Radu Voina și-a făcut toate calculele vizavi de cum ar putea să arate drumul la Mondialul din Brazilia, chiar dacă toate gândurile sunt îndreptate pentru moment pe jocul de azi cu Tunisia. Pentru un traseu ideal, România este obligată să-și câștige grupa, unde la prima vedere are doar doi adversari redutabili, Franța și Brazilia. Tunisia, Cuba și Japonia par mai degrabă echipe pentru a-și intra în ritm. Locul întâi în grupa C le-ar asigura tricolorelor o optime de finală lejeră, cu Argentina sau Coasta de Fildeș. Și timp suficient pentru a pregăti ca la carte jocul din sferturi, unde ar putea avea în față Muntenegru, Germania sau Spania. În concluzie, România ar avea de jucat trei meciuri cu adevărat dificile până la semifinale. Iar de acolo, orice e posibil. ■

Foto: Răzvan LUPICA

www.prosport.ro

Începe CM de handbal feminin din Brazilia! Ce performanță va reuși România?

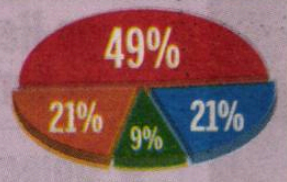

Medalia de aur
Un loc pe podium
Locurile 4-7
Sub locul 7

Răspunde azi la întrebarea: „Cine se va impune în „Derby de România" Dinamo - Steaua?"

Top 3 știri pe www.prosport.ro

1. **Scene INCREDIBILE** la Vaslui! Hizo, șocat de tupeul fraților Becali! Au „pus mâna" pe un jucător ÎN STIL MAFIOT chiar înainte de jocul cu Lazio
2. **I-a câștigat respectul în 90 de minute!** El e stelistul felicitat de Raul după meci! I-a strâns mâna și i-a dat tricoul în semn de recunoștință
3. **„Go Go Gadget Arms"** I-a impresionat pe Mancini! City îl cumpără DEFINITIV! Cât oferă pentru transferul lui

TIVADAR: „TUNISIA NE POATE ÎNCURCA"

Mihaela Tivadar și compania tratează primul adversar de la Mondiale cu maximă atenție

Marius HUȚU
marius.hutu@prosport.ro

Mihaela Tivadar este una dintre jucătoarele pe care Radu Voina pune mare preț la acest Mondial, în special pe faza defensivă. Cu un spirit de sacrificiu înnăscut, clujeanca este gata pentru a pune umărul la o nouă performanță majoră pentru handbalul feminin.

Au mai rămas puține ore până la debut. Au crescut emoțiile?

Suntem înaintea startului unui nou turneu final, deci este normal să crească și emoțiile. Știm că ne așteaptă un Campionat Mondial foarte greu, însă suntem încrezătoare și toate fetele, de la cea mai mică până la cea mai mare, ne dorim o performanță în Brazilia. Cu siguranță vom face tot ce depinde de noi pentru a reuși.

Care este atmosfera înaintea meciului cu Tunisia?

Este una excelentă, cum de altfel a fost întotdeauna la echipa națională.

Cum vezi meciul cu Tunisia?

Vedeta lor, Chebbah, ne poate pune probleme?

Chebbah este o jucătoare bună, nu degeaba joacă la Viborg, dar Tunisia nu stă doar în ea. Mai este și un inter de la Byasen, Toumi, dar și celelalte jucătoare care evoluează, în marea majoritate, în campionatul Franței. Tunisia este o echipă care te poate încurca dacă te prinde într-o zi mai slabă. De altfel, în meciul pierdut săptămâna trecută cu Franța, la pauză diferența era de doar un gol. Oricum, cred că dacă noi jucăm la adevărata noastră valoare, nu ar trebui să avem probleme. ■

PREGĂTITE *Tricolorele au plecat cu gânduri mari în Brazilia. După câteva zile de acomodare în Sao Paulo (foto sus), fetele lui Radu Voina sunt gata de luptă la Mondiale*

CAMPIONATUL MONDIAL DE HANDBAL FEMININ ESTE TRANSMIS ÎN ROMÂNIA DE dolce sport

PUMNII STRÂNSI PENTRU FETELE LUI VOINA

„În această sărăcie a sportului românesc îmi doresc ca fetele să urce pe podium şi le urez multă baftă. Antrenorul e pionul principal şi la sporturile individuale, şi la sporturile de echipă. Radu Voina ţine cheia spre victorii, munca lui nu e uşoară, pentru că are o echipă formată din foarte multe personalităţi"
Gabi SZABO

„Nici nu mă îndoiesc că naţionala de handbal nu va ajunge printre primele echipe ale lumii. Au valoare, le mai trebuie însă şi puţin noroc. Baftă, România!"
Ilie NĂSTASE

„Sper ca fetele să fie în continuare alergătoare de cursă lungă, iar finişul cursei lor să fie sinonim cu obţinerea unei medalii. Din Statele Unite, o româncă le va ţine pumnii"
Constantina DIŢĂ

„Handbalistele tricolore s-au aflat mereu pe creasta valului în ultimii ani şi am convingerea că vor urca treaptă cu treaptă până spre lupta pentru medalii. Tot sportul românesc trebuie să fie alături de ele"
Ivan PATZAICHIN

„Sunt alături de fetele noastre şi de Radu, le asigur că noi toţi, care iubim handbalul, le susţinem şi la bine, şi la rău. Important pentru mine este că suntem acolo, în lumea bună a handbalului, la Mondiale, unde se ajunge greu. Succes, dragele mele!"
Elena FRÂNCU

„Mi-a plăcut mereu handbalul şi încercam să prind cât mai multe meciuri jucate de Steluţa (n.r. - Steluţa Luca). Ulterior, am fost mereu alături de fete, nişte comori ale sportului românesc. Le urez să urce cât mai sus în Brazilia!"
Lucian BUTE

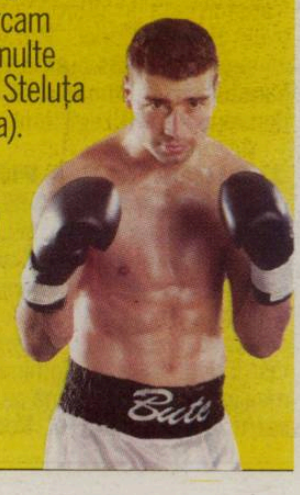

CHEBBAH, FRUMOASA SPERIETOARE

Tunisia propune o vedetă de la Viborg în meciul cu România

Marius HUŢU
marius.hutu@prosport.ro

România îşi face debutul la Mondiale în faţa unei naţionale pe care o cunoaşte foarte bine. Tricolorele au întâlnit Tunisia la ultimele două ediţii, ambele jocuri având un lucru în comun: 39 de goluri marcate în fiecare joc.

Reprezentanta Africii mizează pe multe jucătoare care activează în campionatul Franţei, dar şi pe două handbaliste care îşi fac un nume în două din cele mai puternice campionate ale Europei, Danemarca şi Norvegia. **Mouna Chebbah (29 de ani, foto)** este vedeta Tunisiei, mai ales că din sezonul 2010-2011 activează la Viborg, unde este colegă cu Cristina Vărzaru. Miniona handbalistă joacă pe post de playmaker şi impresionează în general prin tehnica pe care o posedă şi prin agilitatea de a pătrunde prin apărările adverse. Chebbah a ajuns la Viborg după ce a fost desemnată cea mai bună jucătoare din Danemarca pe postul ei. ■

CM 2007 (Franţa)
România - Tunisia 39-21
CM 2009 (China)
România - Tunisia 39-22

ROMÂNIA - TUNISIA,
Azi, ora 19:00, în direct pe Dolce Sport, livetext pe www.prosport.ro

VALOARE / PROSPORT VĂ SPUNE CUM ȘI-A ATRAS NAȚIONALA FEMININĂ RESPECTUL ÎNTREGII LUMI A HANDBALULUI

TRENUL VIEȚII *Elevele lui Tadici au sărbătorit medalia de argint obținută la CM din Sankt Petersburg într-un mod inedit*

Foto: AGERPRES

A FOST ODATĂ CA-N POVEȘTI

Medalia de argint obținută de națională feminină la Mondialul din 2005 a transformat handbalul într-o stare de spirit

Marius HUȚU
marius.hutu@prosport.ro

România sportivă trăiește intens în decembrie prin prisma națională de handbal feminin, care de azi dă asalt după asalt la Mondialul din Brazilia. Interesul sporit e conferit și de speranțele pe care și le pun fanii în această reprezentativă, singura echipă din România capabilă să se bată de la egal la egal cu orice națiune.

Handbalul a luat fața fotbalului în România, cel puțin în privința emoțiilor, chiar dacă sportul-rege continuă să rămână cel mai popular printre oameni. Meritul îi aparține exclusiv națională feminine, transformată în ultimii ani într-un bun național. ProSport vă explică mai jos cum a ajuns handbalul din România să câștige respectul întregii lumi.

1. FUNDAȚIA S-A PUS CU TÂRCĂ ȘI COSMA

Până în decembrie '89, România a figurat în istoria Campionatelor Mondiale la feminin cu o medalie de aur în 1962 și o alta de argint în 1973. La putere au fost băieții, care au dominat lumea în această disciplină cu cele patru titluri mondiale. Rocada între cele două reprezentative a început însă să se producă imediat după Revoluție, în prezent diferența fiind inestimabil în favoarea fetelor. Națională lui Târcă și Cosma a început să conteze tot mai mult la turneele finale, ajungând în situația de a disputa și două semifinale de Campionat Mondial, în 1993 și 1999. S-a poticnit însă mereu la ultimul pas înainte de a urca pe podium.

2. ST. PETERSBURG, MOMENTUL DE COTITURĂ

Boom-ul s-a produs odată cu adjudecarea medaliei de argint de la St. Petersburg, la Mondialul din 2005. A fost momentul în care prima reprezentativă și-a câștigat încrederea în propriile forțe, care de cele mai multe ori i-a lipsit, dar și respectul lumii în domeniu. „Am făcut câteva modificări de rigoare, am adus și ceva sânge proaspăt la națională pentru a crea concurență și am pornit la drum. Ne-am propus încă de la început să câștigăm o medalie la Mondiale. Valoare aveam, trebuia doar să ne propunem mai mult, nu doar să mergem la întâmplare în turneele finale", ne-a declarat Gheorghe Tadici, antrenorul care a pus bazele națională la începutul anului 2005, ce avea să urce mai târziu pe podiumul mondial după o pauză de 32 de ani.

3. OLTCHIMUL A ASIGURAT CONTINUITATEA

Rezultatul realizărilor de la St. Petersburg a creat o emulație fantastică în handbal, dar a impus în subconștientul oamenilor din fenomen că națională poate și mai mult, adică să câștige și un titlu mondial. Astfel, imediat s-au pus bazele unei superchipe de club, Oltchim. Cele mai bune fete de peste hotare au fost readuse în țară, la Vâlcea, pe lângă performanța la nivel de club fiind urmărită și continuitatea la prima reprezentativă. Ce a urmat?

4. OLTCHIM, NUCLEU PENTRU NAȚIONALĂ

Oltchim a jucat finala Ligii Campionilor în 2010, în timp ce România a disputat alte două finale, cei drept mici, una la Mondiale (2007) și alta la Europene (2010), ultima încheiată cu o medalie de bronz.

Pe traseu au mai apărut însă și mici „intemperii", cum ar fi orgolii, accidentări, zile mai proaste etc.

Națională feminină de handbal s-a transformat însă de câțiva ani într-un succes, care poate fi total dacă va depăși și un ultim obstacol, câștigarea unui turneu final. Iar o primă șansă o avem chiar în următoarele două săptămâni.

CAMPIONATUL MONDIAL DE HANDBAL - programul primei faze

GRUPA C

ROMÂNIA
Franța
Brazilia
Tunisia
Cuba
Japonia

SAO PAULO

Brazilia - Cuba
s-a terminat după încheierea ediției

AZI
România - Tunisia 19:00
Franța - Japonia 21:15

LUNI
Cuba - România 19:00
Tunisia - Franța 21:15
Japonia - Brazilia 23:45

★ primele patru echipe se califică în optimi

6 DECEMBRIE
Tunisia - Cuba 19:00
România - Japonia 21:15
Franța - Brazilia 23:45

8 DECEMBRIE
Japonia - Tunisia 19:00
Franța - Cuba 21:15
Brazilia - România 23:45

9 DECEMBRIE
Cuba - Japonia 19:00
România - Franța 21:15
Brazilia - Tunisia 23:45

GRUPA A

Norvegia
Muntenegru
Angola
Germania
China
Islanda

SANTOS

AZI
Muntenegru - Islanda 19:00
Norvegia - Germania 21:15
Angola - China 23:30

MÂINE
Germania - Muntenegru 18:30
China - Norvegia 21:15
Islanda - Angola 23:30

6 DECEMBRIE
Muntenegru - Angola 19:00
Norvegia - Islanda 21:15
Germania - China 23:30

7 DECEMBRIE
Muntenegru - China 19:00
Angola - Norvegia 21:15
Islanda - Germania 23.30

9 DECEMBRIE
Angola - Germania 19:00
Norvegia - Muntenegru 21:15
China - Islanda 23:30

GRUPA B

Rusia
Kazahstan
Olanda
Coreea de Sud
Spania
Australia

BARUERI

AZI
Kazahstan - Australia 19:45
Rusia - Coreea de Sud 22:00
Olanda - Spania 00:15

MÂINE
Coreea de Sud - Kazahstan 19:45
Spania - Rusia 22:00
Australia - Olanda 00:15

6 DECEMBRIE
Rusia - Australia 19:45
Kazahstan - Olanda 22:00
Coreea de Sud - Spania 00:15

7 DECEMBRIE
Olanda - Rusia 19:45
Kazahstan - Spania 22:00
Australia - Coreea de Sud 00:15

9 DECEMBRIE
Spania - Australia 19:45
Olanda - Coreea de Sud 22:00
Rusia - Kazahstan 00:15

GRUPA D

Suedia
Danemarca
Croația
Argentina
Coasta de Fildeș
Uruguay

SAO BERNADO

AZI
Suedia - Argentina 17:00
Danemarca - Uruguay 19:15
Croația - Coasta de Fildeș 21:30

LUNI
Coasta de Fildeș - Suedia 19:15
Argentina - Danemarca 21:45
Uruguay - Croația 00:00

6 DECEMBRIE
Suedia - Uruguay 19:15
Danemarca - Croația 21:45
Argentina - Coasta de Fildeș 00:00

8 DECEMBRIE
Croația - Suedia 19:00
Danemarca - Coasta de Fildeș 21:15
Uruguay - Argentina 23:30

9 DECEMBRIE
Coasta de Fildeș - Uruguay 19:00
Suedia - Danemarca 21:15
Croația - Argentina 23:30

ALO, FOTBALUL? HANDBALUL E PE FIR

Din 2005 până în prezent, naționala feminină de handbal le-a oferit românilor spectacol și medalii. Reprezentativa de fotbal... doar mulți nervi

Andru NENCIU
andru.nenciu@prosport.ro

Naționala feminină de handbal și-a conturat în ultimii șase ani imaginea de regină la nivel de prime reprezentative, argintul mondial din 2005 și bronzul european de anul trecut propulsând-o pe prima treaptă a unui podium imaginar.

Pe cutie, ProSport i-a mai urcat pe băieții care se antrenează în ligheanele cu clor dintre Floreasca și „Ștefan cel Mare", tricolorii de la polo, cei care n-au ratat niciun CM sau CE din 2005 încoace, în timp ce pe jucătorii cocoțați pe muntele de bani și faimă, cei care formează naționala de fotbal, vă lăsăm pe dumneavoastră să le găsiți locul. Cu mențiunea că notă de trecere în ultimii șase ani au mai obținut naționala de rugby (de două ori calificată la Cupa Mondială 2007 și 2011), reprezentativa masculină de handbal (două prezențe la CM), fetele de la volei (au bifat CE 2011) și naționala feminină de baschet (Euro 2007), ProSport vă prezintă în tabelele alăturate o inedită cursă în trei.

Ce reiese? Deasupra generației lui Mutu și Chivu planează o uriașă nebuloasă! Talent au avut cu carul, conducătorii fotbalului le-au dat suficiente bilete de favoare selecționerilor, aceștia, la rândul lor, le-au oferit un vagon de încredere jucătorilor, dar tubul de oxigen a venit doar pe ruta Austria - Elveția în vara lui 2008. În rest, au ieșit pe ușa din dos a preliminariilor. Ștafeta succeselor a mers însă prin mâinile sportivilor care fac henț: poloiștii care au încercat marea cu degetul în lupta cu superputerile lumii și handbalistele care au impresionat cu Gheorghe Tadici sau cu Radu Voina.

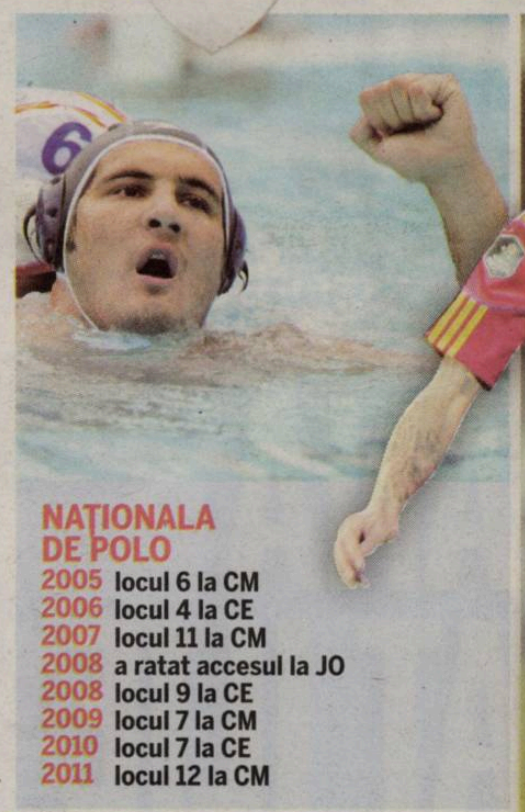

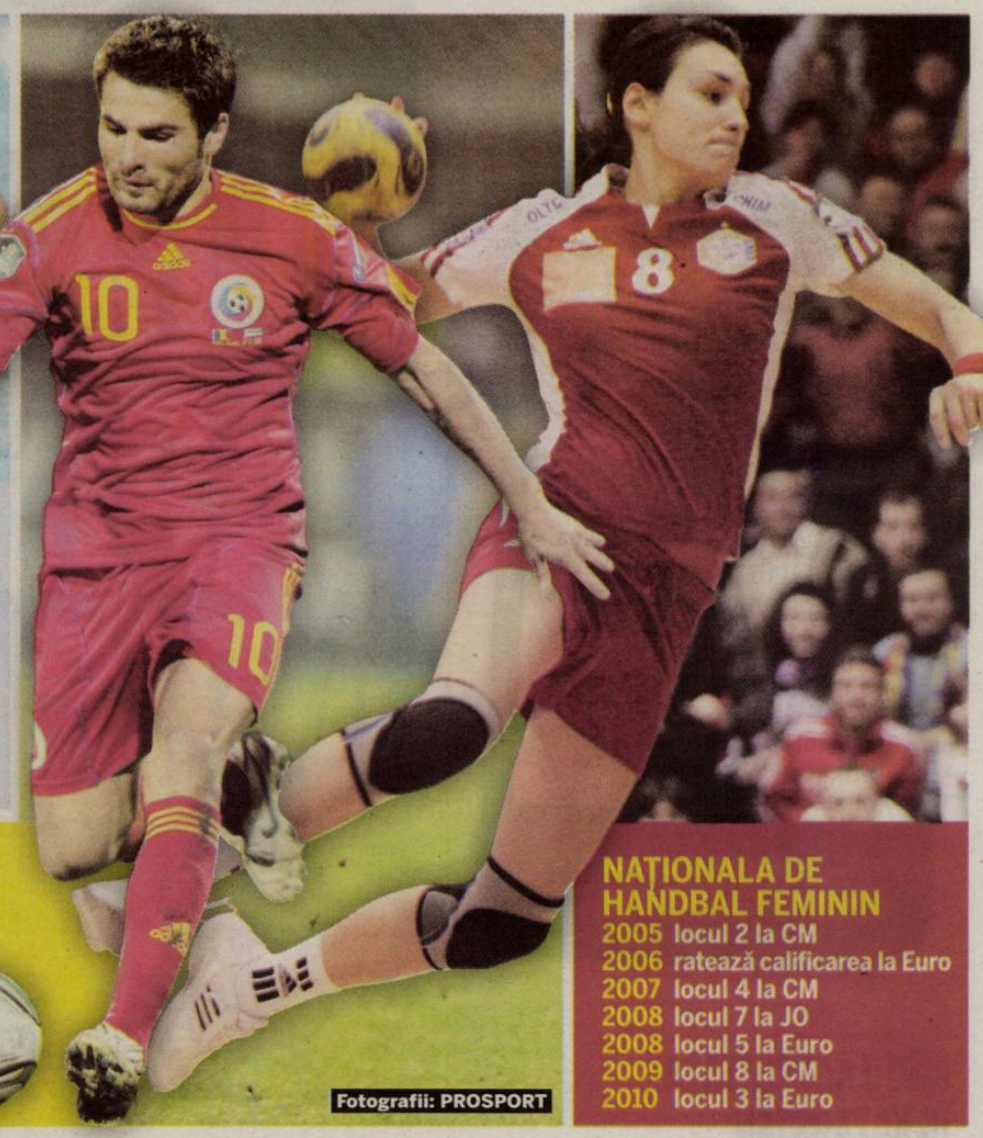

NAȚIONALA DE POLO
2005 locul 6 la CM
2006 locul 4 la CE
2007 locul 11 la CM
2008 a ratat accesul la JO
2008 locul 9 la CE
2009 locul 7 la CM
2010 locul 7 la CE
2011 locul 12 la CM

NAȚIONALA DE FOTBAL
2005 ratează calificarea la CM 2006
2007 se califică la Euro 2008
2008 nu trece de faza grupelor la Euro
2009 ratează calificarea la CM 2010
2011 ratează calificarea la Euro 2012

NAȚIONALA DE HANDBAL FEMININ
2005 locul 2 la CM
2006 ratează calificarea la Euro
2007 locul 4 la CM
2008 locul 7 la JO
2008 locul 5 la Euro
2009 locul 8 la CM
2010 locul 3 la Euro

Fotografii: PROSPORT

PUBLICITATE

MINA DE AUR

DESCHIDE-ȚI PROPRIA TA MINĂ DE AUR!

GOLD CORPORATION Roșia Montană

DESCOPERĂ.RO E LUMEA TA

INTRA ÎN JOC PE WWW.MINADEAUR.RO

ACUM tu ești investitorul!

Creezi locuri de muncă, redescoperi istoria și câștigi premii.

PREMII în valoare de 15.000 EURO

ANGAJAMENT

CÎRȚU ANTRENEAZĂ ÎN KAZAHSTAN

Sorin Cîrțu (foto) a semnat un contract cu formația FC Taraz din Kazahstan. Fostul tehnician al Stelei a declarat ieri că noua sa formație îi asigură un buget foarte bun de transferuri și va lua cu el și câțiva jucători români. „Clubul poate oferi și salarii de 30.000 de euro pe lună", s-a mândrit tehnicianul.

REACȚIE / BECALI ȘI-A FĂCUT IERI PRAF ANTRENORUL, NEMULȚUMIT FIIND DE JOCUL STELEI DIN GERMANIA

ÎN CE CAPCANĂ A PICAT ILIE

Bun, a dat Rusescu gol, era 1-1, dar măcar Ilie trebuia să fie în stare să țină rezultatul. Acum eram deja calificați
Gigi Becali, finanțator Steaua

Tehnicianului i se reproșează că habar nu are să joace în 4-3-3, culmea, un sistem pentru care Becali militase la TV cu două zile înainte de meciul cu Schalke

Florin MARIAN
florin.marian@prosport.ro

Chiar când părea că Ilie Stan se bucură de liniștea și siguranța oferită de patron, în jurul băncii tehnice au apărut din nou apele învolburate. Și tocmai înainte de jocul cu Dinamo. Becali l-a criticat, ieri, vehement, pe Stan. Într-o nouă încercare de a-l face pe antrenor să plece, așa cum ProSport a susținut și după meciul pierdut la Piatra-Neamț.

Ilie Stan e chiar naiv dacă încă mai crede că are susținerea patronului. Altfel cum își explică metamorfoza lui Gigi Becali în numai 24 de ore? După meciul pierdut pe terenul lui Schalke, când Steaua a marcat la singurul șut pe care l-a avut pe poarta nemților, finanțatorul a părut relaxat la TV, criticându-l doar pe Mihai Costea. În schimb, ieri, Becali a părut total transformat. L-a făcut praf pe Stan pentru că a ordonat echipa să joace în modulul 4-3-3 în condițiile în care „el habar nu are să implementeze un astfel de sistem".

„BRAVO, ILIE, AȘA SĂ FACI!"

În realitate însă, Ilie Stan a picat într-o mare capcană întinsă de patron. Cu două zile înainte de jocul de la Gelsenkirchen, Gigi Becali a apărut la televizor și timp de aproape o oră s-a pronunțat asupra modului în care trebuie să joace Steaua cu Schalke, ce jucător trebuie folosit și chiar spunea că formația lui va juca ofensiv, în modulul 4-3-3. Ilie Stan a înghițit „gălușca" și a aranjat echipa așa cum dezvăluise patronul la tv. „Înainte de a pleca în Germania, Iliuță îi prezentase raportul lui Gigi cum să joace cu Schalke. Nu era nimic altceva decât ceea ce finanțatorul explicase la TV, cum ar vrea el să arate Steaua în acest joc. Gigi mai că îi venea să râdă, îi zicea antrenorului: «Bravo, Ilie, așa să faci! Îmi place cum ai gândit»", a povestit o sursă ProSport. Acum însă l-a făcut praf!

CE DECLARA BECALI ÎNAINTE DE MECI

Personal, eu cred că cel mai bun sistem pentru Steaua este 4-3-3. Bine, nu sunt eu antrenorul echipei, Ilie este cel care decide ce sistem trebuie să joace

Dacă Ilie crede că actualii lui jucători pot juca în 4-3-3, atunci să-i dea drumul la treabă. El știe cel mai bine ce exersează la antrenamente

CE A DECLARAT BECALI DUPĂ MECI

Nu îmi convine mie jocul ăsta, nu se leagă, avem o echipă fără busolă. E atitudine la jucători, dar nu e busolă

Nu avem trasee de joc, nu avem nimic. Joacă fotbaliștii așa, după ureche, după calitatea lor

Antrenorul ar trebui să vadă lucrurile astea, dar dacă el schimbă sistemul? E treaba lui. Eu nu mă pricep, dar comentez ce văd și văd că la 4-3-3 nu văd niciun traseu

La 4-3-3 trebuie să ai și jucători, trebuie să ai și antrenor. Că nu orice antrenor știe să implementeze 4-3-3. Mai bine juca 4-2-3-1, un sistem pe care îl știa și el

Acum o să ziceți că Gigi Becali spune că Ilie Stan nu știe..., dar zic și eu ce văd.

E greu sistemul ăsta, trebuie să ai mare experiență. Trebuie să-i spui jucătorului cum să stea, unde să stea. Noi am jucat 4-3-3, dar fiecare fotbalist a stat unde a vrut pe teren

GIGI A ÎNCERCAT ACEEAȘI MANEVRĂ ȘI CU LEVI

Coincidență sau nu, tot înaintea unui meci cu Schalke, dar cel din tur, scor 0-0, Gigi Becali a recurs la aceeași stratagemă cu **Roni Levi (foto)** Cu două zile înainte de joc, patronul a apărut la TV și a spus cum crede el că ar trebui să joace Steaua cu nemții. Levi a spus apoi la conferința de presă că nu ia în calcul niciuna din variantele de echipă propuse de patron. Până la urmă, israelianul a fost forțat să plece, dar și pe fondul unor rezultate care nu-l ajutau să-și păstreze scaunul.

TOȚI ȚIPĂ LA CĂPITAN

Alex Bourceanu nu reuşeşte să se impună nici în vestiar, nici pe teren. Iliev l-a certat în timpul jocului cu Schalke

CORESPONDENȚĂ DIN GERMANIA

DE LA
Cristian VOINEA
(text)
Bogdan IORDACHE
(foto)

PROBLEME
Bourceanu a avut o evoluție timidă în fața lui Raul

Momentul în care Becali l-a numit pe Alex Bourceanu căpitanul echipei a provocat o nemulțumire tacită la nivelul jucătorilor. În timpul meciurilor, fotbaliștii ajung să îi reproșeze căpitanului pe un ton agresiv greșeli pe care acesta le face. Joi, cu Schalke, în urma unui astfel de conflict între Bourceanu și Iliev s-a născut primul gol al nemților.

Venirea lui Bourceanu de la Poli Timişoara a însemnat pentru patronul echipei câştigarea unui nou lider. La doar câteva săptămâni de la achiziționarea fotbalistului, finanțatorul a trecut peste deciziile staffului tehnic şi l-a numit pe Bourceanu căpitan. Reacția noului lider al roş-albaştrilor a şocat însă în momentul în care acesta a spus că el nu vrea să fie prieten cu fotbaliştii Stelei, ci doar colegul lor.

ŞI TĂTĂRUŞANU A ȚIPAT LA EL CU BRAŞOV

La partida cu Schalke s-a observat un nou moment în care mijlocaşul a demonstrat că nu poate obține respect din partea colegilor. Iliev i-a reproşat pe un ton ridicat o greşeală care a dus la un corner obținut de Schalke. Cum nu era de ajuns că cei doi erau în conflict, Papadopoulos a observat breşa creată de jucătorii Stelei şi, nemarcat, a înscris cu capul. Episodul din meciul cu nemții nu este singurul. La partida roş-albaştrilor cu FC Braşov, Tătărușanu l-a certat pe căpitanul Stelei pentru modul în care s-a apărat la o fază fixă a „stegarilor".

FLORIN COSTEA S-A LUAT PRIMUL DE EL

Cel mai vehement jucător cu privire la Bourceanu este Florin Costea. Acesta a sărit la gâtul căpitanului la un simplu exercițiu din timpul unui antrenament al roş-albaştrilor. Olteanul a continuat şi i-a cerut căpitanului să îşi rezolve problemele bărbăteşte, închişi într-o cameră. Auzind de acest episod, Becali a intervenit şi i-a cerut lui „Cioară" să se potolească cu astfel de gesturi. ■

INCIDENT

I-A SPUS LUI POPA SĂ SE LASE

Tabloidul Cancan a mai prezentat ieri un conflict în mijlocul căruia s-a aflat din nou căpitanul Alex Bourceanu. Conform publicației amintite mai sus, la un antrenament, căpitanul s-a luat de portarii Stelei, dar mai ales de **Dorinel Popa (foto)**. „I-a spus că nu poate nimic şi că mai bine se lasă", dezvăluie sursa celor de la Cancan.

FACEBOOK

MIHAI STOICA ÎL VEDE LIDER PE ARGENTINIANUL BRANDAN

Mihai Stoica a făcut unele considerații legate de meciul Stelei de la Gelsenkirchen. În opinia lui, **Pablo Brandan (foto, în galben)** ar merita să poarte banderola de căpitan la Steaua. „Două mari câştiguri aseară: Brandan (în sfârşit, un lider pe teren) şi Rusescu (în sfârşit, un atacant complet)", a scris el pe facebook. MM îi ia apărarea şi lui Bicfalvi pe care îl vede în următorii doi ani un mare fotbalist, în ciuda celor care îl critică spunând că e cel mai slab de la Steaua. **(Florin MARIAN)**

PUBLICITATE

Ești pregătit să stai pe scaunul din dreapta?

În decembrie, una dintre revistele
The ONE vine la pachet cu o mașină.

DECEMBRIE PREMIERĂ DECEMBRIE

PARTENER DACIA

Proiect susținut de Carrefour
pentru o viață mai bună

Consultă regulamentul oficial al campaniei pe www.onemagazine.ro

LUNI, 5 DECEMBRIE,
DINAMO

Foto: Bogdan IORDACHE

INVITAT

„ZIMBRU“ A FOST ÎN TRIBUNE LA GELSENKIRCHEN

Printre invitaţii Stelei la partida de la Gelsenkirchen s-a regăsit şi un lucrător al LPF. E vorba de **Mircea Cezar Ionescu (foto, în medalion)**, şeful departamentului „Competiţii“ din cadrul Ligii. „Mergem pe rând în deplasările cu echipele româneşti în cupele europene. Înainte de meciuri trimit invitaţii şi la ligă şi la federaţiei, după care noi stabilim cine merge cu ei. Acum a fost rândul meu. Am ales să văd meciul din mijlocul suporterilor români, cu doi prieteni şi cu Marcel Răducanu“, a explicat Mircea Cezar Ionescu. **(Doru GHEORGHIU)**

MERCATO

AU RELUAT NEGOCIERILE PENTRU MORAES

Steliştii negociază cu bulgarii de la ŢSKA Sofia şi cu Giovani Becali posibilitatea ca Junior Moraes să ajungă în cele din urmă la roş-albaştri. Întrebat ieri despre acest transfer, Gigi Becali s-a limitat să declare: „Nu vreau să vorbesc despre Moraes pentru că îmi fac singur rău“. Aluzie la faptul că în ultimul an şi jumătate a tot încercat să-l transfere pe atacantul brazilian, dar, din diferite motive, mutarea nu s-a putut face. **(Florin MARIAN)**

APT

RUSESCU POATE JUCA ÎMPOTRIVA LUI DINAMO

Steliştii s-au întors, ieri după-amiază, din Germania cu un charter. Raul Rusescu poate evolua luni împotriva rivalei Dinamo, chiar dacă a acuzat uşoare dureri de spate. Ilie Stan nu se poate baza pe Tatu, Răduţ şi Gardoş, care abia de săptămâna următoare vor începe antrenamentele alături de echipă. Iar Bicfalvi e suspendat pentru partida cu Dinamo. **(Florin MARIAN)**

ANCHETAT

AUDIAT ÎN DOSARUL SCHIMBULUI DE TERENURI

Instanţa supremă a reluat, ieri, audierile în dosarul în care Gigi Becali, Victor Babiuc şi fiica acestuia au fost deferiţi justiţiei pentru un schimb de terenuri dintre omul de afaceri şi MApN. Becali le-a mai explicat magistraţilor că a preferat să ia la schimb terenul din localitatea Ştefăneşti şi nu un altul, propus iniţial de MApN, din zona Ghencea, datorită unei valori sentimentale pe care o nutrea faţă de acel teren: „Doar un cioban, Bebe, putea paşte oile acolo. Eu mă ofticam. Că ăla, Bebe, păştea ziua, că avea blaturi cu Ministerul“.

CUM SE PREGĂTEŞTE

Marius Lăcătuş nu este de acord cu metodele moderne de motivare, cum ar fi montajele video cu meciurile Stelei din '86 sau cu el de pe vremea când era jucător

Cristian SCUTARIU
cristian.scutariu@prosport.ro

La 47 de ani, Marius Lăcătuş poate fi considerat un antrenor tânăr. Cu toate acestea, şeptarul care a făcut istorie la Steaua se declară adeptul metodelor vechi, convenţionale, de pregătire psihologică a unui derby. Apreciază antrenorii din noua gardă, Mourinho, Guardiola sau Villas-Boas, însă spune că realitatea din România nu permite tehnicienilor să se abată de la metodele tradiţionale.

„Trebuie găsite punctele forte ale fiecărui jucător şi acolo trebuie lucrat special înainte de Dinamo - Steaua. Nu cred că trebuie date exemple pe video cu jucători care au avut performanţe la Steaua în trecut“, spune Lăcătuş atunci când este provocat să vorbească despre pregătirea meciului de luni. Totul a plecat de la mărturisirea lui Narcis Răducan, directorul sportiv al Stelei declarând că în vestiarul echipei sunt puse pe TV faze de la meciurile din perioada de glorie. Una dintre acestea îl include chiar pe Lăcătuş într-un duel cu Maradona, în timpul CM din Italia, în 1990. „Nu sunt de acord cu asta, eu cred că se intră mai uşor în atmosfera unui astfel de meci dacă vorbeşti cu jucătorii, dacă reuşeşti să le imprimi în subconştient importanţa derby-ului“, spune „Fiara“.

> Nu am jucat niciodată într-un Steaua - Dinamo cu gândul la prime. Rivalitatea asta îţi ia gândul de la bani
> **Marius Lăcătuş,** fost jucător Steaua

> Jucătorii actuali ai Stelei nu au astfel de derby-uri în palmares, de aceea este foarte important modul în care antrenorii reuşesc să îi motiveze
> **Marius Lăcătuş,** fost jucător Steaua

„NU E O TRAGEDIE DACĂ STAN E DAT AFARĂ“

În ultimul său mandat la Steaua, Lăcătuş strâmba din nas când MM sau Narcis Răducan încerca motivarea jucătorilor după modelul Mourinho. Iar Ilie Stan i-a motivat de curând pe stelişti cu un discurs al lui Al Pacino din filmul „Any Given Sunday“. Lucru pe care antrenorul Lăcătuş nu l-ar face înaintea unui joc cu Dinamo.

Lăcătuş a comentat şi situaţia din acest moment de la Steaua. Situaţia grea pe care o traversează Ilie Stan nu îl impresionează prea mult pe fostul antrenor al roş-albaştrilor, care crede că lucrurile trebuie privite mai simplist. „Se discută atât despre o demitere... Până la urmă ce se poate întâmpla? Te dă afară că nu ai rezultate, asta e! Sunt destule echipe care caută antrenori, există alte locuri de muncă. Haideţi, să nu mai facem din tot o tragedie“, spune Lăcă.

„NU MĂ UITAM LA TV, DIN CAUZA LUI GIGI“

Desele critici pe care patronul Stelei i le-a adus lui Ilie Stan nu îl surprind pe Lăcătuş, acesta fiind de părere că lucrurile nu s-au schimbat deloc faţă de perioada în care el antrena Steaua. „Toată România ştie că Gigi reacţionează în funcţie de rezultatul imediat. E simplu: ai rezultate, ţi-e prieten. Nu ai? Face show la TV. La fel era şi când eram eu acolo, de asta renunţasem să mă uit la televizor şi să citesc ziarele înainte de meciuri. Doar aşa te poţi deconecta de la presiunea pe care o pune“.

„DISTANŢA POATE FI RECUPERATĂ“

Cele 11 puncte care îi separă pe stelişti de lider nu sunt imposibil de recuperat, crede Lăcătuş. Acesta dă exemplul perioadei în care a fost el antrenor, Steaua de atunci fiind la finalul turului tot la 11 puncte de CFR Cluj, echipa de pe primul loc. „Am reuşit să remontăm şi chiar să îi depăşim. Bine, ipoteza stă în picioare doar dacă Steaua bate luni, altfel e cam gata“. ■

CUM A RÂS CÎRŢU DE MIHAI COSTEA

Foto: Bogdan IORDACHE

„Dacă îi dădeai cu vopsea albă pe tălpi înainte de meci, nu-i găseai urmele prin careul advers“, a spus „Sorinacio“

UN DERBY

21
de derby-uri
Steaua - Dinamo a jucat Marius Lăcătuș în carieră, reușind să înscrie de două ori

4
jocuri
Steaua - Dinamo a condus de pe banca Stelei Marius Lăcătuș, palmaresul fiind o victorie, un egal și două înfrângeri

35
de victorii
a obținut Lăcătuș în funcția de antrenor al Stelei, dintr-un total de 60 de partide jucate în Liga I

Foto: PROSPORT

OBOSEALA, PRINCIPALA PROBLEMĂ A STELEI

Dacă Dinamo are la dispoziție o săptămână pentru a se pregăti de derby, la Steaua situația este mai complicată. Oboseala acumulată în partida cu Schalke se poate dovedi decisivă în sens negativ pentru roș-albaștri, crede Lăcătuș. „E un factor important. Mai au, practic, două zile pline în care să se refacă după efortul din Germania. Fizic, Dinamo va fi mai proaspătă, rămâne de văzut dacă asta se va dovedi decisiv", a spus „Fiara".

AR REVENI ÎN ROMÂNIA

După ultima despărțire de Steaua, Marius Lăcătuș a locuit în Spania, alături de familie. Totuși, timpul petrecut departe de realitățile fotbalului românesc l-a determinat pe simbolul Stelei să declare că îi este dor de țară. „Nu pot să zic nu, dar nu depinde de mine. Până acum am fost contactat doar de o singură echipă din Liga I, dar nu ne-am înțeles. Dacă primesc vreo ofertă, fiți siguri că o voi trata cu maximă seriozitate", a mărturisit Lăcătuș.

MONTAJ *Lăcătuș primește o pasă pe partea dreaptă de la Sabău, încearcă o pătrundere înspre centru, dar este deposedat de Maradona. „Fiara" se repliază, fuge 15 metri după argentinian și are o intervenție dură prin alunecare direct pe gleznele decarului. Faultul i-a adus cartonașul galben din partea arbitrului*

Daniel VLAD
daniel.vlad@prosport.ro

Gigi Becali se roagă de părinții lui Mihai Costea ca aceștia să îl convingă pe fiul lor cel mic să renunțe la Daniela Crudu. Sorin Cîrțu s-a amuzat și el de relația tânărului jucător.

„Sincer, nu știu ce să mai fac. Sper ca măcar după ce o să vorbesc cu părinții lui Mihai o să reușească aceștia să-l facă să-și bage mințile în cap", a declarat, ieri, Gigi Becali. Finanțatorul crede că Mihai Costea n-o să mai joace fotbal cât timp se întâlnește cu Daniela Crudu. „O să ajungă rău de tot dacă continuă această relație. Fotbalist n-o să fie niciodată dacă mai stă cu ea", l-a avertizat Becali.

„E O ANUMITĂ FEMEIE ÎN JARGON"

La rândul său, fostul antrenor al Stelei, Sorin Cîrțu, nu l-a menajat nici el pe fratele lui Florin Costea. „Relația cu Daniela Crudu nu este una care să-l ajute pe Mihai. Problema nu e că face sex, ci că face prea des, că ea e o anumită femeie în jargon. Cât privește fotbalul arătat de Mihai în meciul cu Schalke, pot spune doar atât. Dacă înainte de meci îi dădeai cu vopsea albă pe tălpi, în mod sigur nu-i găseai urmele prin careul advers", a încheiat Cîrțu.

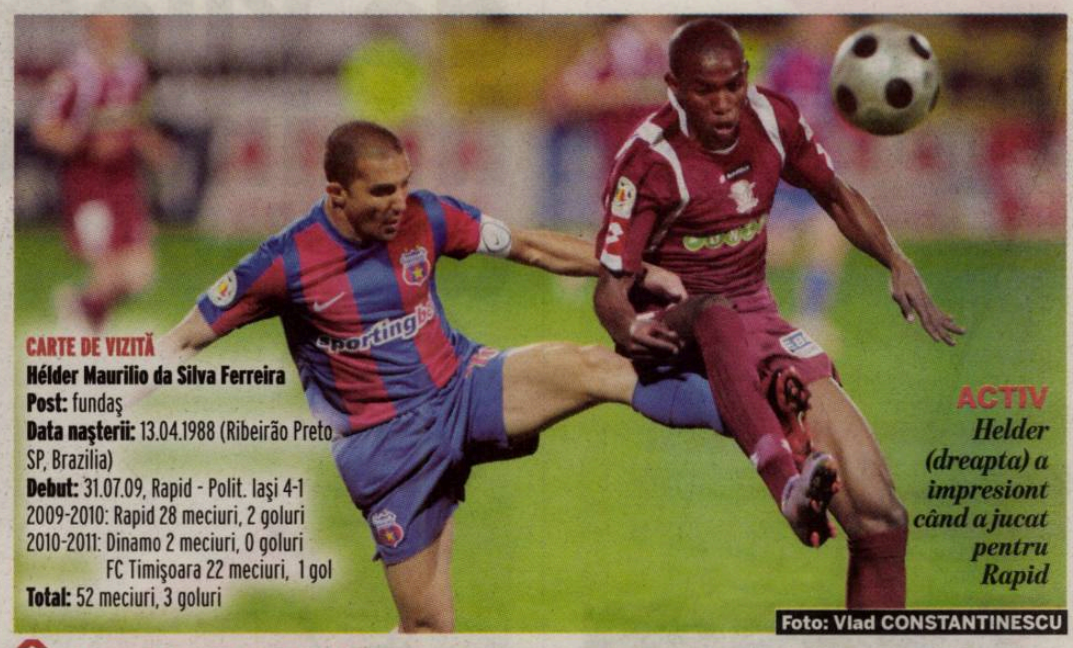

CARTE DE VIZITĂ
Hélder Maurilio da Silva Ferreira
Post: fundaș
Data nașterii: 13.04.1988 (Ribeirão Preto SP, Brazilia)
Debut: 31.07.09, Rapid - Polit. Iași 4-1
2009-2010: Rapid 28 meciuri, 2 goluri
2010-2011: Dinamo 2 meciuri, 0 goluri
FC Timișoara 22 meciuri, 1 gol
Total: 52 meciuri, 3 goluri

ACTIV *Helder (dreapta) a impresionat când a jucat pentru Rapid*

Foto: Vlad CONSTANTINESCU

ÎL ADUC PE HELDER?

Pentru că nu vor să stea doar în Gabi Matei, iar Martinovic dă semne că nu mai poate juca fundaș dreapta, steliștii îl cer pe brazilianul de la Nancy

Corina MLĂDINOIU
corina.mladinoiu@prosport.ro

În vară, Steaua și-a completat pe alocuri golurile din lot, însă postul care le dă și acum cele mai multe bătăi de cap este cel de fundaș dreapta. Și pentru că Gigi Becali are de curând un nou impresar care are misiunea să găsească cei mai indicați jucători, pe nume Florin Manea, Stelei i-a fost propus un fost adversar: Helder Maurilio Da Silva Ferreira.

Accidentarea lui Gabi Matei, dar și lipsa unui înlocuitor de meserie fundaș dreapta creează mari probleme Stelei. În ultima perioadă, cel reprofilat pe acest post a fost Novak Martinovic, fundaș central în realitate, însă sârbul a recunoscut în repetate rânduri că responsabilitățile de pe partea dreaptă îl depășesc. A demonstrat chiar și în meciul cu Schalke, când Jurado l-a depășit și la tehnică, și la viteză, sârbul fiind nevoit în majoritatea celor 90 de minute să-l faulteze pe spaniol.

GIGI: „FLORIN MANEA SE OCUPĂ DE TRANSFERURI"

„Cei care se vor ocupa de acum de aducerea jucătorilor la Steaua vor fi Mihai Stoica și Florin Manea", a spus deunăzi patronul Stelei. Și pentru că pe Matei steliștii nu știu când se vor putea baza 100%, noul impresar adus de Gigi, Florin Manea, a găsit soluția perfectă să acopere flancul drept: Helder da Silva. Nimeni altul decât fostul jucător al Rapidului, al lui Dinamo și al lui Poli Timișoara. În momentul de față, el evoluează la Nancy în Ligue 1 din Franța.

ÎMPRUMUT PÂNĂ LA VARĂ

Impresarul său, Florin Manea, discută de zor zilele acestea cu Gigi Becali pentru aducerea sud-americanului până cel puțin la vară. Francezii sunt dispuși să-l mai împrumute o dată pe Helder în România până la terminarea campionatului și din vară, dacă steliștii se hotărăsc, aceștia au prima opțiune la cumpărare.

„ȘTIU CĂ SUNT DORIT ÎN ROMÂNIA!"

În luarea deciziei, patronul Stelei îi poate cere sfaturi și finului său Cristi Borcea, știut fiind faptul că acționarul dinamovist îl agrea peste măsură pe brazilian. În plus, contactat de ProSport, Helder n-a negat că există interes din partea unui club din România: „Am auzit că sunt dorit de o formație din România, însă nu pot să spun mai multe. N-aș refuza o revenire, dacă oferta ar fi foarte bună".

VARGA E ÎN ATENȚIA STELEI

Foto: Răzvan LUPICĂ

Jucătorul Sportului ar merge după Tibi Bălan

Alex AMIRONOAIEI
alex.amironoaiei@prosport.ro

Steaua caută în continuare un mijlocaș dreapta care să îl facă uitat pe Nicoliță, iar acesta ar putea fi Dacian Varga (foto).

Prepeliță, Tatu și Rusescu nu au reușit să umple golul lăsat pe partea dreaptă de fotbalistul plecat la St. Etienne, așa că roș-albaștrii s-au orientat către Dacian Varga. Mijlocașul Sportului se află momentan în vacanță, iar împrumutul său la Kuban Krasnodar va expira la finalul acestei luni. Singura problemă se pare că ar fi legată de pretențiile lui Vasile Șiman, care ar cere pentru un transfer definitiv 2,5 milioane de euro, asta pentru că fotbalistul nu ar refuza să joace la Steaua. „Eu acum sunt în vacanță și nu știu ce voi face mai departe. Dacă împrumutul la Kuban nu va fi prelungit, mi-aș dori să joc tot în străinătate. Totuși, dacă va veni o ofertă interesantă de la o echipă serioasă din Liga I, nu aș da cu piciorul unei astfel de oportunități", și-a explicat Varga poziția.

PROGRAM TV

ASTĂZI

13:00 / DIRECT
DIGI SPORT
Fotbal: Voința Sibiu – „U" Cluj

14:15 / DIRECT
EUROSPORT
Schi Fond: Cupa Mondială Düsseldorf

15:00 / DIRECT
DOLCE SPORT
Fotbal: Brașov – Astra

15:15 / DIRECT
EUROSPORT
Biatlon: Cupa Mondială Östersund

17:00 / DIRECT
DIGI SPORT
Fotbal: Petrolul – Pandurii

17:00 / DIRECT
DOLCE SPORT
Tenis Cupa Davis: Spania – Argentina

19:00 / DIRECT
DOLCE SPORT
CM Handbal feminin: România - Tunisia

DUMINICĂ

13:15 / DIRECT
EUROSPORT
Biatlon: Cupa Mondială Östersund

14:00 / DIRECT
DIGI SPORT
Ceahlăul – FCM Tg. Mureș

14:00 / DIRECT
DOLCE SPORT
Tenis Cupa Davis: Spania – Argentina

15:00 / DIRECT
EUROSPORT
Sărituri cu schiurile: CM Lillehammer

16:00 / DIRECT
GSP TV
Fotbal: Chiajna – Gaz Metan

18:00 / DIRECT
DIGI SPORT
Fotbal: FC Vaslui – Oțelul

20:30 / DIRECT
DIGI SPORT
Fotbal: Rapid - Sportul

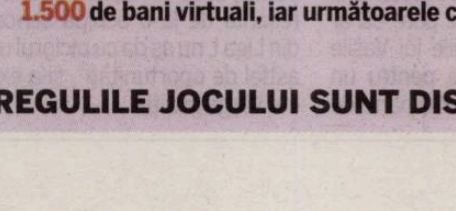

ProSport nu-și asumă răspunderea pentru eventualele schimbări operate între timp în program

4.000 de kilometri înainte de derby

Foto: Dan TĂUȚAN

Luni seara, la derby, Cristi Balaj va fi asistat la tușe de către Aurel Onița și Eduard Dumitrescu

Balaj, centralul de la Dinamo - Steaua, a făcut un adevărat tur de forță în ultimele două zile, după ce miercuri a arbitrat un meci în Ucraina

Nicu BĂDESCU
nicu.badescu@prosport.ro

CCA n-a anunțat încă oficial arbitrul de la derby-ul campionatului de luni, dar șefii arbitrajului au hotărât deja: Cristi Balaj va arbitra Dinamo - Steaua. Centralul din Baia Mare a fost foarte obosit în aceste zile, după ce miercuri a arbitrat în Europa League.

Balaj s-a antrenat european pentru derby, după ce UEFA l-a delegat la Metalist Harkov - Austria Viena (4-1). Arbitrul ar fi trebuit să ajungă joi seara acasă, dar planurile i-au fost date peste cap de condițiile atmosferice din Ucraina. După ce zborul său către Kiev a fost amânat ore în șir din cauza vizibilității reduse, Balaj și colegii săi de brigadă au fost transportați în capitala vecinilor noștri cu autocarul. De la Kiev, au ajuns cu avionul la München, de unde s-au îmbarcat în aeronava cu direcția București. Alte ore de așteptare, apoi un zbor la Cluj și drumul cu mașina până la Baia Mare. Practic, un drum Harkov - Baia Mare, adică 1.743 de kilometri, care și parcurs cu mașina ar fi durat aproximativ 18-20 de ore, a fost străbătut pe o distanță aproape de trei ori mai mare și într-o perioadă dublă de timp.

TRASEUL LUI BALAJ

Harkov - Kiev	479 km
Kiev - München	1833 km
München - București	1466 km
București - Cluj	443 km
Cluj - Baia Mare	150 km
TOTAL:	4371 km

SUPORTERII VIN, NU ȘI GALERIA

Apelurile făcute în ultimele două săptămâni de Dănciulescu și compania au avut efectul scontat. Aseară, la ora 18:00, când s-au închis casele de bilete, numărul tichetelor vândute deja pentru derby ajungea aproape la 14.000. Cele nici o mie de tichete rămase nu mai reprezintă un motiv de îngrijorare pentru „câini", care vor avea, practic, în ziua meciului cu Steaua, casa închisă. În aceste condiții, protestul ultrașilor de la Peluza „Cătălin Hîldan", care nu vor fi prezenți la meciul cu Steaua, nu a avut efect. (Nicu Bădescu)

ERIC AFLĂ LUNI DACĂ E SUSPENDAT

Comisia de Soluționare a Litigiilor va da abia săptămâna viitoare un răspuns la disputa dintre Gaz Metan și Eric de Oliveira. „Probabil luni sau marți vom afla decizia. Eu nu am emoții, sigur va fi suspendat", a spus Ioan Horoba, director general Gaz Metan. Ardelenii susțin că acesta va primi minimum 16 etape de suspendare, caz în care trecerea acestuia la Dinamo are tot mai mici șanse să se realizeze.

PROTECȚIE MAXIMĂ PENTRU GAZON

Staff-ul administrativ al „câinilor" a decis, încă de la meciul cu Voința Sibiu, disputat în urmă cu 14 zile, ca suprafața de joc, proaspăt refăcută pe alocuri, să fie protejată pentru meciul cu Steaua, astfel că, în ultimele două săptămâni, dinamoviștii s-au pregătit fie la Săftica, fie pe terenurile secundare din Complexul Sportiv. La fel se va întampla și astăzi sau mâine, astfel că la ora meciului cu roș-albaștrii gazonul se va prezenta în cele mai bune condiții.

FĂ-ȚI ECHIPĂ ÎN LIGA PROSPORT!
Intră pe www.ligaprosport.ro, alege-ți echipa și jucătorii și fii cel mai tare manager!

- Alege primul „11" și cea mai bună tactică pentru echipa ta, apoi fă schimbări în timpul meciurilor pentru a conserva scorul sau pentru a întoarce rezultatul.
- La decizii în timp real, transferă jucători, joacă meciuri oficiale sau partide amicale cu prietenii tăi și rezolvă toate problemele clubului tău de fotbal!
- Antrenează-ți zilnic echipa și asigură-te că ai bugetul necesar pentru transferuri, salariile jucătorilor, chiria stadionului și multe altele.
- Caută în fiecare ProSport de luni și vineri seria unică și adună bani ca să rezolvi problemele echipei tale! Primele 5 serii folosite zilnic îți aduc câte 1.500 de bani virtuali, iar următoarele câte 100.

LIGA PROSPORT
Intră în Liga ProSport și câștigă 1.000 RON pe săptămână sau marele premiu de 10.000 de EURO!

ATENȚIE! Seriile unice sunt valide o săptămână de la data apariției în ziar.

CAUTĂ ÎN FIECARE VINERI ȘI LUNI ÎN PROSPORT SERIA UNICĂ

Câștigă 10.000 EURO!

ORICE E POSIBIL ÎN LIGA PROSPORT

REGULILE JOCULUI SUNT DISPONIBILE PE WWW.LIGAPROSPORT.RO

„CARACTERUL VA FACE DIFERENȚA“

Suporterii trebuie să vină la stadion și să ne încurajeze, mai ales la un asemenea meci, care pentru ei reprezintă mult
Liviu Ciobotariu, antrenor Dinamo

Liviu Ciobotariu știe care este cel mai important atu al echipei sale în fața rivalilor stelişti. Despre aceştia spune că s-au descurcat destul de bine la Schalke

ECHIPĂ
Ciobotariu (stânga) a reușit să formeze un grup unit la Dinamo

Foto: Bogdan IORDACHE

Nicu BĂDESCU
nicu.badescu@prosport.ro

Liviu Ciobotariu este în fața primului derby Dinamo - Steaua ca antrenor, dar în discursul tehnicianului de 40 de ani nu se regăsește niciun tremur care să trădeze vreo emoție specială pe care un asemenea meci poate să o aducă. „Ciobi“ și-a menținut echilibrul și în timpul interviului exclusiv acordat ProSport, asta chiar dacă luni poate să dea Stelei lovitura de grație.

Cum se simte antrenorul Liviu Ciobotariu înaintea primului său derby în postura de tehnician?
Sincer, chiar nu mi se pare ceva deosebit, cel puțin eu nu o simt. Adică, ce vreau să spun e că știu deja importanța acestui meci pentru club, pentru suporteri, dar dacă mă raportez la ceea ce am eu de făcut, nu s-a schimbat nimic față de cum am pregătit meciurile de până acum.

Totuși, puteți s-o scoateți definitiv pe Steaua din calculele pentru titlu. Nu are importanță și acest lucru?
Eu am mai spus-o, pentru mine fiecare meci în parte contează, iar următorul joc e cel mai important. De ce? Pentru că sunt cele trei puncte. Eu chiar mă gândesc acum la cele trei puncte, nu la Steaua, la titlu. Pentru că putem bate Steaua, iar apoi să pierdem trei puncte cu o echipă mai slab cotată și ce am rezolvat?!

„STEAUA A JUCAT BINE LA SCHALKE“

Bănuiesc că ați urmărit meciul rivalei cu Schalke. Ce părere v-a lăsat evoluția Stelei?
Ar fi fost culmea să nu mă uit la joc. Mi s-a părut că Steaua a jucat bine, a stat bine în teren, dar au făcut câteva greșeli. Am văzut că au schimbat și sistemul, poate și asta a avut o importanță. Oricum, au arătat că pot juca bine și că pot surprinde.

E vreun jucător care vă sperie sau căruia îi veți acorda o atenție deosebită?
Acum n-o să intru în detaliile tactice, tehnice, meciul încă nu s-a jucat. Am văzut că Rusescu e într-o formă bună, a marcat și cu Schalke, dar, repet, noi suntem preocupați de jocul nostru, apoi de cel al adversarei.

„NOUĂ PUNCTE DIN NOUĂ ÎN ULTIMELE ETAPE!“

Vă surprinde diferența uriașă de puncte, 11, din acest moment? V-ați fi așteptat la startul sezonului la o așa situație înainte de derby?
Nu știu câți își mai amintesc, dar eu în vară, după ce ne-am întors din cantonament, chiar am spus că suntem o echipă organizată și că în timp vom crește. Nu am stat atunci să mă gândesc la Steaua, deși nu cred că mi-aș fi imaginat o așa distanță, dar m-am gândit că noi putem face puncte foarte multe. Oricum, eu aștept să luăm nouă puncte din ultimele trei meciuri pe care le avem de jucat, iar apoi, cu niște întăriri la iarnă, să ne facem munca ușoară și în retur.

Mulți oameni de fotbal spun că diferența între Steaua și Dinamo la ora actuală o face conștiinciozitatea jucătorilor. E acesta un atu?
Am în lot acum niște băieți senzaționali, de mare caracter. Sincer, degeaba aș fi venit eu cu filosofia mea de joc, cu ideile mele, dacă ei nu le-ar fi aplicat întocmai pentru a avea succes. Forța lor de grup și caracterul pot și sper să fie decisive luni.

Ar fi un lucru mare ca la primul an pe banca lui Dinamo să câștig și titlul, dar nu mă gândesc la asta. Toată lumea ne vânează acum și vrea să ne bată, iar în retur ne va fi mult mai greu
Liviu Ciobotariu, antrenor Dinamo

RECORDMENUL DERBY-URILOR

IONEL DĂNCIULESCU, PESTE TOATĂ STEAUA

Dinamoviștii par să aibă absolut toate argumentele pentru a învinge în meciul de luni, cu Steaua. La capitolul experință în derby-uri, „câinii“ își surclasează rivalii, doar Dănciulescu singur totalizând la Dinamo mai multe meciuri între cele două rivale decât toți fotbaliștii din lotul Stelei. „Corbul“ a strâns 26 de derby-uri, din care 18 la Dinamo, în timp ce întregul lot pregătit de Ilie Stan contabilizează 16 astfel de meciuri. Interesant este că recordmenii Stelei sunt Tătărușanu și Galamaz, fiecare cu câte 3 Dinamo – Steaua la activ, dar fundașul le-a strâns pe toate în tricoul „câinilor“!

PEPINIERĂ

MAI MULT „SUFLET“ LA DINAMO

„Câinii“ pot fi un model de urmat pentru stelişti la capitolul juniori, iar o analiză a loturilor relevă clar acest lucru. Dacă dinamoviștii au promovat constant jucători din propria pepinieră, echipa lui Becali n-a făcut asta deloc în ultimii ani, astfel că în actualul lot pregătit de Ilie Stan se regăsesc doar patru fotbaliști crescuți în Ghencea: Roșu, Năstăsie, Mustață și Lupu. Pe lângă faptul că ultimii doi nu au debutat încă în Liga I, iar ceilalți doi au prins trei finaluri de meci, împreună, promovarea acestora s-a făcut mai mult forțat, pe fondul accidentărilor cu care Steaua s-a confruntat. În același timp, dinamoviștii în lot 10 fotbaliști crescuți în „Ștefan cel Mare“, majoritatea fiind formată din jucători de bază în lotul lui Ciobotariu: Niculae, Alexe, Ganea, Scarlatache, Pulhac, Păun, Diabate, Mușat, Stănescu și Cazacu.

SIBIU
Antrenor: Alexandru Pelici
Rezerve: 1. Dănălache - 4. Antohi, 6. Forika, 8. Buican, 9. I. Coman, 20. Cigan, 24. Martinescu,
Absenți: Beza (suspendat), Tănc, Matei (accidentați)

3-4-3: 32 MIRON; 5 GRIGORE (CPT); 18 BAR, 23 APOSTOL; 19 MAGHICI, 25 DÂLBEA; 22 BUNEA, 18 NICOLA; 7 I. POPA, 11 LUKANOVIC, 17 TĂTAR

DIGI sport — **AZI, ora 13:00, Digisport**

„U“ CLUJ
Antrenor: Ionuț Badea
Rezerve: 1. Matache - 6. Abrudan, 9. Niculescu, 13. Morar, 14. Bazzi, 18. Unguruşan, 77. G. Grozav
Absenți: A. Cristea (suspendat)

4-3-3: 26 TONY, 20 COJOCNEAN, 11 MACHADO; 27 MARINESCU, 10 PĂCURAR; 22 BOȘTINĂ (CPT); 29 GRECU, 23 ACHIM; 5 PELE, 2 SZUKALA; 12 M. POPA

Arbitru: Alexandru Deaconu (București); **Asistenți:** Iulian Radu (București) și Vasile Marinescu (București); **Stadion:** Voința (Sibiu); Bilete: 15 lei (peluză), 20 lei (tribuna I și a II, sectoarele neacoperite), 30 de lei (tribuna I, sectoarele acoperite)

VREMEA 2°C, Cer senin

COTE PARIURI

	1	X	2
Bwin	4.60	3.25	1.80
Gamebookers	3.65	3.40	1.90
Publicbet	3.25	3.20	2.1

FC BRAȘOV
Antrenor: Marius Șumudică
Rezerve: 34. Godinho - 2. Velayos, 23. Machado, 26. Madeira, 25. Toloza, 11. Distefano, 9. Hadnagy

4-4-2: 15 FELGUEIRAS; 3 MAJERNIK, 28 CR. MUNTEANU; 20 CIUPE, 12 IONESCU; 14 VIVEIROS, 8 MATEIU; 18 CRISTESCU (CPT.), 10 CHIPCIU

dolce sport — **AZI, ora 15:00, Dolce**

ASTRA
Antrenor: Tibor Selymes
Rezerve: 99. Lungu - 19. Demba Toure, 27. William, 17. Rusu, 5. Bruno Miquel, 16. Țigănaşu, 9. Ologu
Absenți: Fatai, Grigore, Pătrașcu, Bărboianu, Ben Teekloh, Mățel (accidentați)

4-2-3-1: 11 TIGOIANU, 30 BĂJENARU, 18 STRĂTILĂ; 78 N'DOYE (CPT), 2 SETO; 13 JUNIOR MORAIS, 4 MIHALACHE; 5 GOIAN, 22 GĂMAN; 1 LUNG

Arbitru: Istvan Kovacs (Carei) ; **Asistenți:** Cătălin Savu (Galați) și Marius Nicoară (Băile Herculane); **Stadion:** Tineretului (Brașov); **Bilete:** 10 lei - peluză, tribuna I, tribuna a II-a; 25 lei - sectoarele F și T; 100 lei - loje

VREMEA 10°C, Cer senin

COTE PARIURI

	1	X	2
Bet-at-home	15.04	14.50	15.55
Bet-at-home	15.04	14.50	15.55
Bet-at-home	15.04	14.50	15.55

PETROLUL
Antrenor: Valeriu Răchită
Rezerve: 12. Zimmerman-10. Buhuși, 11. Komazek, 23. Străuț, 18. Borza, 20. Negru, 36. Buleică
Absenți: Apostu, Zendeli, Cataramă (excluși din lot), M. Tudor, Mitea (accidentați)

4-2-3-1: 1 BORNESCU; 69 SIPOVIC, 3 PETROVIC; 30 MELINTE, 8 P. STOICA; 15 BĂRBULESCU, 26 ENESCU; 2 DUMITRU (CPT); 19 OPRIȚA, 7 STOJMIROVIC; 32 ROMAN

DIGI sport — **AZI, ora 17:00, Digisport**

PANDURII
Antrenor: Petre Grigoraș
Rezerve: 22. Lazar - 9. Al. Grigoraș, 23. I. Rada, 19. Avramescu, 8. C. Cristea, 18. Brata, 2. Al. Vlad
Absenți: Băcilă, Pleașcă, Batin (accidentați), Stromajer (absent)

4-3-3: 20 VRANJES, 28 MAXIM; 27 LEMNARU; 15 NISTOR, 10 VOICULEȚ; 5 PINTILII (CPT); 6 CARDOSO, 4 RUSU; 21 CHIRICHEȘ, 9 VIERA; 30 MINGOTE

Arbitru: Ovidiu Hațegan (Arad) ; **Asistenți:** Zoltan Szekely (Baia Mare) și Octavian Șovre (Oradea); **Stadion:** Ilie Oană (Ploiești) ;
Intrarea liberă, pentru femei și copii sub 14 ani

VREMEA 8°C, Cer senin

COTE PARIURI

	1	X	2
Casa pariurilor	2.85	3.15	2.45
Public Bet	2.80	3.15	2.45
Stanley Bet	2.60	3.10	2.50

CEAHLĂUL
Antrenor: Costel Enache
Rezerve: 1. Jovic - 3. Țepeș, 6. Nohai, 15. I. Bădescu, 17. Vițelaru, 18. Onciu, 29. Figueira
Absenți: L. Garcia (accidentat)

4-2-3-1: 22 VILLADSEN; 5 CAZAN, 24 FORMINTE (CPT); 23 DUMITRAȘ, 3 BARNA; 7 MONROY, 10 ACHIM; 11 STANA; 20 CONSTANTINESCU, 28 CEBOTARU

DIGI sport — **MÂINE, ora 14:00, Digisport**

TG MUREȘ
Antrenor: Maurizio Trombetta
Rezerve: 22. Balauru - 4. Gugu, 7. Pădureţu, 20. Subotic, 27. Goge, 29. Didi, 32. Topic
Absenți: Astafei, Vasilache, Cavalli (nerefăcuți), Issa Ba (la echipa a doua)

4-1-4-1: 6 BUMBA; 16 FL. DAN; 10 ILYEȘ (CPT); 25 VAGNER; 23 D. MATEI; 24 SZILAGYI, 18 E. NICU; 17 JENCSI, 42 GHIONEA; 1 ALBUȚ

Arbitru: Se anunță azi ; **Stadion:** Ceahlăul (Piatra Neamț); **Bilete:** 5 - Peluze, 10 lei Tribuna a II-a

VREMEA 8°C, Cer senin

COTE PARIURI

	1	X	2
Casa Pariurilor	2.00	3.20	3.75
Bwin	2.25	3.10	3.20
Public Bet	2.00	3.20	3.65

LIGA I

www.prosport.ro

Răzvan Lucescu le-a cerut ieri fanilor Rapidului să fie alături de echipă, pentru că urmează o perioadă importantă, după ce aceştia i-au huiduit pe giuleşteni la meciul cu Hapoel Tel-Aviv

RAPID — 4-3-3

Antrenor: Răzvan Lucescu
Rezerve: 89. Straton - 6. Ezequias, 8. Grigore, 9. Cassio, 14. Roman, 15. Oros 21. Şburlea
Absenţi: Rui Duarte, Teixeira, Glauber (accidentaţi)

1 COMAN
4 M. ANTONIO (CPT.) 16 BURCĂ
17 V. CREŢU 15 BOZOVIC
5 ALEXA
32 APOSTOL 10 HEREA
7 DEAC 24 SURDU
11 PANCU

DIGI sport — MÂINE, ora 20:30, Digisport

SPORTUL — 4-1-4-1

Antrenor: Daniel Isăilă
Rezerve: 34. Ormenişan - 6. Cioranu, 17. Truţă, 20. Secăreanu, 21. Nicola, 22. Nistor, 25. L. Dobre
Absenţi: Beţa (accidentat), Farmache, Lungu (suspendat)

3 CURELEA (CPT.)
31 CHEŢAN 11 V. LAZĂR
13 GHINGA 10 FERFELEA
14 TÂRNĂCOP
23 MAXIM 24 PATRICHE
27 RAŢIU 5 D. LUNG
1 POPESCU

Arbitru: Nu s-a stabilit ; **Stadion:** Giuleşti - „Valentin Stănescu" (Bucureşti); **Bilete:** 5 lei - peluză, 10 lei - tribuna a II-a 20 lei - tribuna I, 50 lei - tribuna 0, 120 lei - tribuna oficială

VREMEA 8°C, Senin

COTE PARIURI

	1	X	2
Bwin	1.25	5.00	11.50
Casa Pariurilor	1.30	4.85	9.50
Public Bet	1.30	4.80	9.15

CONCORDIA — 4-2-3-1

Antrenor: Laurenţiu Diniţă
Rezerve: 1. Niţă - 22. Dima, 5. Stoica, 30. Mihalcea, 99. Bara, 9. Iliescu, 6. Muzac
Absenţi: S. Pană, V. Badea (nerefăcuţi)

25 GOSPODINOV
2 BOZGA 3 MAMELE (CPT)
18 P. MARIN 7 VITINHA
20 SO PANĂ 14 AL. RADU
35 STERE
17 CHIŢI 15 VL. MUNTEANU
11 BĂLŢOI
7 BUD

DIGI sport — MÂINE, ora 16:00, GSP TV

GAZ METAN — 4-2-3-1

Antrenor: Cristian Pustai
Rezerve: 1. Vâtcă - 6. Bozeşan, 16. Zaharia, 18. Nicandro, 22. Pârvulescu, 27. Vitinho, 35. Ciucă,
Absenţi: Munteanu, Raul (accidentaţi)

2 C. PETRE 14 R. AVRAM
10 BAWAB
15 HOBAN 21 TODEA (CPT)
8 BUZEAN 85 FRĂSINESCU
25 MARKOVIC 19 LAZĂR
12 PLEŞCA

Arbitru: Nu s-a stabilit; **Bilete:** intrare liberă; **Stadion:** Concordia (Chiajna)

VREMEA 9°C, Senin

COTE PARIURI

	1	X	2
Casa pariurilor:	3.20	3.20	2.20
Public Bet:	3.15	3.20	2.20
Stanley Bet:	3.10	3.00	2.20

FC VASLUI — 4-2-3-1

Antrenor: Viorel Hizo
Rezerve: 22.Puia - 5. Zmeu, 9. Bello, 21. Balaur, 25. Gerlem, 30. R. Costin, 77. P. Jovanovic
Absenţi: Annang, Cânu(accidentaţi)

12 CERNIAUSKAS
3 PAPP 26 FARKAS
20 MILANOV 11 MILISAVLJEVIC
23 PAVLOVIC 85 GLADSTONE
80 WESLEY(CPT)
10 ADAILTON 18 SÂNMĂRTEAN
19 TEMWANJERA

DIGI sport — MÂINE, ora 18:00, Digisport

OŢELUL — 4-3-3

Antrenor: Dorinel Munteanu
Rezerve: 1. Brăneţ, 2. Skubic, 6. Benga, 8. Antal, 11. Frunză, 19. Punosevac, 27. Pena
Absenţi: Neagu (suspendat), Sîrghi (accidentat)

10 PARASCHIV
14 S. ILIE 7 L. IORGA
29 GIURGIU 37 VIGLIANTI
9 FILIP
23 SĂLĂGEANU 8 RÂPĂ
18 S. COSTIN (CPT.) 55 PERENDIJA
12 GRAHOVAC

Arbitru: Nu s-a stabilit; **Stadion:** Municipal (Vaslui); **Bilete:** 10 lei - Peluze, 20 lei - Tribuna II-a, 30 lei - Tribuna I

VREMEA 10°C, Cer parţial noros

COTE PARIURI

	1	X	2
Casa Pariurilor:	2.00	3.20	3.75
Public Bet:	2.00	3.20	3.65
Stanley Bet:	2.00	3.15	3.40

UN NOU „TUN" PENTRU ”COPOS

Patronul Rapidului a pierdut nu mai puţin de 40.000 de euro după meciul cu Hapoel

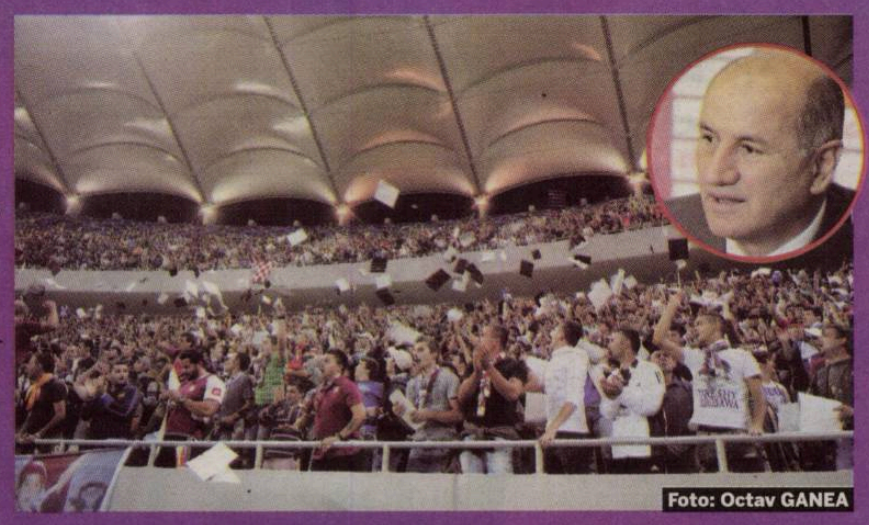

Foto: Octav GANEA

Alex AMIRONOAIEI
alex.amironoaiei@prosport.ro

Planeta se scufundă din nou pentru că George Copos (medalion) nu numai că şi-a văzut echipa cum a pierdut meciul cu Hapoel Tel Aviv (1-3), dar a şi trebuit să îndure o nouă gaură în buzunar. Cifrele preliminare după meciul de miercuri seară arată că patronul Rapidului a ieşit pe minus cu nu mai puţin de 40.000 de euro.

Pentru a închiria Naţional Arena la meciul cu Hapoel Tel Aviv, ultimul pe care Rapid l-a disputat acasă în Europa League, George Copos a scos din buzunar aproape 60.000 de euro. Cu aceşti bani au fost achitate chiria stadionului, firma de pază, cateringul şi alte servicii adiacente organizării unui meci internaţional.

Dacă la partidele cu PSV Eindhoven şi cu Legia Varşovia reţeta s-a dovedit un real succes, duelul cu israelienii i-a lăsat un gust amar omului de afaceri. Meciul fără miză, ora târzie la care s-a disputat partida, dar şi evoluţia oscilantă a giuleştenilor au făcut ca fanii să nu se înghesuie pe stadion, asta chiar dacă preţurile au fost mai mult decât acceptabile în viziunea oficialilor din Grant. Urmările se văd în conturile Rapidului, acolo unde după întâlnirea cu Hapoel au intrat doar aproximativ 20.000 de euro, pierderile fiind astfel extrem de importante pentru alb-vişinii.

4.500
de spectatori plătitori
au văzut meciul Rapidului cu Hapoel Tel Aviv pe Naţional Arena

ANUNŢ

DĂNUŢ PERJĂ, PREZENTAT OFICIAL

Fostul fotbalist al Rapidului, Dănuţ Perjă (foto), a fost prezentat oficial aseară în postura de team manager. „Le mulţumesc domnului Zotta şi lui Răzvan că m-au adus. Mi-am dorit foarte mult să revin în Giuleşti", a afirmat Perjă. Noul oficial a dezvăluit că şi-ar fi dorit să antreneze în Grant: „Gândul meu era să revin la Rapid ca antrenor secund sau la echipa a doua. Chiar şi aşa am acceptat cu mare plăcere postul din stafful administrativ". (Alex AMIRONOAIEI)

PROBLEME

PANCU, 10 LUNI CU SUSPENDARE ÎNCHISOARE!

Daniel Pancu a fost condamnat de magistraţii de la Judecătoria Iaşi la zece luni de închisoare cu suspendare pentru conducere sub influenţa alcoolului. „Nu amestecaţi Rapidul în această situaţie, pentru că nu eram jucătorul Rapidului. Tot ce vreau să spun este că aceste lucruri mă fac mai puternic. Acel moment m-a ajutat să deschid ochii mai bine în viaţă" (Alex AMIRONOAIEI)

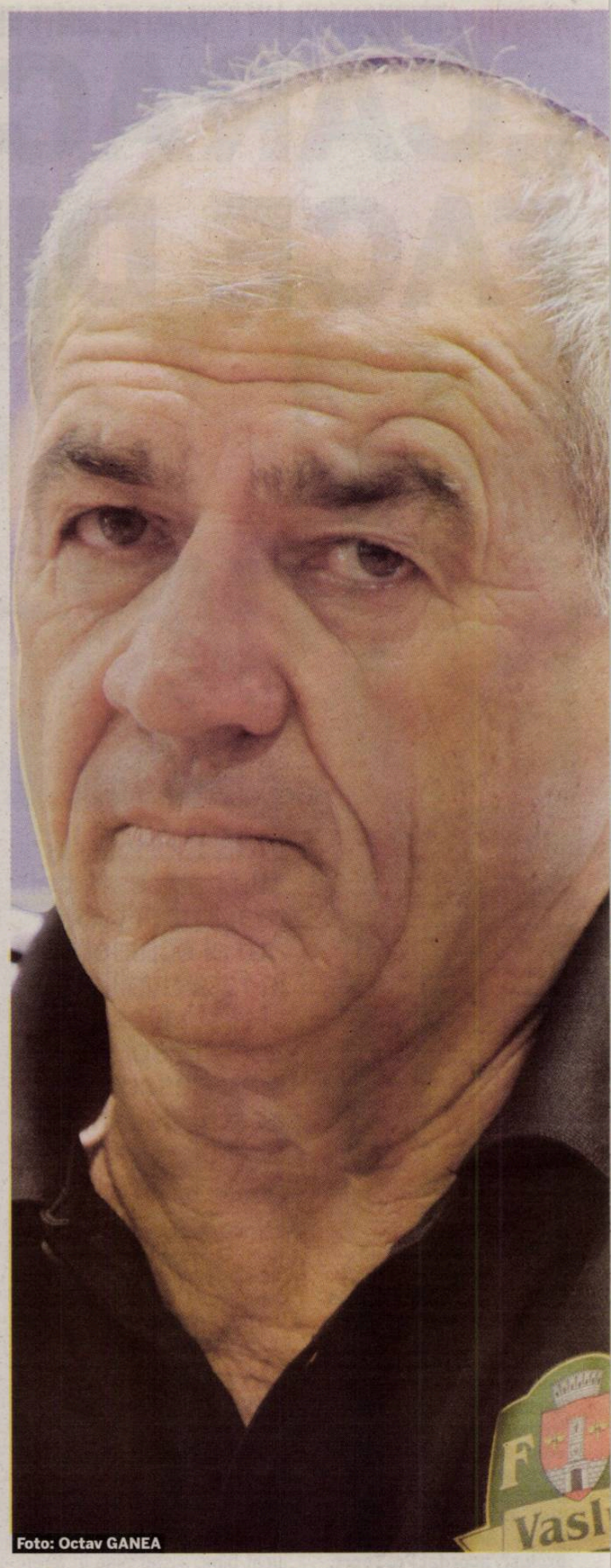

Foto: Octav GANEA

Dacă era un joc eliminatoriu, în dublă manşă, Vaslui o lăsa pe Lazio acasă. Şi e un lucru incredibil, doar dacă iau în calcul diferenţa cotei de piaţă
Viorel Hizo, antrenor Vaslui

AMINTIRI

DEBUTUL, ACUM DOUĂ DECENII

Primul meci al lui Viorel Hizo în Europa a avut loc în urmă cu 21 de ani, în sezonul 1990-1991, când antrena pe Inter Sibiu. Adversara tehnicianului a fost formaţia elenă OFI Creta, în Cupa Balcanică. „A fost o competiţie foarte putern ică, cu echipe precum Galatasaray sau Dinamo Târnava, pe care am câştigat-o. A trecut ceva timp de atunci, ce-i drept", rememorează tehnicianul Vasluiului.

PRO SPORT
Fondat 1997; ISSN 1453-3707
Tirajul ProSport este certificat de Biroul Român de Audit al Tirajelor
Tipar: coprint
Telefon: 031.825.1028; **Fax:** 031.825.1036
www.coprint.ro

Redactor-şef:	Dan Filoti	Fotbal intern:	Iulian Vâlvoiu	Director general:	Orlando Nicoară	Producţie:	Rodica Ghenciu
Redactori-şefi adjuncţi:	Florin Caramavrov, Lucian Lipovan	Reporteri speciali:	Alexandru Enciu	Director editorial:	Cristian Dimitriu	Distribuţie:	Dan Apostolache
Senior editor:	Alin Buzărin	Ligi inferioare:	Daniel Remeş	Publisher:	Daniela Radu	Financiar:	Sorin Dinu
Editorialist	Matei Udrea	Fotbal extern:	Robert Vătafu	Marketing:	Daniela Şerban	HR:	Elena Şerban
		Sporturi:	Andru Nenciu	Cercetare:	Daniel Secarea	IT:	Codruţa Sederias
		Foto:	Alexandru Hojda	Dezvoltare:	Cosmin Ghinea	Administrativ:	Sorin Cârciu
		Art director:	Alexandru Popescu	Prelucrare imagine:	Iulian Popa		
		Online:	Cosmin Boghiu	Foto:	Marius Smădu		
		Organizare:	Ionuţ Tichieru				

Brand Manager:	Lucian Cotreanţi
Junior Brand Manager:	Cezar Cherciu
Sales Manager:	Luiza Dobre 0318.256.317
	Vlad Florea 0318.256.234
Sales Manager Clienti Directi:	Florin Pleşea 0318.256.232
Traffic manager:	Marina Moraru 0318.256.240

Redacţie: Bucureşti, Str. Aurel Vlaicu, nr. 62-64. Telefon: 031.825.7300; Fax: 031.825.7385; **Abonamente:** 0318.256.242/244/332, Fax:0318.256.243
Trimiteţi opiniile dumneavoastră la dialog@prosport.ro

„MI-A FOST FRICĂ SĂ „NU NE FACEM DE RÂS!“

Viorel Hizo va împlini peste două luni 65 de ani, dar se simte în putere. A debutat în urmă cu două decenii în Europa, dar abia acum poate atinge marea performanță

Costin NEGRARU
costin.negraru@prosport.ro

Victor STOICESCU
victor.stoicescu@prosport.ro

Cu hands-free-ul în ureche, ne luminează: „N-am putut să dorm azi-noapte (n.r. - noaptea de joi spre vineri). Am fi putut să-i batem...“. Viorel Hizo (foto) e parcă rușinat că a îndrăznit să scoată pe gură că Vasluiul ar fi meritat să câștige în fața unor italieni care învârt milioane de euro.

Domnule Hizo, pentru prima dată după foarte mult timp, dincolo de rezultat, o echipă românească a arătat că poate fi mare. Mă refer la modul în care Vaslui a stat pe teren, dominarea de la mijlocul terenului, lucruri care de regulă nouă ne lipsesc...

Sunt două săptămâni în care ne-am antrenat doar pentru asta! De pildă, nu aveam cum să îi forțez pe jucători să câștige cu Sportul. Era clar că mintea le stătea doar la Europa League. Probabil, dacă le ceream asta, joi seară n-ar fi jucat atât de bine.

Spuneți că ați pregătit două săptămâni meciul cu Lazio. Pe ce anume ați insistat?

A trebuit să acoperim, în primul rând, absența lui Wesley. A trebuit să jucăm mai sus, pentru că, dacă te aperi cu o echipă ca Lazio, nu ai cum să scapi fără să iei gol. L-am introdus pe Gladstone în fața apărării, lângă Pavlovici, pentru a bloca culoarele către Klose și Cisse... Doamne, ce jucători! Păi neamțu' ăsta e golgheter la Mondiale, vă dați seama?!

Și nu sunt singurii...

Da, noi am avut jucători de un milion de euro pe care i-am pus să oprească fotbaliști cotați la zeci de milioane. Am o echipă extraordinară, vă zic sincer.

„NU TREBUIE SĂ VĂ INTERESEZE REZULTATUL AZI!“

Cum au fost momentele din vestiar de dinaintea partidei?

Am discuții individuale cu băieții, apoi trag concluzii. Înaintea acestei partide n-a fost așa greu pentru mine. Am luat toată presiunea de pe umerii lor și le-am zis doar atât: „Sunt mândru de ceea ce ați realizat până acum. În seara asta nu ne interesează rezultatul, ci doar să jucăm fotbal“.

Și așa ați ajuns la al 20-lea meci în cupele europene fără înfrângere...

Și am întâlnit ceva echipe mari... Ancelotti n-a putut să ne bată cu Juventus, Jupp Heynckes la fel, n-a reușit să ne învingă cu Eintracht. Când am picat cu PSG, mai țineți minte ce jucători aveau? Vă zic eu: Ronaldinho, Okocha, Anelka, Pochettino, Leal, Heinze. Echipă de echipă!

„AȘ FI VRUT SĂ ANTRENEZ NAȚIONALA DE TINERET“

E un motiv de mândrie când vă uitați în urmă, mai ales că acum sunteți...

(râde cu poftă) La apusul carierei vrei să zici, nu?

Așa vă simțiți?

Nu, faptul că am o viață nu ordonată, superordonată, mă ajută. Faptul că nu am fumat niciodată, nu beau alcool și că provin dintr-o zonă a țării în care oamenii sunt mai ponderați mă face să fiu sănătos tun! Am trăit într-o zonă în care erau foarte mulți nemți și asta spune multe.

Deci aveți putere pentru următorii ani?

Știți cum este, în meseria asta poți să te lași și la 30 de ani dacă nu ești solicitat *(râde)*!

Poate prindeți și echipa națională, după modelul Spaniei, care a luat titlul european cu Luis Aragones pe bancă, un tehnician de 70 de ani.

Niciodată nu m-am gândit la asta. Mi-ar fi plăcut, la un moment dat, să fi fost antrenorul naționalei de tineret. Când eram la Dinamo și dădeam opt jucători la lot, generația lui Florentin Petre, Tararache, Mihalcea, Hâldan...

Sună ciudat, dumneavoastră fiind unul dintre antrenorii buni din Liga I...

Știi cum e? Eu, ca fotbalist, am fost inexistent, la 17 ani aveam de două ori piciorul rupt, dar Dumnezeu mi-a dat noroc în meseria asta.

Unde se poate opri Vasluiul în Europa League?

E greu de zis, mai ales că mie, la început, când am văzut cum pică echipele astea mari în grupa noastră, îmi era teamă să nu ne facem de râs. Să nu luăm niciun punct! Acum depinde de noi dacă vom reuși să scăpăm de presiunea meciului cu Zürich.

Care dintre cele trei echipe românești din Europa League vi s-a părut la început că are cele mai mari șanse să se califice?

Sincer, Rapid! Am crezut că poate ieși din grupă și că se va bate pentru primul loc cu PSV. ■

OPINIE

Alin BUZĂRIN

PENALTY DE PEDEAPSĂ

alin.buzarin@prosport.ro

(CU)TREIERÂND PRIN EUROPA

Telefonul sună târziu în noaptea de după meciul cu Lazio și imediat se aude vocea surprinzător de calmă a lui Adrian Porumboiu. „Așa e că nu ne-am făcut de râs?“. Nu, în niciun caz, două remize cu Lazio chiar înseamnă ceva! Și tot Porumboiu continuă, de undeva dintre dealurile Negreștiului, într-o procesiune galben-verde de mașini, fulare și claxoane care s-a obișnuit să parcurgă în această toamnă calea performanței dintre Vaslui și Piatra-Neamț. Finanțatorul preia rolul reporterului, iar eu răspund reflex, ca la un test de sinceritate. *„Câte puncte ziceai c-o să facem când s-a tras grupa?“. Îi mărturisesc că mă gândeam doar la ceva cu Zürich acasă, iar meciurile cu Sporting și Lazio le vedeam pe zero absolut.*

După ce-am închis, am luat hârtie și creion și-am scris tabelul pe care-l vedeți. Agrarul, perifericul Vaslui are deja 21 de meciuri europene în ultimii trei ani și ceva, iar acasă n-a pierdut în 11 partide, deși adversarii au ceva nume! *E în cărți pentru primăvara europeană, iar în meciul cu Lazio a părut, în multe momente, o trupă de commando luptând cu cuțitul în dinți.* Cu doar câteva zile în urmă, trupa de commando arăta cu totul altfel și pierdea în Regie în fața ilustrului Târnăcop, dar asta e altă discuție.

După cum tot altă discuție e și că, la așa o serie europeană, Vasluiul ar trebui să aibă un stadion propriu, eligibil pentru UEFA. Asta nu mai e treaba lui Porumboiu, el a făcut în doar câțiva ani dintr-o treierătoare de tarla o echipă cu aer european, pe care a parcat-o prin multe locuri, de la Atlantic până aproape de Vatican.

FC VASLUI IN CUPELE EUROPENE			
Adversar	Țara	Acasă	Deplasare
Neftci Baku	Azerbaidjan	2-0	1-2
Metalurgs	Letonia	3-1	2-0
Slavia Praga	Cehia	1-1	0-0
Omonia	Cipru	2-1	1-1
AEK Atena	Grecia	2-1	0-3
Lille	Franța	0-0	0-2
Twente	Olanda	0-0	0-2
Sparta Praga	Cehia	2-0	0-1
Lazio	Italia	0-0	2-2
Sporting	Portugalia	1-0	0-2
Zürich	Elveția	2-2	?

Acasă:	11	6	5	0	15-5	23p
Deplasare:	10	1	3	6	6-15	6p
TOTAL	**21**	**7**	**8**	**6**	**21-20**	**29p**

„GÂNDEȘTE-TE LA JOC, NU LA IMPRESARI!“

În momentul în care Giovani Becali a venit în cantonamentul moldovenilor pentru Papp, Viorel Hizo i-a transmis fundașului să se concentreze doar asupra partidei cu Lazio

Hizo ar fi vrut ca Paul Papp (foto, în stânga) să își dea acordul să fie impresariat de Becali după meciul cu Lazio, pentru a fi sută la sută conectat la jocul cu italienii. În vestiarul moldovenilor se vorbește de un interes pe care chiar Lazio îl are pentru fundașul de 21 de ani.

În ziua în care FC Vaslui a jucat cel mai important meci din scurta sa istorie, Giovani Becali a dat și el o lovitură! Fostul agent FIFA l-a convins pe Paul Papp să semneze cu firma sa de impresariat, dar modalitatea aleasă a stârnit câteva nemulțumiri. Conform surselor din cadrul echipei lui Hizo, Becali a venit în locul în care erau cazați jucătorii Vasluiului hotărât să încheie un contract cu Papp, chiar când antrenorul ținea ședința video de dinaintea meciului. La final, fotbalistul ar fi urmat să aibă o discuție cu fostul impresar, lucru care l-a nemulțumit pe Hizo. „Trebuie să te gândești la meci, nu la asta. Poți să semnezi liniștit la finalul partidei“, i-ar fi spus tehnicianul stoperului de 21 de ani. Papp a semnat în cele din urmă cu firma lui Giovani Becali: „Da, e adevărat că am încheiat miercuri acest contract cu domnii Becali“. ■

Foto: Dan DUȚĂ

Toți jucătorii de la Vaslui sunt de vânzare și e normal să ne bucurăm de ajutorul lui Giovani Becali

Viorel Hizo, antrenor Vaslui

MODEL

VASLUIUL ARE CEI MAI CUMINȚI BRAZILIENI

Renumiți că sunt fotbaliști cu un mare apetit pentru distracție sau excese nocturne, brazilienii infirmă acest renume la Vaslui. Viorel Hizo îi laudă pe Gerlem, Wesley sau Adailton, recomandându-i drept sportivi-model: „Sunt foarte cuminți. Nu am avut niciodată probleme cu ei, aceasta fiind și una dintre explicațiile succesului nostru. Am niște jucători remarcabili, care niciodată n-au făcut mofturi! Mă mai uit pe la alte echipe ce probleme sunt, dar la noi n-a fost cazul niciodată!“, a spus Hizo.

CFR MIOVENI 3 0

DINAMO

e lider din etapa a doua

Loc	Echipa	M	V	E	Î	Gol.	Pct.	Ad
★ 1	Dinamo	15	11	3	1	30-7	36	+15
★ 2	CFR Cluj	16	11	2	3	35-13	35	+8
● 3	Rapid	15	9	4	2	25-13	31	+10
● 4	„U" Cluj	15	7	5	3	22-15	26	+5
5	Pandurii Tg. Jiu	15	7	4	4	23-15	25	+1
6	Steaua	15	7	4	4	19-12	25	+1
7	Oţelul Galaţi	15	7	4	4	14-13	25	+4
8	FC Vaslui	15	7	3	5	24-14	24	+3
9	Astra Ploieşti	15	6	6	3	17-14	24	0
10	Ceahlăul	15	5	5	5	13-18	20	-1
11	Petrolul	15	4	4	7	14-19	16	-5
12	Gaz Metan	15	5	1	9	22-29	16	-8
13	FC Braşov	15	4	3	8	15-16	15	-6
14	Târgu Mureş	15	3	5	7	16-23	14	-10
▼ 15	Voinţa Sibiu	15	3	4	8	10-20	13	-11
▼ 16	Sportul Stud.	15	2	6	7	14-26	12	-12
▼ 17	Chiajna	15	2	3	10	8-25	9	-12
▼ 18	CS Mioveni	16	2	2	12	9-38	8	-16

Legendă: ★ Campioana merge în turul trei preliminar al LC pentru campioane ★ Vicecampioana merge în turul trei preliminar al LC pentru non-campioane ● Europa League, plus câştigătoarea Cupei ▼ retrogradare

ETAPA A XVI-A

IERI

CFR Cluj - CS Mioveni 3-0 (0-0)

AZI

Voinţa Sibiu - „U" Cluj	13:00	Digi Sport 1
FC Braşov - Astra	15:00	Dolce Sport 1
Petrolul - Pandurii	17:00	Digi Sport 1

MÂINE

Ceahlăul - FCM Tg. Mureş	14:00	Digi Sport 1
Chiajna - Gaz Metan	16:00	GSP TV
FC Vaslui - Oţelul	18:00	Digi Sport 1
Rapid - Sportul	20:30	Digi Sport 1

LUNI, 5 DECEMBRIE

Dinamo - Steaua	20:30	Digi Sport 1

ETAPA A XVII-A

VINERI, 9 DECEMBRIE

FCM Tg. Mureş - FC Braşov	20:30	Digi Sport 1

SÂMBĂTĂ, 10 DECEMBRIE

"U" Cluj - FC Vaslui	18:00	Digi Sport 1
Steaua - CFR Cluj	20:00	Digi Sport 1

DUMINICĂ, 11 DECEMBRIE

Sportul - Petrolul	13:00	Digi Sport 1
CS Mioveni - Voinţa Sibiu	15:00	GSP TV
Oţelul - Rapid	18:00	Digi Sport 1
Astra - Dinamo	20:30	Digi Sport 1

LUNI, 12 DECEMBRIE

Gaz Metan - Ceahlăul	19:00	Dolce Sport 1
Pandurii - Chiajna	20:00	Digi Sport 1

GOLGHETERI

12 GOLURI
M. NICULAE (Dinamo)

11 GOLURI
WESLEY (FC Vaslui)

8 GOLURI
DĂNCIULESCU (Dinamo)

CFR 3
Marcatori: '53-aut. Dică, 1-0; '72 Lionn, 2-0; '90+1 Kapetanos, 3-0
Antrenor: Jorge Costa
Rezerve: 32. Mincă - 8. Kivuvu, 24. I. Radu, 55. N. Diogo
Schimbări: 22. Hora ★★ (Bastos, '32), 9. Kapetanos ★ (Weldon, '68), 30. Rm. Pedro ★ (Ronny, '74)
Cartonaşe galbene: Sougou '82
Cartonaşe roşii:

MIOVENI 0
Marcatori:
Antrenor: Marian Pană
Rezerve: 81. Cobrea - 6. Mărgăritescu, 23. G. Neagu, 26. Coşeteanu
Schimbări: 18. Ayza ★ (Tănasă, '63), 9. Enache ★ (Neaga, '73), 17. Mandea (Cl. Ionescu, '86)
Cartonaşe galbene: Iordache '52, Săndulescu '83
Cartonaşe roşii:

4-3-3: 33 BETO; 20 CADU (CPT.), 13 PICCOLO; 2 LIONN, 11 NICOARĂ; 6 G. MUREŞAN; 16 BASTOS, 7 RENAN; 19 WELDON; 99 SOUGOU, 27 RONNY

4-2-3-1: 30 TĂNASĂ; 20 CL. IONESCU, 25 NEAGA; 80 N. DICĂ (CPT.); 24 V. GHEORGHE, 33 SĂNDULESCU; 3 BAICU, 16 CRĂCIUN; 31 AD. IORDACHE, 4 OLTEANU; 22 COCA

Arbitru: Augustus Constantin ★★★ (Rm. Vâlcea); **Asistenţi:** Dragoş Iliescu ★★★ (Craiova) şi Nicolae Megheşan ★★★ (Târnăveni); **Stadion:** „Dr. Constantin Rădulescu" (Cluj Napoca); **Spectatori:** 2.000.

JUCĂTORUL MECIULUI LIONN ★★★

★★★★★ Excelent ★★★★ Foarte bine ★★★ Bine ★★ Mediocru ★ Slab ■ Foarte slab

Mi-a plăcut combinaţia lui Hora cu Dică la primul gol! Dică a avut instinct de atacant
Iuliu Mureşan
preşedinte CFR

EXPERIENŢĂ FĂRĂ FOLOS
Neaga (în galben) şi Dică (medalion) nu şi-au ajutat deloc echipa, care părea oricum victimă sigură pe terenul CFR-ului

Foto: Mircea ROŞCA

Deşi până ieri nu fusese confirmat oficial, Marian Pană a debutat aseară pe banca tehnică a celor de la Mioveni, fiind al şaselea antrenor în 15 etape, record absolut în ultimii 20 de ani ai Ligii I

NICIO PIEDICĂ!

Nicolae Dică, Lionn şi Kapetanos au ajutat CFR-ul să se apropie de Dinamo, primul cu un autogol în vinclu

Vlad MĂCICĂŞAN
vlad.macicasan@prosport.ro

Mioveniul avea tot atâtea şanse să bată CFR cât are şi un taur la o coridă. Elevii lui Marian Pană le-au dat însă bătăi de cap clujenilor şi s-au îngropat singuri cu autogolul lui Dică (53).

În ţările unde corida e un spectacol apreciat, tribunele sunt pline, chiar dacă toţi cei care plătesc bilet ştiu că taurul nu are nicio şansă. Cunosc deznodământul, dar savurează spectacolul şi victoria toreadorului. La fel părea şi meciul dintre CFR şi CS Mioveni. S-au strâns cu greu 2.000 de oameni dispuşi să îndure frigul, dar cu toţii au venit cu un singur scop: să urmărească „toreadorul" CFR cum îngenunchează „tăuraşul" din Mioveni, unul cu doar 8 puncte în palmares. Asta spunea clasamentul, pentru că pe teren nu s-a văzut în prima parte diferenţa dintre „toreador" şi „taur".

Dică a arătat că putea avea o carieră mai interesantă şi le-a explicat colegilor de la Mioveni cum se bate o lovitură liberă, dar Beto i-a răspuns cu un reflex de goalkeeper al lui FC Porto (12). Aşa a început o repriză dominată steril de CFR. Fără idei în atac, elevii lui Costa s-au chinuit în prima parte. Piccolo a vrut să dea gol din foarfecă, dar mingea era să ajungă în stradă (15), Ronny a tras pe lângă (18), iar Sougou a reluat cu capul aproape de vinclu (39).

DICĂ, CE EXECUŢIE!

Fluieraţi la pauză, clujenii au mărit viteza în repriza secundă, şi după ce Olteanu a scos şutul lui Renan din drumul spre poartă (48) ajutorul a venit de unde nu se aştepta Costa. Nicolae Dică, omul alături de care CFR lua ultimul titlu, a deviat în plasă lovitura liberă a lui Hora (53). „Dică, Dică", i-au strigat ironic tribunele. Golul a demoralizat total ultima clasată, iar „vişiniii" au început să defileze. Rezerva Lionn a marcat primul gol la CFR (72) pentru liniştea lui Costa, care încă mai speră să-l prindă Revelionul pe primul loc. Reuşita lui Kapetanos din primul minut de prelungiri a accentuat senzaţia de meci uşor, însă nu trebuie uitată mâna întinsă de Dică CFR-ului. ■

BASTOS, ÎNJURAT LA IEŞIRE

Mijlocaşul brazilian a intrat din nou în gura fanilor după prestaţia din meciul cu CS Mioveni. Supăraţi pe atitudinea din joc a acestuia, suporterii CFR-ului l-au fluierat pe Bastos (foto, în dreapta) încă din minutul 30. Costa a observat şi el că mijlocaşul e absent din joc şi l-a schimbat imediat cu Hora. Nu este primul conflict al lui Rafael Bastos cu galeria, el fiind apostrofat şi în returul sezonului trecut, iar brazilianul chiar le-a arătat gesturi obscene suporterilor la un meci cu Oţelul.

TIMIŞOARA

ANIVERSARE CU MAGAZIN NOU!

Bănăţenii inaugurează al doilea shop „Viola" odată cu aniversarea a 90 de ani de existenţă ai clubului, ce se vor împlini chiar mâine. Pe lângă produsele obişnuite, fanii vor putea achiziţiona echipamentul purtat de favoriţi în tur cu autografele acestora. Mâine, 4 decembrie de la ora 12:00 în locaţia din centrul oraşului sunt aşteptaţi la eveniment actualii, dar şi vechii componenţi ai Politehnicii Timişoara. (Cornel BIHOLARI)

OŢELUL

„NE ANTRENĂM ŞI DE CRĂCIUN!"

Pentru că Oţelul a pierdut câteva puncte importante pe finalul acestui retur, Dorinel Munteanu anunţă că este foarte posibil să aplice câteva sancţiuni drastice pentru elevii săi. Mai precis, un Crăciun pregătit în cantonament: „Le-am zis să nu le stea gândul la vacanţă, că poate nu vor avea parte de ea. Nu ameninţ, dar nici nu am chef de glume. Vor face Crăciunul la antrenament, nu mai vreau să trateze cu superficialitate finalul meciurilor! În Anglia se joacă de Sărbători, aşa că noi de ce nu ne-am pregăti în acele zile?" **(Dănuţ LUNGU)**

ABONEAZĂ-TE LA PROSPORT!

★ „cumpăr prosport" Prin SMS la 7533 (7€ fără tva) / 1 lună
★ Online: www.prosport.ro (VISA / MASTERCARD / VISA ELECTRON SAU MAESTRO)
★ Prin ordin de plată sau mandat poştal (vezi talonul »)
★ Acum abonamentele se pot plăti şi la terminalele Zebrapay

Contravaloarea abonamentului se poate achita prin ordin de plată la orice bancă sau prin mandat poştal la orice oficiu poştal, în contul SC MEDIAFAX GROUP SA - RO43 INGB 0001 0081 9398 8920 deschis la ING BANK, sector 1, CUI: RO27189522. Preţul include TVA şi taxele de distribuţie. MEDIAFAX GROUP îşi asumă responsabilitatea trimiterii abonamentului către dumneavoastră. Eventualele erori în distribuţie nu cad în sarcina noastră, dar trebuie semnalate imediat pe adresa **abonamente@mpg.ro.**

NUME ŞI PRENUME
ADRESA
TEL/FAX EMAIL

■ ProSport 1 lună 35 RON ■ ProSport 3 luni 85 RON ■ ProSport 6 luni 160 RON ■ ProSport 12 luni 298 RON

Completează talonul de mai sus, decupează-l şi trimite-l împreună cu dovada plăţii pe adresa: Str. Aurel Vlaicu, nr. 62-66 - Departament Abonamente; prin fax: 0318.256.243 sau prin email: abonamente@mpg.ro. Abonamentele plătite până în data de 20 a lunii în curs, vor fi distribuite cu 1 a lunii următoare
■ Nu sunt de acord ca datele mele personale să fie incluse în baza de date cu cititorii produselor editate de MEDIAFAX GROUP, conform Legii 677/2001.

„GABI, AI RĂBDARE!“

Antrenorul Guidolin l-a încurajat pe Torje înainte de derby-ul cu Interul lui Chivu: „Are nevoie de timp“

Foto: EPA

Alex GHIURCĂU
alex.ghiurcau@prosport.ro

Derby-ul etapei a 13-a din Serie A se va juca astăzi, între Inter şi Udinese, într-o partidă care îi va pune faţă în faţă pe Gabriel Torje (22 de ani) şi Cristi Chivu (31 de ani). Dintre cei doi, doar Chivu are şanse la titularizare, Torje urmând a fi lăsat iarăşi pe bancă, în ciuda susţinerii pe care a primit-o din partea antrenorului Francesco Guidolin.

Aflată pe 3, Udinese poate urca pe prima poziţie în Serie A în cazul unei victorii, dar „friulanii” n-au mai marcat în deplasările din campionat de cinci meciuri, de la remiza, 1-1, cu AC Milan, de pe 21 septembrie! Guidolin ştie că elevii săi vor avea o misiune infernală sâmbătă: „E cel mai greu meci al sezonului! Inter rămâne Inter şi este o campioană rănită”. Întrebat de viitorul lui Torje, Guidolin a completat: „Sunt mulţumit de el, dar are nevoie de linişte pentru a da randament atunci când intră pe teren. E doar o chestie de timp, are nevoie de răbdare pentru a confirma”.

> Trebuie să fim şmecheri din punct de vedere tactic şi să nu-i lăsăm pe cei de la Udine să ne surprindă pe contraatac. Vom întâlni o superechipă!
> **Claudio Ranieri,** antrenor Inter

3
români vor fi titulari în etapa a 13-a din Serie A

NAPOLI N-ARE BANI PENTRU CHIVU

Chivu ar putea profita azi de absenţa accidentatului Lucio, românul având mari şanse de a face cuplu în defensivă cu Samuel. Viitorul său este încă învăluit în mister, după ce şefii i-au dat de înţeles că nu îi vor prelungi contractul scadent în vară. Napoli, Manchester City şi Tottenham îl curtează insistent, dar salariul lui Chivu reprezintă o veritabilă „sperietoare”: „La Napoli nu va primi niciodată peste 3 milioane de euro salariu. Numai City îi poate satisface pretenţiile”, consideră Gianluca Di Marzio, expertul în transferuri al postului Sky Sports. ■

Foto: EPA

TORJE	COMPARAŢIE	CHIVU
9 (1)	MECIURI (ca rezervă)	6 (0)
545	MINUTE JUCATE	493
22	VÂRSTĂ	31
7	VALOARE DE PIAŢĂ	9,5
0,35	SALARIU	3,5
15	SELECŢII LA NAŢIONALĂ	75

★sumele sunt exprimate în milioane de euro

BAROMETRUL STRANIERILOR

JUCĂTOR	MECI	DATA / ORA	ŞANSE SĂ JOACE	TELEVIZARE
GABRIEL TAMAŞ	QPR - **West Bromwich**	azi / 17:00	20%	
COSTEL PANTILIMON	**Man. City** – Norwich	azi / 17:00	5%	Digi Sport 2
CRISTI CHIVU	**Inter** - Udinese	azi / 21:45	80%	Digi Sport 2
ADRIAN MUTU	Juventus - **Cesena**	mâine / 16:00	100%	Digi Sport 1
ŞTEFAN RADU	**Lazio** – Novara	luni / 21:45	100%	
GABRIEL TORJE	Inter - **Udinese**	azi / 21:45	20%	Digi Sport 2
CIPRIAN MARICA	**Schalke 04** - Augsburg	mâine / 18:30	10%	
BĂNEL NICOLIŢĂ	Brest - **St. Etienne**	azi / 20:00	90%	
DANIEL NICULAE	Bordeaux - **Nancy**	mâine / 18:00	90%	
DORIN GOIAN	**Rangers** - Dunfermline	azi / 17:00	100%	
BOGDAN STANCU	Beşiktaş - **Orduspor**	azi / 20:00	100%	
FLORIN CERNAT	Antalyaspor - **Karabükspor**	mâine / 13:00	100%	
COSTIN LAZĂR	PAS Giannina - **PAOK**	mâine / 17:15	100%	
DENIS ALIBEC	Lierse - **Mechelen**	azi / 21:00	90%	
IANIS ZICU	Spartak Pleven (D3) - **ŢSKA Sofia**	azi / 14:00	100%	

PREMIILE PRO SPORT 2011

ANTRENORUL ANULUI
Mircea Lucescu, Radu Voina, Dan Petrescu, Ladislau Bölöni, Cosmin Olăroiu, Dorinel Munteanu, Cristi Pustai, Dan Podeanu, Petre Grigoraş, Liviu Ciobotariu

CEL MAI BUN STRAIN DIN LIGA I
Wesley, Weldon Andrade, Ricardo Cadu, Marcos Antonio, Adailton, Pablo Brandan, Rui Duarte, Vladimir Bozovic, Amadou Sougou, Novak Martinovic

SPORTIVUL ANULUI
Lucian Bute, Anca Măroiu, Loredana Dinu, Simona Alexandru, Ana-Maria Brânză, Daniela Dodean, Elizabeta Samara, Monica Niculescu, Horia Tecău, Marius Tincu

CEL MAI BUN FOTBALIST DIN LIGA A II-A
Rover Cârstea, Dorin Goga, Vlad Rusu, Daniel Oprita, Sorin Chiţu, Daniel Florea, Alexandru Curtean, Laszlo Sepsi, Cristinel Gafiţa, Cristian Cristea

CEL MAI BUN ROMAN DIN LIGA I
Gabriel Torje, Ovidiu Herea, Ciprian Tătăruşanu, Marius Niculae, Ionel Dănciulescu, Liviu Antal, Gabi Mureşan, Lucian Sânmărtean, Costin Curelea, Daniel Pancu

STRANIERUL ANULUI
Cristian Chivu, Răzvan Raţ, Gabriel Torje, Dacian Varga, Dorin Goian, Gigel Bucur, Cristi Săpunaru, Radu Ştefan, Costin Lazăr, Mirel Rădoi

PREMIUL PENTRU ÎNTREAGA ACTIVITATE
Emerich Ienei, Gabriela Szabo, Ilie Năstase, Elisabeta Lipă, Cornel Dinu, Anghel Iordănescu, Ion Ţiriac, Helmuth Duckadam, Ivan Patzaichin, Constantina Diţă

CEL MAI BUN FOTBALIST DIN LUME
Lionel Messi, Cristiano Ronaldo, Xavi, Iker Casillas, Wayne Rooney, Cesc Fabregas, Andres Iniesta, Sergio Aguero, Falcao, Wesley Sneijder

VOTEAZĂ-I PE CEI MAI BUNI DINTRE CEI MAI BUNI!

VOT PRIN SMS
TRIMITE OPŢIUNILE TALE LA 1813*
(ex. Petrescu, Torje, Wesley, Rat, Bute Szabo, Oprita, Xavi)
* număr cu tarif normal, valabil în reţelele Orange, Vodafone şi Cosmote

VOT PRIN TALON
Completează talonul cu datele personale şi cu opţiunile tale şi trimite-l la **Str. A. Vlaicu, 62-66, sect. 2, Bucureşti. Data limită a Poştei este 23 decembrie**

VOT ONLINE
Votează online pe **prosport.ro**
Intră pe **www.facebook.com/prosport.ro**
şi dă LIKE la pozele aleşilor tăi

NUME:
PRENUME:
LOCALITATE:
TEL.:
E-MAIL:

Prin participarea la scrutinul „Premiile ProSport 2011” cetăţenii îşi dau consimţământul ca datele lor de identificare să intre în baza de date a organizatorului, conform legii 677-2001, acestea putând fi folosite pentru activităţile de marketing ale acestuia şi îşi asumă cunoaşterea şi respectarea regulamentului de desfăşurare a scrutinului, disponibil pe www.prosport.ro.

ANTRENORUL ANULUI
ROMÂN DIN LIGA I
SPORTIVUL ANULUI
ÎNTREAGA ACTIVITATE
STRĂINUL ANULUI
STRĂIN DIN LIGA I
FOTBALIST LIGA A II-A
CEL MAI BUN DIN LUME

GRUPA A
POLONIA
GRECIA
RUSIA
CEHIA

◤Ultimul meci al Rusiei a fost un amical contra Greciei, încheiat 1-1
◤Grecia a eliminat Cehia din semifinalele Euro 2004, în prelungiri
◤Grecia nu a marcat în poarta Poloniei în ultimele patru meciuri directe

GRUPA B
OLANDA
DANEMARCA
GERMANIA
PORTUGALIA

◤cea mai puternică grupă are în componență trei campioane europene Olanda (1988), Danemarca (1992) și Germania (1996).
◤Germania a spulberat Olanda acum două săptămâni, într-un amical jucat la Hamburg (3-0)

GRUPA C
SPANIA
ITALIA
IRLANDA
CROAȚIA

◤Spania și Irlanda s-au întâlnit în sferturile de finală ale CM 2002: ibericii s-au calificat la penaltyuri
◤Italianul Giovani Trapattoni este neînvins în duelurile cu „Squadra Azzura", cu o victorie și două remize

GRUPA D
UCRAINA
SUEDIA
FRANȚA
ANGLIA

◤Ucraina și Anglia sunt adversare și în preliminariile CM 2014
◤Ucraina i-a administrat lui Capello singura înfrângere într-un meci oficial (1-0)

EURO 2012 / ASEARĂ LA KIEV A AVUT LOC TRAGEREA LA SORȚI A GRUPELOR

CORESPONDENȚA

Cosmin BOGHIU
Ucraina (Kiev)
(text și foto)

SCRIEȚI ISTORIE

Zeița Fortuna i-a zâmbit Poloniei, care are parte de o grupă ușoară, și a trimis în „Grupa Morții" Olanda, Danemarca, Germania și Portugalia

Zarurile au fost aruncate. Sau bilele alese, în limbajul tragerilor la sorți. Ieri, Kievul, Alpha și Omega pentru Europeanul de anul viitor, locul unde se va juca finala, a fost și locul unde s-au ales grupele. Dacă Ucraina are parte de una dificilă, cealaltă gazdă a turneului, Polonia, parcă s-ar fi înțeles cu Van Basten, Zidane și cu Peter Schmeichel. Spectacolul va fi în grupa B, „grupa morții".

Kievul e un oraș rece. La fel și oamenii, cam departe de ospitalitatea specifică mediteraneenilor. Pentru turiștii și fanii Europeanului, pe lângă problema distanțelor uriașe dintre orașele gazdă, bariera lingvistică va fi una destul de greu de trecut. 90 la sută dintre ucraineni n-au nicio treabă cu engleza. Doar taximetriștii sau barmanii o mai „rup", dar e o adevărată aventură să te înțelegi cu ei. Cum a fost când a trebuit să ajungem la „Olimpiski", arena care va găzdui finala și unde am testat, în premieră, alături de alți jurnaliști, balonul oficial al competiției, „Adidas Tango 12".

„OLIMPISKI" ADUCE CU NAȚIONAL ARENA

Prima senzație pe care o ai, ca român, când pășești pe stadionul pe care se va desfășura finala este aceea de déjà-vu. Motivul este cât se poate de simplu: seamănă foarte mult cu Național Arena. Dacă nu ar avea pista de atletism, ai spune chiar că izbitor. Cromatica este una veselă, caldă, nuanțele de galben și de albastru, culorile Ucrainei, dându-ți senzația că stadionul este mereu plin.

Prezent la această acțiune, internaționalul polonez Murawski a declarat că acest balon va fi o adevărată jucărie "teleghidată", care îi va pune în mare dificultate pe portari. Meciul-test dintre jurnaliștii prezenți nu a făcut altceva decât să confirme acest lucru. Împărțiți în două echipe de câte 6, de-a latul terenului, le-am luat-o înainte lui Șevcenko și Timoșciuc și, pentru un sfert de oră, am trăit senzația unică de a "ghidona" mingea oficială de la Euro 2012, pe gazonul arenei care va găzdui ultimul act.

GRUPA D, PARCĂ REGIZATĂ

Ne-am mutat apoi la Palatul Artelor, locul care a acaparat atenția lumii fotbalului spre finalul zilei. Și unde, înconjurați de adevărate legende ale „Sportului Rege", ne-au ieșit din cap "aerele" de fotbaliști. Și am așteptat și noi, cu înfrigurare, tragerea la sorți. Nu cu atâtea emoții cât am fi avut cu tricolorii prezenți în urne. Lasă, să aibă alții palpitații.

La repetiția dinaintea tragerii oficiale, Anglia pică într-o grupă cu Franța, Suedia și Polonia. La tragerea oficială, primele trei au schimbat doar gazda competiției! Iar polonezilor parcă le-a pus cineva mâna în cap. Grupa lor e cea mai slabă! Iar în legătură cu „grupa morții", am găsit consensul cu ceilați confrați de breaslă. E grupa B, cu trei campioane europene! Să facă ei istorie. Abia așteptăm să-i privim. Și să sperăm la finala pe care ne-ar putea-o oferi „țintarul": Spania - Olanda, o reeditare a celei mondiale. ■

PROGRAM EURO 2012

Partidele din cele 4 grupe se vor disputa în perioada 8 - 19 iunie, în fiecare zi fiind programate câte două meciuri, la 19:00 și 21:45. Ultimele meciuri din faza grupelor vor disputa la aceeași oră (21:45).

Vineri 8 iunie 2012
Polonia - Grecia, 19:00, Varșovia
Rusia - Cehia, 21:45, Wroclaw
Sâmbătă 9 iunie 2012
Olanda - Danemarca, 19:00, Harkov
Germania - Portugalia, 21:45, Lviv
Duminică 10 iunie 2012
Spania - Italia, 19:00, Gdansk
Irlanda - Croația, 21:45, Poznan
Luni 11 iunie 2012
Franța - Anglia, 19:00, Donețk
Ucraina - Suedia, 21:45, Kiev
Marți 12 iunie 2012
Grecia - Cehia, 19:00, Wroclaw
Polonia - Rusia, 21:45, Varșovia
Miercuri 13 iunie 2012
Danemarca - Portugalia, 19:00, Lviv
Olanda - Germania, 21:45, Harkov
Joi 14 iunie 2012
Italia - Croația, 19:00, Poznan
Spania - Irlanda, 21:45, Gdansk
Vineri 15 iunie 2012
Suedia - Anglia, 19:00,Kiev
Ucraina - Franța, 21:45, Donețk
Sâmbătă 16 iunie 2012
Cehia - Polonia, 21:45, Wroclaw
Grecia - Rusia, 21:45, Varșovia
Duminică 17 iunie 2012
Portugalia - Olanda, 21:45, Harkov
Danemarca - Croația, 21:45, Lviv
Luni 18 iunie 2012
Croația - Spania, 21:45, Gdansk
Italia - Irlanda, 21:45, Poznan
Marți 19 iunie 2012
Anglia - Ucraina, 21:45, Donețk
Sueidia - Franța, 21:45, Kiev
Miercuri 20 iunie 2012
PAUZĂ
Joi 21 iunie 2012
1A v 2B, 21:45, Varșovia
Vineri 22 iunie 2012
1B v 2A, 21:45, Gdansk
Sâmbătă 23 iunie 2012
1C v 2D, 21:45, Donețk
Duminică 24 iunie 2012
1D v 2C, 21:45CET, Kiev
Luni 25 iunie 2012
PAUZĂ
Marți 26 iunie 2012
PAUZĂ
Miercuri 27 iunie 2012
SEMIFINALĂ 1, 21.45CET, Donețk
Joi 28 June 2012
SEMIFINALĂ 2, 21:45, Varșovia
29, 30 iunie 2012
PAUZĂ
Duminică 1 July 2012
FINALA, 21:45, Kiev

***ora României**

"FUCKING EURO"

Un grup feminist a protestat ieri la Kiev în sânii goi, pentru a atrage atenția asupra exploatării sexuale a femeilor

Tragerea la sorți a grupelor EURO 2012 a fost marcată și de un protest inedit. Ieri, cu câteva ore înaintea evenimentului, un grup feminist a protestat în fața arenei Olimpiski, din Kiev, în sânii goi, încercând să atragă atenția asupra posibilității transformării Ucrainei într-un adevărat paradis sexual. "Vrem ca fanii fotbalului și domnul Platini să fie atenți nu doar la fotbal ci și la problemele sociale ale Ucrainei. Există posibilitatea ca țara noastră să devină un adevărat EURO-bordel în perioada CE", a spus Olexandra Shevchenko, liderul grupului FEMEN, care din 2008 luptă împotriva exploatării sexuale a femeilor din fosta țară sovietică.

Biblioteca Județeană
MUREȘ
TÂRGU MUREȘ

VINERI		SÂMBĂTĂ						IERI								AZI
CFR CLUJ	3	SIBIU	0	BRAȘOV	2	PETROLUL	0	CEAHLĂUL	1	CHIAJNA	0	VASLUI	1	RAPID	2	DINAMO
MIOVENI	0	„U“ CLUJ	0	ASTRA	0	PANDURII	0	TG. MUREȘ	1	GAZ METAN	0	OȚELUL	0	SPORTUL	0	STEAUA
La pauză 0-0				La pauză 2-0				La pauză 0-1				La pauză 1-0		La pauză 2-0		20:30 Digi Sport 1

Numărul 4.407
Luni, 5 decembrie 2011
24 pagini ◤ Tiraj: 41.032

EDIȚIE DE TRANSILVANIA ȘI VEST
Editat de Mediafax Group

506.000 DE CITITORI zilnic (SNA)
1.966.801 DE VIZITATORI unici în octombrie (SATI) pe www.prosport.ro

PRET: 2 lei

PRO SPORT

INTERVIU HAGI: „RESPECT DINAMO, DAR NU AȘ ANTRENA-O!“

»8-9

»17

Azi se joacă al 125-lea derby Dinamo - Steaua!

STEAUA SUB TEROARE!

ROȘ-ALBAȘTRII PIERD ORICE ȘANSĂ LA TITLU ÎN CAZUL UNUI EȘEC

Mircea Lucescu afirmă că la Steaua e greu de lucrat, pentru că „acolo se întreține o atmosferă de teamă“

DINAMO ARE 70.000 DE EURO PRIMĂ, RIVALA - NIMIC!

DINAMO STEAUA
azi, ora 20:30

»2-9

INTERVIU CU PISTOALELE PE MASĂ

Porumboiu despre Liga I: titluri în subterane, mafia pariurilor, corupție în arbitraj

»20-21

RAPID 2
SPORTUL 0

Giuleștienii, la două puncte de liderul Dinamo înainte de marele derby de azi

»16

MECI UȘOR ASTĂZI, DUPĂ 30-28, SÂMBĂTĂ, CU TUNISIA

România bate Cuba pentru optimile Cupei Mondiale la handbal feminin

»14-15

AVEA DOAR 57 DE ANI, A LĂSAT ÎN URMĂ ȘASE COPII

Doctorul Socrates a murit din cauza excesului de alcool și țigări

»12

PUBLICITATE

20 de milioane de utilizatori
pe cea mai mare arenă de gaming din lume

Numărul 1 în pariuri online

bwin.com
▶ Sporturi ▶ Poker ▶ Casino ▶ Games

Biblioteca Județeană
MUREȘ
TÂRGU MUREȘ

Știm ce înseamnă să fii suporter
www.prosport.ro

FAȚĂ ÎN FAȚĂ

Pe lângă poziția din clasament, Dinamo stă mai bine decât Steaua și la capitolul puncte forte

Florin MARIAN
florin.marian@prosport.ro

Gigi Becali a fost rugat într-o emisiune „Fanatik" să facă o analiză om cu om între echipa sa, Steaua, și rivala Dinamo. Finanțatorul roș-albaștrilor a refuzat politicos, probabil pentru a nu-și demoraliza formația, pentru că într-un final s-a arătat îngrijorat de forța pe care o au „câinii" în atac. ProSport a făcut însă o scurtă analiză a celor două formații de start și Dinamo pleacă favorită în derby și din punctul de vedere al jucătorilor pe care îi are și al formei pe care aceștia o arată. Nu neapărat prin prisma poziției din clasament.

PORTARI:
BĂLGRĂDEAN ★★★★★
În mare formă! Foarte flexibil, reflexe de mare portar, vede bine mingea la distanță. Joc acceptabil de picior și bun în duelurile unul la unul. În schimb nu prea iese pe centrări de teamă să nu greșească și pierde la capitolul experiență față de Tătărușanu

TĂTĂRUȘANU ★★★★★
În formă bună după ultima accidentare. Reflexe excelente, îi convin șuturile pe sus, nu cele la firul ierbii sau cele de la distanță. Dacă e presat poate ceda, joc slab de picior, indolent în unele faze

FUNDAȘI DREAPTA:
LUCHIN ★★★★
Se apără foarte bine, e atent, nu riscă inutil. Bun în dueluri atât la sol cât și în aer pentru că are detentă. Nu prea ajunge să centreze, nu susține mult atacul

MARTINOVIC ★★★
Are probleme când întâlnește un adversar cu viteză și tehnică. Abuzează de faulturi în astfel de situații. Are un tackling feroce, e bătăios, nu pierde ușor duelurile

DERBY DE

960
de mii de euro este suma salariilor pe care le primesc dinamoviștii anual

Prima întâlnire între cele două a avut loc la 20.11.1948, CSCA București – Dinamo A București 0-1

Un număr de 46 de fotbaliști au jucat pe prima scenă atât la Steaua, cât și la Dinamo. Dintre aceștia, 10 au izbutit să câștige titlul și cu una, și cu cealaltă: Bumbescu, Dănciulescu, Doboș, Fulga, Matei, Moraru, D. Munteanu, Stelea, Turcu, Vlădoiu. Totodată, 26 dintre cei 46 au disputat derby-ul atât pentru o echipă, cât și pentru cealaltă

Patru jucători au marcat în derby-uri, atât în poarta lui Dinamo, cât și a Stelei: Dănciulescu, C. Munteanu, D. Șerban și Andrei Cristea

Sulejman Demollari a devenit primul fotbalist străin care a jucat și totodată care a marcat în derby

Antrenor: Liviu Ciobotariu
Rezerve: 23. Naumovski - 15. Scarlatache, 3. Pulhac, 6. D. Stoica, 8. Pătrașcu, 19. Ganea, 29. Țucudean
Absențe: Bakaj (accidentat)

Arbitru: Cristian Balaj (Baia Mare); **Asistenți:** Aurel Oniță (Constanța) și Eduard Dumitrescu (Pitești); **Stadion:** Dinamo; **Bilete:** 20 lei - peluze, 40 lei - tribuna a II-a neacoperită și tribuna O-III, 50 lei - tribuna a II-a acoperită și tribuna O-II, 80 lei - tribuna a II-a VIP și tribuna O-I, 150 lei - tribuna O-VIP

Antrenor: Ilie Stan
Rezerve: 1. Stanca - 3. Emeghara, 4. Iliev, 9. M. Costea, 19. V. Lupu, 28. I. Roșu, 90 Nikolic
Absenți: Bicfalvi (suspendat), Tatu, T. Bălan, Răduț, Gardoș, D. Popa, G. Matei (accidentați)

DINAMO
e lider din etapa a doua

Loc	Echipa	M	V	E	Î	Gol.	Pct.	Ad
★ 1	Dinamo	15	11	3	1	30-7	36	+15
★ 2	CFR Cluj	16	11	2	3	35-13	35	+8
● 3	Rapid	16	10	4	2	27-13	34	+10
● 4	FC Vaslui	16	8	3	5	25-14	27	+3
5	„U" Cluj	16	7	6	3	22-15	27	+6
6	Pandurii Tg. Jiu	16	7	5	4	23-15	26	+2
7	Steaua	15	7	4	4	19-12	25	+1
8	Oțelul Galați	16	7	4	5	14-14	25	+4
9	Astra Ploiești	16	6	6	4	17-16	24	0
10	Ceahlăul	16	5	6	5	14-19	21	-3
11	FC Brașov	16	5	3	8	17-16	18	-6
12	Petrolul	16	4	5	7	14-19	17	-7
13	Gaz Metan	16	5	2	9	22-29	17	-7
14	Târgu Mureș	16	3	6	7	17-24	15	-9
▼ 15	Voința Sibiu	16	3	5	8	10-20	14	-13
▼ 16	Sportul Stud.	16	2	6	8	14-28	12	-12
▼ 17	Chiajna	16	2	4	10	8-25	10	-14
▼ 18	CS Mioveni	16	2	2	12	9-38	8	-16

Legendă: ★ Campioana merge în turul trei preliminar al LC pentru campioane ★ Vicecampioana merge în turul trei preliminar al LC pentru non-campioane ● Europa League, plus câștigătoarea Cupei ▼ retrogradare

ETAPA A XVI-A

VINERI
CFR Cluj - CS Mioveni 3-0 (0-0)

SÂMBĂTĂ
Voința Sibiu - „U" Cluj 0-0
FC Brașov - Astra 2-0 (2-0)
Petrolul - Pandurii 0-0

IERI
Ceahlăul - FCM Tg. Mureș 1-1 (0-1)
Chiajna - Gaz Metan 0-0
FC Vaslui - Oțelul 1-0 (1-0)
Rapid - Sportul 2-0 (2-0)

AZI
Dinamo - Steaua 20:30 Digi Sport 1

GOLGHETERI
12 GOLURI
M. NICULAE (Dinamo)
WESLEY (Vaslui)
8 GOLURI
DĂNCIULESCU (Dinamo)

OPINIE

CORNER

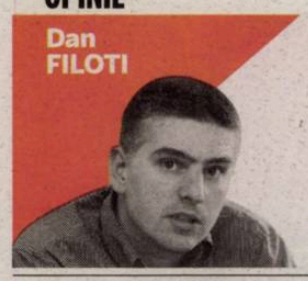

Dan FILOTI
dan.filoti@prosport.ro

FOTBALUL FOTBALIȘTILOR

Va veni momentul în care discursul contradictoriu al lui Becali nu va mai conta, așa cum lătrăturile de foarte departe ale lui Borcea vor fi egale cu zero. Cu greu vor fi auzite până și indicațiile de la margine pe care mult prea tensionatul Ilie Stan și foarte liniștitul Liviu Ciobotariu le vor transmite. Acest meci este mai mult ca oricare altul al fotbaliștilor și de ei depind frumusețea, spectaculozitatea și încrâncenarea. De inspirația lui Munteanu, de oportunismul lui Dănciulescu, de disponibilitatea lui Rusescu și de sclipirile lui Tănase. 90 de minute mingea va fi la ei și nu vom mai auzi nimic din ce e colateral și de multe ori nociv fotbalului. Nu vor fi nici amenințări, nici lamentări, nici denunțuri și nici autodenunțuri. Cred că e timpul mai mult ca oricând ca jucătorii să ia fotbalul pe cont propriu, să-l revendice, să și-l însușească și să-l dea înapoi celor care vor să îl trăiască.
Poate sunt și sub impresia unei scene emoționante petrecute sâmbătă seara în sala Teatrului de Comedie, acolo unde după ce își jucaseră rolurile și smulseseră hohote de râs și ropote de aplauze, actorii plângeau la bis. Moartea, cu câteva zile în urmă, a celui ce regizase spectacolul, Alexandru Tocilescu, era prea vie în memoria afectivă a tuturor. Ce vreau să spun e că acolo, în spațiul lor de joc, George Mihăiță, Valentin Teodosiu, Emilia Popescu și ceilalți au făcut spectacol la propriu, deși starea lor, aveam să vedem la sfârșit, era diametral opusă celei pe care au reușit să ne-o creeze nouă, spectatorilor. Așa și cu Marius Niculae, Ciprian Tătărușanu și cine o mai juca diseară. Din respect pentru ei, pentru meseria lor, pentru toți jucătorii imenși care au trecut pe la Dinamo și Steaua și mai ales pentru milioanele de fani trebuie să dea o reprezentație de gală. Să uite, așadar, de toți și de toate și să joace. Atât!

ORA 20:30, DIGI SPORT

STEAUA

FUNDAŞI CENTRALI:
GRIGORE ŞI MOŢI ★★★★
Punctul nevralgic al lui Dinamo altădată, acum par să-şi fi revenit complet. De regulă lipsa de coordonare şi de concentrare îi trage în jos, dar dacă prind o zi bună, pot fi de netrecut. Dovada: „câinii" au primit cele mai puţine goluri în campionat, 7!

GALAMAZ (SAU ILIEV) ŞI GERALDO ★★★★
Un cuplu bine sudat, dar lent. Experienţă foarte bună, plasament de asemenea. Tehnică bună pentru portughez. Toţi pot înscrie la fazele fixe.

FUNDAŞII STÂNGA:
DIABATE ★★★
Se poate specula pe partea lui. Se apără acceptabil, bun mai ales în duelurile aeriene, dar slab cu mingea la picior. Greoi, nu prea ajută atacul

LATOVLEVICI ★★★★
Aleargă din primul până în ultimul minut, asta dacă prinde finalurile de meci, pentru că a început să greşească constant. Şut puternic de la distanţă, centrări de asemenea.

MIJLOCAŞI
RUS, KONE, MUNTEANU ŞI ALEXE ★★★★★
Primii doi au caracter defensiv, ceilalţi ofensiv. Rus e în formă, Kone merge ceas la mijloc, unde recuperează foarte multe mingi, Munteanu le distribuie foarte bine, iar Alexa poate crea dezechilibru dacă îşi foloseşte viteza şi tehnica. Dinamoviştii sunt bine echilibraţi în acest compartiment şi ei pun în valoare atacanţii.

PREPELIŢĂ, BOURCEANU, BRANDAN, TĂNASE ★★★★
Primii doi sunt în scădere vizibilă de formă, „Prepe" având şi probleme medicale. „Gattuso" are determinare, dar a arătat că poate fi printre cei mai slabi dacă încearcă să le facă el pe toate. Brandan e cel mai în formă stelist, tehnică bună, clarviziune, recuperează mult şi şutează bine de la distanţă. Tănase rămâne jucător de clasă, dar e inconstant.

ATAC
DĂNCIULESCU ŞI M. NICULAE ★★★★★
Sunt deja numele grele care îi apasă pe stelişti. Au dat majoritatea golurilor echipei din acest sezon. Chiar dacă sunt uşor cam lenţi, ei compensează prin plasament, experienţă, ambii au tehnică şi sunt capabili de execuţii extraordinare.

RUSESCU ŞI FLORIN COSTEA ★★★
Primul a arătat o creştere de formă în ultima vreme. Nu are viteză, dar are în el execuţii de mare fotbalist. Nu e dispus la efort. Florin Costea e într-o formă deplorabilă, de multe ori individualist, caută mereu poarta şi a început să devină previzibil când îşi aşază mingea pe dreptul. Îi plac mai mult combinaţiile şi atunci, într-adevăr, poate deveni periculos

ROMÂNIA
EPISODUL 125

2,7
milioane de euro primesc, în total, steliştii din salarii într-un sezon

Trei străini au marcat până acum în derby-uri: doi pentru Steaua (Théréau şi Kapetanos) şi unul pentru Dinamo (Demollari)

Cea mai lungă perioadă de invincibilitate dinamovistă: 11.11.1973, Dinamo – Steaua 0-2 / 04.06.1978, Dinamo – Steaua 0-1

Un număr de 8 tehnicieni au fost antrenori principali atât la Steaua, cât şi la Dinamo: Coloman Braun, Constantin Cernăianu, Florin Halagian, Traian Ionescu, Valentin Stănescu, Constantin Teaşcă, Colea Vâlcov şi Walter Zenga. Niciunul însă n-a reuşit să cucerească titlul cu ambele

Victoria stelistă la cel mai mare scor: 04.04.1998, Steaua – Dinamo 5-0

Cea mai lungă perioadă de invincibilitate stelistă: 16.10.1991, Dinamo – Steaua 1-0 / 22.04.2000, Dinamo – Steaua 3-2

Victoria dinamovistă la cel mai mare scor: 01.10.1951, Dinamo – CCA 6-2. Aceasta e partida la care s-au înscris şi cele mai multe goluri într-un derby

Vremea: 6°C; Ploaie*

COTE PARIURI

Publicbet	2.10	3.20	3.35
Casa Pariurilor	2.05	3.20	3.60
Stanleybet	2.10	3.10	3.40

BILANŢ DINAMO – STEAUA:

În campionat:	124.	45.	45.	34.	169-163.
Bilanţ cu Dinamo gazdă:	62.	26.	23.	13.	92-73.

Cel mai rapid gol, Tătaru I, la Dinamo – CCA 2-1, la 06.11.1955

Cel mai des scor întâlnit: 1-1 de 22 de ori

Pentru Dinamo a jucat cele mai multe derby-uri: Cornel Dinu 28

Pentru Steaua a marcat cele mai multe goluri în derby-uri: Gheorghe Constantin 10

Pentru Steaua a jucat cele mai multe derby-uri: Tudorel Stoica 24

Pentru Dinamo au marcat cele mai multe goluri în derby-uri: Dudu Georgescu şi Mircea Lucescu, câte 9

Arbitrii de centru care au condus cele mai multe derby-uri: Aurel Bentu şi Adrian Porumboiu, câte 8

Stadionul care a găzduit de cele mai multe ori derby-ul: „23 August", de 51 de ori

PUBLICITATE

pentru că eşti la Orange,
ţi-am pregătit o iarnă de poveste
telefoane la preţ special şi minute naţionale bonus

la abonamente de minim 8 euro
LG A225
5 €

la abonamente de minim 12 euro şi opţiunea Net Mail
best deal
Nokia C3 Touch&Type
49 €

la abonamente de minim 12 euro şi opţiunea Net Mail
best deal
Samsung Wave 575
49 €

+
100 minute naţionale/lună
timp de 3 luni, cu abonamentele
Delfin, Panteră, Flamingo

ofertă valabilă şi la abonare, în magazinele Orange şi pe www.orange.ro

valabil până la 29 februarie 2012, cu abonamente pe 2 ani, prin Orange Thank You sau la abonare; preţurile includ TVA

sărbătorile se schimbă cu Orange
today changes with orange

Statistică: Răzvan Toma

BORCEA SE ÎNCHIDE ÎN CASĂ!

Acționarul lui Dinamo va vedea derby-ul în apartamentul său din Miami, pentru a nu fi deranjat de nimeni

Nicu BĂDESCU
nicu.badescu@prosport.ro

Cristi Borcea suferă pentru Dinamo şi de la mii de kilometri distanţă! Aflat încă la Miami, preşedintele executiv al „câinilor" a decis să vadă meciul în propria casă, nu printre prietenii din America.

„Ca de obicei, nu prea am putut să dorm zilele astea de dinaintea derby-ului. Nu ştiu ce am, dar mă gândesc numai la cum să o batem pe Steaua", şi-a început şeful dinamovist discursul ieri, ora 12:00 la Miami, cinci ore mai târziu la Bucureşti. După încă o noapte albă, Borcea e mai liniştit după ce a discutat cu responsabilii de la echipă. „Toată lumea e bine, e conectată la războiul de mâine (n.r.-azi). Nu avem accidentaţi, ceea ce e bine, băieţii au un moral foarte bun, deci sunt premisele unui rezultat bun", a continuat acţionarul. Care a dezvăluit şi unde va vedea marele meci: „Voi sta la mine acasă, nu vreau să ies nicăieri! Un derby se trăieşte altfel, nu e ca la un meci obişnuit. Nu merg în oraş, rămân acasă, pentru a-l trăi ca şi cum aş fi fost pe stadion! Sunt convins că vom învinge". ■

Foto: PROSPORT

Dinamo - Steaua e derby-ul derby-urilor, nu există altceva pe lumea asta... Noi vom câştiga sigur!
Cristi Borcea, preşedinte executiv Dinamo

PROGRAMUL LUI DINAMO

Ora 09:00	Trezirea
Ora 09:30	Micul-dejun la Săftica
Ora 11:30	Program de relaxare
Ora 13.00	Masa de prânz
Ora 14:30	Odihnă
Ora 17:30	Plecare spre stadionul Dinamo

PROGRAMUL STELEI

Ora 08:30	Trezirea
Ora 09:00	Micul-dejun în cantonamentul de la Mogoşoaia
Ora 12:00	Program de relaxare, în interiorul bazei de la Mogoşoaia
Ora 13:30	Masa de prânz, în cantonament
Ora 14:00	Odihnă
Ora 18:30	Plecare către stadionul Dinamo

„DINAMO NU E FAVORITĂ"

Ciprian Marica nu e convins încă de forţa lui Dinamo, chiar dacă fosta sa echipă domină campionatul după 15 etape. Atacantul lui Schalke a declarat pentru Pro TV că nu garantează faptul că ar refuza o ofertă de la Steaua. „Mă bucur pentru Dinamo şi pentru faptul că e linişte acolo. Totuşi, nu cred că e favorită în derby. Nu s-a pus problema să vin la Steaua, dar îl respect pe Gigi Becali. Ştiţi cum e, niciodată nu spune niciodată", a mărturisit atacantul de 26 de ani.

www.prosport.ro

Cine se va impune în „Derby de România" Dinamo - Steaua?

Dinamo 47%
Steaua 38%
Va fi egal 15%

Răspunde azi la întrebarea: „Messi sau Ronaldo? Cine merită să primească premiul ProSport pentru cel mai bun jucător al anului?"

Top 3 ştiri pe www.prosport.ro

1. Gigi Becali anunţă alte transferuri de senzaţie! Printre ele, Wesley şi Adrian Cristea! **Steaua, schimbată** aproape în totalitate! **AŞA ar putea arăta echipa în retur**
2. VIDEO DE SENZAŢIE: Bănel i-a făcut pe francezi să strige „România"! Mesajul din vestiar al jucătorilor lui Saint Etienne:
3. SURPRIZĂ pe lista Stelei! Gigi Becali a găsit soluţia pentru banda dreaptă: Bănel i-a blocat transferul în vară

RECOMPENSĂ / ŞEFII „CÂINILOR" AU FIXAT SUMA PE CARE O VOR ÎNCASA ELEVII LUI CIOBI ÎN CAZUL UNEI VICTORII

POT DE 70.000 DE EURO!

Foto: Octav GANEA

75
de mii de euro
au totalizat până acum primele încasate de dinamovişti: 50.000 de euro după primele trei etape (victorii cu FCM Tg. Mureş, Gaz Metan şi Pandurii) şi 25.000 după meciul cu CFR

Dacă înving azi, dinamoviştii ar ajunge la al treilea succes consecutiv, ceea ce le-ar aduce un bonus financiar consistent pentru toată echipa

Mircea DOMINTE
mircea.dominte@prosport.ro

Conform înţelegerii de la începutul sezonului, jucătorii lui Dinamo vor încasa prime numai în cazul a trei victorii consecutive. „Câinii roşii" au câştigat cu Voinţa şi Mioveni, ambele cu 1-0, şi dacă o vor bate şi pe Steaua, vor primi 50.000 de euro. Cum suma se va împărţi la toată echipa, acţionarii au hotărât să pluseze cu 20.000 de euro.

Dinamoviştii încasează prime numai dacă leagă trei victorii consecutive, dar uneori acţionarii se abat de la regulă, tocmai datorită parcursului peste aşteptări al „câinilor roşii". Astfel, după victoria cu 3-2 de la CFR Cluj, din etapa a 13-a, una dintre cele mai periculoase rivale în lupta pentru titlu, bucureştenii au încasat un bonus total de 25.000 de euro. Deşi la prima vedere este o sumă mică, jucătorii lui Dinamo n-ar fi trebuit să încaseze niciun ban, fiindcă înaintea acelei partide nu reuşiseră decât două remize albe, acasă cu FC Braşov şi pe terenul Universităţii Cluj.

PRIMELE CRESC CU STEAUA

Acum, Dinamo se află în faţa celui de-al treilea succes consecutiv, după ce au câştigat cu 1-0 atât acasă cu Voinţa Sibiu, cât şi în deplasare la Mioveni, iar acest lucru ar atrage de la sine 50.000 de euro pentru întreaga echipă. Totuşi, importanţa disputei cu Steaua i-a determinat pe conducătorii dinamovişti să anunţe o suplimentare a primei, care ar urma să ajungă la 70.000 de euro, cel mai mare bonus pe care jucătorii lui Ciobotariu l-ar putea încasa în acest sezon. ■

Oficial, steliştii nu au promisă nicio primă în cazul unui succes în „Ştefan cel Mare"

DEMITEREA CA MOTIVAȚIE

DISCURS *Ilie Stan le cere jucătorilor să fie puternici în cele două meciuri tari, cu Dinamo și CFR, din Liga I*

Ilie Stan le spune jucătorilor că partida cu Dinamo ar putea fi ultima pentru el la Steaua. Când a auzit asta, Becali l-a băgat în ședință pe tehnician

Foto: Alexandru HOJDA

Cristian VOINEA
cristian.voinea@prosport.ro

Cristian SCUTARIU
cristian.scutariu@prosport.ro

Primele metode de motivare ale jucătorilor erau inspirate din filmele cu Al Pacino sau din comedii. A funcționat la Buzău, cu Oțelul. A urmat un vestiar tapetat cu porțiuni de ziar după umilința de la Haifa și jucătorii săi au ținut piept Rapidului. Zilele trecute, Ilie Stan le-a ținut un discurs jucătorilor, cerându-le să dea totul în partida cu Dinamo, pentru că ar putea fi ultima pentru el. A intervenit Gigi Becali, care i-a cerut antrenorului să stea liniștit, pentru că nu va fi demis indiferent de rezultat.

Tensiunea din vestiarul Stelei atinge noi culmi. După scandalurile dintre jucători, Ilie Stan este sigur că partida cu Dinamo va fi ultima pentru el pe banca roș-albaștrilor dacă Steaua nu se va impune. Acesta le-a cerut propriilor jucători să dea totul în meciul cu marea rivală, pentru a continua și din iarnă treaba începută după plecarea lui Levi. „Vă promit că, dacă bateți Dinamo, în retur vom defila. Nu vor mai fi probleme la echipă, pentru că rezultatele pozitive vor crea o atmosferă foarte bună. În caz contrar acest meci ar putea fi ultimul al meu la Steaua", le-a zis tehnicianul jucătorilor în speranța că își va motiva elevii.

2
luni
au trecut de când a fost numit Ilie Stan pe banca tehnică a Stelei

În funcție de meciul cu Dinamo voi stabili și ce achiziții vom face în iarnă
Gigi Becali, patron Steaua

BECALI: „BĂI, ILIE, AI LUAT-O RAZNA?"

La auzul acestei vești, patronul Stelei s-a înfuriat și a pus mâna pe telefon pentru a-i cere explicații antrenorului: „Băi, Ilie, tu ai luat-o razna? Cum să le zici jucătorilor că te dau afară?! O să te creadă ăștia și apoi ce faci? Îți tai craca de sub picioare. Nu te mai plânge încontinuu", i-a transmis finanțatorul antrenorului principal. Patronul roș-albaștrilor a dezvăluit în ultima vreme că Ilie Stan e stresat de faptul că ar putea fi demis. „Ilie e obsedat că va fi înlocuit. Mereu crede că voi aduce pe nu știu cine. Eu i-am zis că nu pleacă, dar mai mult nu am ce să îi fac", spunea Becali în urmă cu o săptămână. ■

5
victorii
a obținut antrenorul Stelei în cele 11 meciuri cât a condus Steaua de pe margine

Dacă batem, intrăm în lupta pentru titlu. Dacă nu, la revedere
Gigi Becali, patron Steaua

DVD

STELIȘTII SE INSPIRĂ DE LA HIZO

O singură înfrângere a suferit Dinamo în acest sezon, 1-3 la Vaslui. Iar DVD-ul acestei partide e folosit drept material didactic pentru Ilie Stan în pregătirea meciului din „Groapă". Antrenorul va încerca să speculeze punctele slabe arătate de „câini" în partida cu moldovenii, atenția stelistului fiind concentrată pe compartimentul ofensiv. Jucătorii roș-albaștrilor au studiat în ultimele zile fragmente ale confruntării respective, planul antrenorului fiind concentrat în jurul trioului ofensiv cu care plănuiește să „spargă" apărarea dinamovistă. Astfel, corespondentul modulului Adailton - Sânmărtean - Temwanjera, care a marcat de trei ori cu Dinamo, va fi tridentul format din Rusescu - Florin Costea - Tănase.

URMĂRIT

OMRI KENDE E ÎN VIZORUL STELEI

Foto: Răzvan LUPICĂ

Presa din Israel a scris că fundașul dreapta **Omri Kende (foto)** de la Hapoel Tel Aviv se află în atenția Stelei pentru un transfer în iarnă. Fotbalistul a jucat miercuri la București contra Rapidului. Kende are 25 de ani și a fost convocat de-a lungul carierei la toate loturile naționale de tineret și juniori ale Israelului. Viteza este principalul atu al fotbalistului de la Hapoel Tel Aviv.

PUBLICITATE

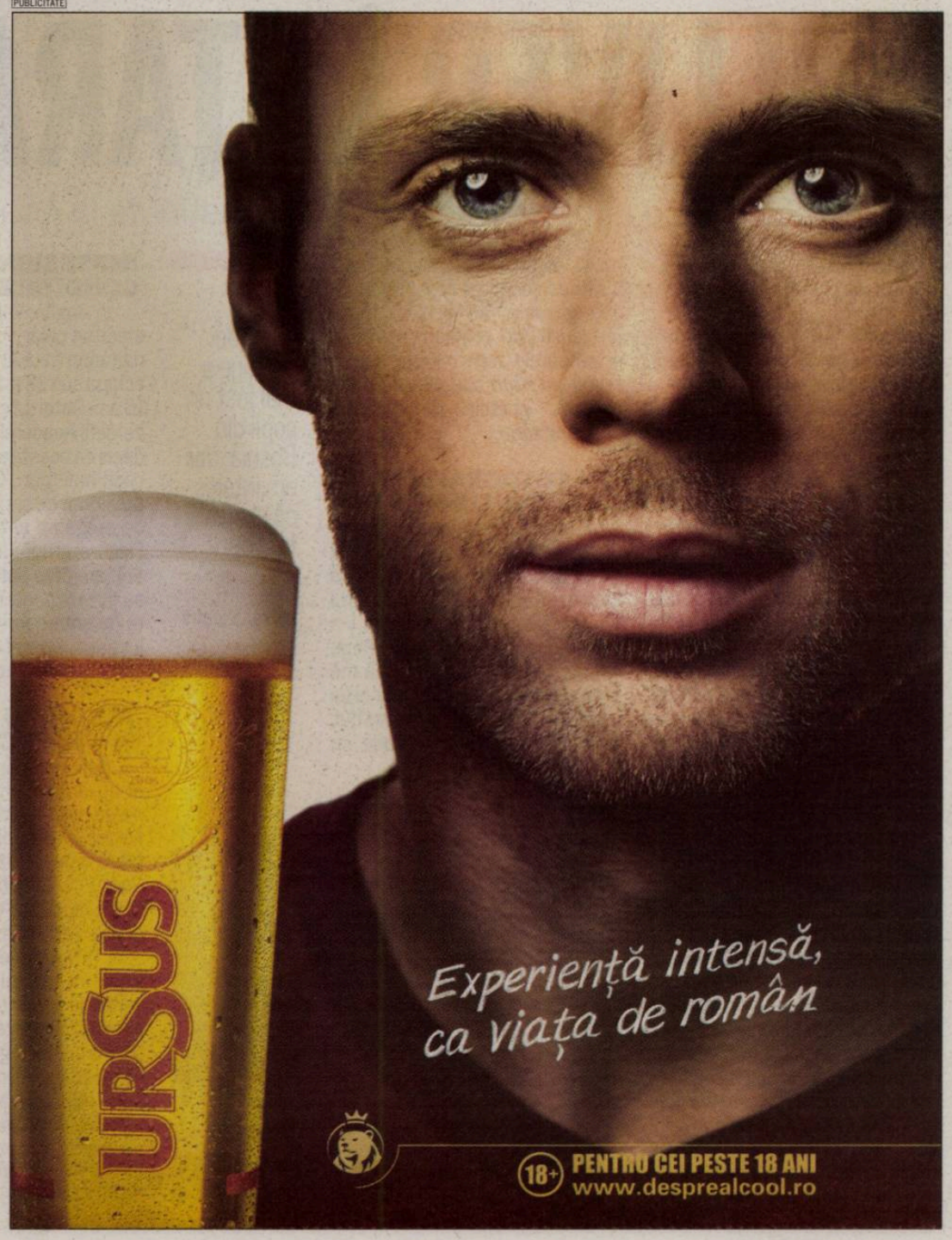

AZI
DINAMO

BOICOT *Dinamoviștii anunță că nu vor veni la derby*

Foto: Răzvan LUPICĂ

S-AU CERTAT IAR PE

Înaintea derby-ului, conducerea dinamovistă a anunțat că suporter

Cristian VOINEA
cristian.voinea@prosport.ro

Nicu BĂDESCU
nicu.badescu@prosport.ro

Jocurile psihologice înaintea derby-ului nu au lipsit nici de această dată. Oficialii dinamoviști au avertizat că nu vor primi galeria Stelei dacă formația roș-albastră nu va răspunde pentru eventualele incidente din sectorul steliștilor. În replică, șefii rivalilor au spus că aceste acțiuni sunt simple fumigene pentru a pune presiune mai mare pe echipa lui Ilie Stan.

Derby-ul a fost la un pas de a fi boicotat de fanii celor două echipe. Dacă liderii Peluzei Cătălin Hîldan au anunțat că în zona rezervată lor nu vor lua loc ultrașii echipei, rivalii de la Steaua susțin că vor fi 676 de fani ai formației lor în sectorul rezervat pentru ei. Totuși, șefii din „Ștefan cel Mare" au avertizat că aceștia nu vor fi primiți în cazul în care clubul roș-albaștrilor nu își asumă responsabilitatea pentru eventualele incidente provocate de ultrașii Stelei. „Sunt simple fumigene. Mâine (n.r. – azi) ne vom primi biletele. Nu se pune problema să nu avem fani la meci", a declarat un oficial al echipei patronate de Becali.

LE-AU CERUT STELIȘTILOR SĂ BOICOTEZE MECIUL

Aflați în război cu cei din conducere, fanii lui Dinamo au anunțat că nu vor veni la meci în mod organizat și că nu vor lua loc în PCH. Aceștia au mers mai departe și le-au cerut și rivalilor să facă același lucru, dar au fost refuzați de liderii suporterilor steliști. „Da, a fost o propunere din partea lor să boicotăm meciul, dar am refuzat din start. Am înțeles că ei se vor ține de cuvânt și nu vor avea galerie, dar pe noi nu ne interesează. Vom fi aproximativ 700 în sectorul nostru", a spus Gheorghe Mustață, liderul Peluzei Nord.

676
de bilete
vor primi azi suporterii stelișți din partea clubului Dinamo

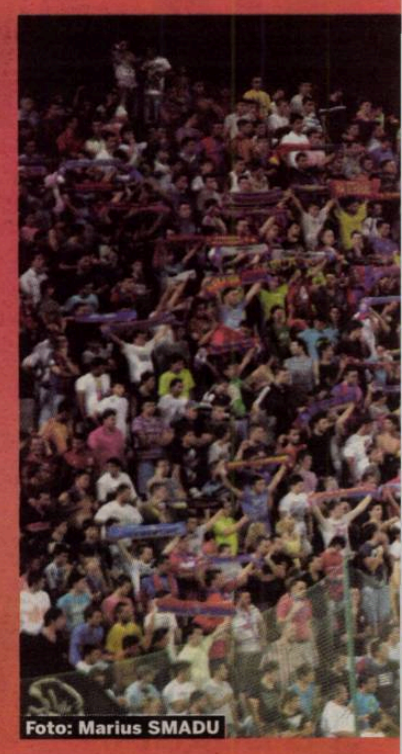

Foto: Marius SMADU

GULLIVER ÎN ȚARA URIAȘILOR

Valentin Cojocaru a trecut probele de joc susținute la Academia lui Liverpool și urmează să i se facă o ofertă Stelei

Daniel VLAD
daniel.vlad@prosport.ro

Oficialii lui Liverpool au fost încântați de calitățile lui Valentin Cojocaru, urmând ca în această săptămână să negocieze cu Steaua prețul transferului tânărului portar. ProSport vă prezintă în exclusivitate aventurile celui poreclit „Gulliver" în Anglia.

Valentin Cojocaru, 16 ani, s-a întors sâmbătă noaptea de la Liverpool, după o săptămână petrecută la Academia lui Liverpool. Experiența trăită de puștiul Stelei în cele opt zile de probe în Anglia a fost unică. Surse ProSport au aflat că portarul român a rămas impresionat de tot ce a găsit la clubul lui Steven Gerrard.

I S-AU RĂTĂCIT BAGAJELE

Chiar dacă a plecat fără nicio emoție în Anglia, tânărul portar a avut unele probleme la sosire. Cojocaru a constatat că bagajele sale s-au pierdut la aeroport, fiind nevoit să se prezinte la ședințele de pregătire fără ghete și mănuși. Credea că e ghinionist. I se părea greu să găsească aceste articole pe mărimea lui chiar și în Anglia, mai ales într-un timp atât de scurt. În România aștepta săptămâni până își găsea ghete numărul 47. Dar în Anglia, puștiul Stelei a rămas șocat de rapiditatea cu care gazdele l-au rezolvat. După un scurt „No problem, kid"!, în următoarele zece minute Cojo a primit un rând complet de echipament, ghetele rămânându-i ulterior cadou.

S-A FOTOGRAFIAT PE SCAUNUL LUI REINA

Ca orice copil ajuns la un club de talia lui Liverpool, Cojocaru le-a rugat pe gazde să-l lase să viziteze stadionul. În momentul în care a intrat în vestiar, el s-a așezat direct pe scaunul lui Pepe Reina. „Sper că într-o zi o să mă așez aici în calitate de portar al lui Liverpool", a murmurat puștiul, făcându-și apoi o fotografie cu dulapul spaniolului.

> În probe cu mine a mai fost un copil din Bosnia, dar am înțeles că el nu a fost oprit
> **Valentin Cojocaru,** portar Steaua

IMPRESIONAT DE CONDIȚIILE GĂSITE

În Anglia, Valentin Cojocaru a efectuat chiar și câte două antrenamente pe zi, însă s-a pregătit la echipa sub 18 ani, deși el are doar 16 ani. Datorită calităților sale fizice, șefii Academiei lui Liverpool au decis ca acesta să fie testat cu alți copii mai mari. Cojo a rămas impresionat de seriozitatea și modul de pregătire al tinerilor de acolo. Fiecare grupă, indiferent de vârstă, are câte patru antrenori care au fiecare până în 40 de ani. Înainte de antrenamente, dar și după, jucătorii primesc vitamine strict sub supravegherea medicilor.

TESTAT CU BOLTON ȘI STOKE CITY

Șefii Academiei lui Liverpool au dorit să-l vadă pe tânărul portar și în două partide amicale. Astfel, Liverpool sub 18 ani a întâlnit-o pe Bolton la același nivel. Scor 2-0, iar Cojocaru a evoluat toată repriza a doua. A urmat al doilea test. Meci cu Stoke City, scor 0-0. De această dată, Cojo a jucat tot meciul. După trei intervenții de unu la unu cu adversarii, spectatorii prezenți la meci au remarcat. „Very good goalkeeper" și întrebau de unde a apărut. Așa cum era normal, antrenorii l-au felicitat după joc. Acum rămâne de văzut cât va cere Becali pe el. Pe transfermarkt e cotat la 50.000 de euro.

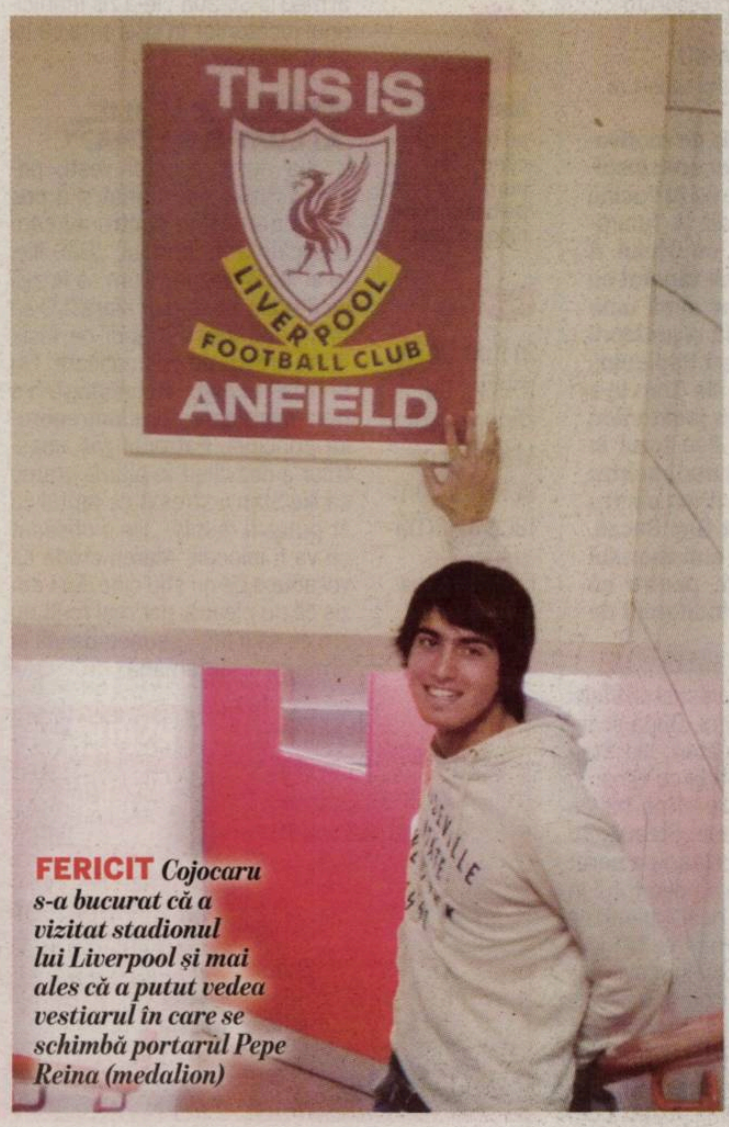

FERICIT *Cojocaru s-a bucurat că a vizitat stadionul lui Liverpool și mai ales că a putut vedea vestiarul în care se schimbă portarul Pepe Reina (medalion)*

> Am avut și eu ocazia să văd altă mentalitate, alți jucători, alți antrenori și m-am simțit bine. Nu știu încă dacă rămân, o să aflu verdictul zilele următoare
> **Valentin Cojocaru,** portar Steaua

ORA 20:30, DIGI SPORT

STEAUA

BILETE

Stelei nu vor intra pe stadion

RIVALI
Stelistii nu au dorit să se solidarizeze cu ultrașii dinamoviști

21
de meciuri
a pregătit-o Liviu Ciobotariu pe Dinamo în acest sezon, câștigând 14 dintre acestea

ANTRENEAZĂ PENTRU GLORIE

Liviu Ciobotariu și Ilie Stan sunt cel mai prost plătiți antrenori din ultimul deceniu ai celor două echipe

Mircea DOMINTE
mircea.dominte@prosport.ro

Derby-ul fotbalului românesc va însemna primul duel de pe banca tehnică dintre Liviu Ciobotariu (foto) și Ilie Stan.

Antrenorii care se vor opune în derby-ul de azi sunt slab remunerați. Ciobotariu câștigă cinci mii de euro lunar. Mult mai puțin decât obținea, de exemplu, Cornel Țălnar, cel care avea 10.000 de euro pe lună. Salariul lui Ciobotariu pare și mai ridicol dacă se ia în calcul că Ioan Andone, antrenorul alb-roșiilor de anul trecut, a primit în total 150 de mii de euro, în condițiile în care echipa din „Ștefan cel Mare" a terminat campionatul doar pe locul șase. Totuși, antrenorul „câinilor" poate fi mulțumit, pe lângă Ilie Stan, care deocamdată antrenează la Steaua fără niciun ban! Gigi Becali i-a promis lui „Iliesta" că îl va plăti, dar vrea să vadă mai întâi dacă el va confirma încrederea acordată. Dacă nu, îi va spune că i-a acordat o șansă. Lăcătuș, în schimb, era plătit cu 200.000 euro pe an. ■

11
partide
a strâns până acum Ilie Stan pe banca Stelei, în toate competițiile, dintre care cinci au fost câștigate

PUBLICITATE

Cum să câștigi un MEGA JACKPOT de peste 440.000 RON

În sport, cheia succesului este perseverența, pasiunea pe care o pui în ceea ce faci și ambiția de a încerca să fii mai bun decât în ziua precedentă. În sport, nu există decât o singură alternativă: să intri pe teren și să dai tot ce poți mai bun, sperând că aceasta va fi suficient pentru a ajunge la obiectivul dorit. Știi că există posibilitatea să dai greș, dar ești dispus să riști, pentru că nu mai poți da înapoi. Odată intrat în joc, trebuie să îl joci până la capăt.

Aceasta este dorința interioară a câștigătorilor iar, din când în când, atunci când norocul trece de partea lor, aceasta se transformă în realitate. Momentul câștigului este, pentru mulți, cel mai complet și mai frumos din viața lor – momentul magic în care viața parcă stă în loc și simți schimbarea cum vine spre tine ca un val spre mal, imposibil de oprit. Nu știi ce se va întâmpla mai târziu sau a doua zi, știi doar că ți-ai îndeplinit visul și că eforturile, răbdarea și credința în ceea ce faci ți-au fost răsplătite. Răsplătite, în acest caz, cu **443.535,98 RON**, premiul MEGA JACKPOT, câștigat de un jucător norocos în vârstă de 40 de ani din Mangalia.

„Lumea mă întreabă uneori de ce joc la aparate și crede că o fac doar pentru posibilitatea de a câștiga potul cel mare într-o bună zi. Este adevărat că este și acesta un motiv, undeva în colțul minții, dar e mai mult unul abstract, pentru că e greu să crezi că ți se poate întâmpla cu adevărat. Uite că de data aceasta chiar mi s-a întâmplat mie – am venit, am jucat cum fac de obicei, dar soarta mi-a făcut acest cadou frumos, chiar înainte de Sărbători", a spus fericitul câștigător.

Acest câștig ridică suma totală oferită de aparatele de joc MEGA JACKPOT în ultimele cinci luni la peste 2.150.000 de lei, un adevărat record pentru piața jocurilor de noroc din România. MEGA JACKPOT este singurul sistem de jackpot în rețea care oferă un premiu ce pornește de la 200.000 de lei, acesta crescând pe măsură ce se joacă la cele 185 aparate amplasate în peste 160 de agenții *Stanleybet* din toată țara.

*„Lumea sportului este definită de pasiune, de dorința de a te autodepăși constant și de a deveni cel mai bun în ceea ce faci, iar aceleași valori sunt cele care ne ghidează și pe noi zi de zi. Tocmai de aceea, Stanleybet lucrează permanent pentru îmbunătățirea serviciilor sale, fie că este vorba de varietatea serviciilor oferite jucătorilor noștri, fie că vorbim despre valoarea câștigurilor. MEGA JACKPOT, prin premiile pe care le oferă, reprezintă un element important pentru realizarea acestui obiectiv", a declarat **Mario Deaconescu, Director Executiv al** Stanleybet.*

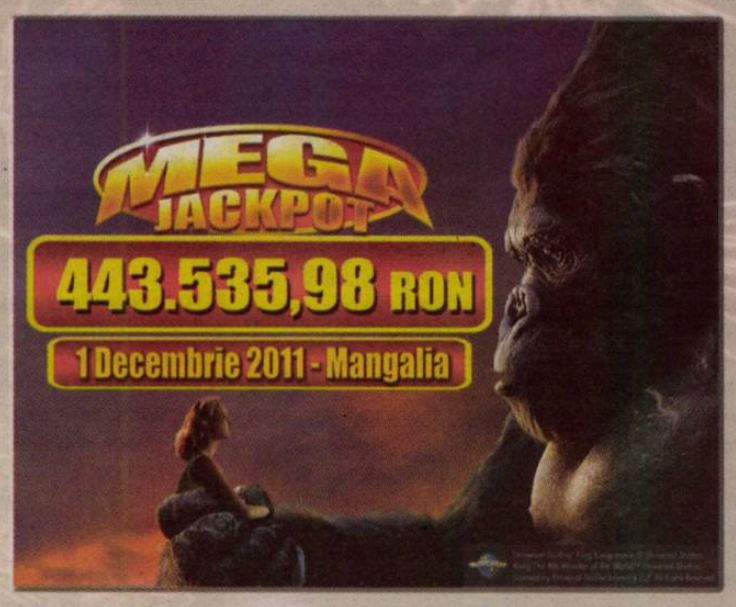

*„Popularitatea sistemului de joc MEGA JACKPOT ne-a determinat să ne concentrăm eforturile în extinderea rețelei, care numără în acest moment 185 aparate de joc în 44 de orașe din țară. Eforturile noastre au făcut ca premiile MEGA JACKPOT să se transforme într-un fel de caravană a câștigurilor care ne poartă de fiecare dată în alt colț al țării. M-am bucurat să văd că în ziua de 1 Decembrie am făcut încă un jucător fericit, aceasta fiind o confirmare a faptului că reușim să facem ceea ce ne-am propus.", a spus **Florian Niculae, Director General Westgate România**, compania care deține exclusivitatea pentru sistemul MEGA JACKPOT.*

Stanleybet
Campionii cotelor

MEGA JACKPOT

AZI, ORA 20:30,
DINAMO

OPINIE

PE BUNE

Mihai MIRONICĂ
mihai.mironica@protv.ro

CINE SAPĂ GROAPA STELEI?

Dinamo s-a opintit să-și umple „mărețul" stadion la întâlnirea de un +11 istoric cu Steaua. „Cochetul" parc sportiv Dinamo, ca mai toate stadioanele din România, nu este altceva decât niște spații dominate de spiritul de mall. Dacă vine Avatarul Steaua, se bulibășește populația la intrare. Dacă rulează altceva decât personajul cu coadă roș-albastră, „boykotăm", că a căzut în desuetudine bătrânul „chiulim". La Gelsenkirchen, cătun așezat între Düsseldorf, Dortmund și Essen, stadionul de peste 50.000 de locuri s-a umplut până la ultimul scaun cu o echipă venită din Estul înnegurat și, la câteva zile distanță, are iarăși toate biletele vândute la meciul cu Chiajna Bundesligii, Augsburg. Asta înseamnă club de fotbal. Noi avem parte doar de o manifestare periferică a acestui fenomen formidabil.

La măsurarea temperaturii orgoliilor înaintea acestui clasic pricăjit al României, cele II grade cu plus pe care le înregistrează Dinamo pe scara internă sunt anulate de cele 5 grade cu plus pe care le are Steaua pe scara europeană în acest sezon. La Dinamo se petrece un fenomen periculos de globalizare a simpatiilor. Pe vremuri erau idoli Mulțescu pentru slalomul cu Hamburg, Mateuț pentru torpila cu Partizan sau Niculescu pentru capul imposibil cu Everton. Acum, eroii cupelor europene sunt Maccarone, Cavani, Raul. Tristă pasiune prin tranzitivitate...

Ciobotariu și ai lui sunt cel mai frumos elogiu adus impredictibilității în fotbal și refuzului acestui joc sublim de a se supune unor canoane matematice pe care tot încearcă să le importe în acest sport tot felul de expulzați din ale ingineriei. Întrebarea de o logică închisă a lui Mihai Stoica, „ce a antrenat Ilie Stan înainte pentru a fi principal acum pe banca Stelei?", se scufundă ireversibil în CV-ul imaculat al „arhitectului fenomenului Dinamo", Liviu Ciobotariu. ***În platoșa impresionantă a palmaresului său, Roni Levi a fost rănit grav de o echipă încropită de pe „plajele" Cibinului și răpus definitiv de colosul din Larnaca.***

Fotbalului nu-i place matematica. E beția jocului „drogatului de Maradona" și nu matricea de tocilar a lui Olăroiu. Dar, pentru că în aceste vremuri tinerii nu mai visează la Woodstock, ci la Wall Street, să cuantificăm și noi așteptarea derby-ului: cele 11 puncte avans ale lui Dinamo sau invincibilitatea Stelei în acest campionat cu Oțelul, Vaslui, Rapid și Universitatea Cluj?

ACADEMIA HAGI

„ÎN TREI ANI NU NE MAI OPREȘTE NIMENI"

Sâmbătă a fost ziua porților deschise la Academia Hagi de la Ovidiu. „Regele" și-a prezentat realizările și a anunțat că în doar trei ani va lansa 30-40 de jucători de clasă în fotbalul românesc. „Avem aproape 300 de fotbaliști în acest moment selecționați. 32 dintre ei au fost convocați anul acesta la echipele naționale. Am trecut de prima fază a proiectului, iar în trei ani nu ne mai oprește nimeni. În 2012 sau cel târziu 2013 vom finaliza lucrările de la Ovidiu, unde s-ar putea să jucăm meciurile din Liga I, dacă promovăm cu FC Viitorul. Deja se construiesc tribunele cu o capacitate de 3.000 de locuri, atât cât ne trebuie pentru omologare", spune Hagi.

INTERVIU / „IL LUCE" A POVESTIT CUM OBIȘNUIA ANGHEL IORDĂNESCU SĂ-L ȘICANEZE ÎNAINTEA DERBY-URILOR

„IORDĂNESCU „JONGLA CU NERVII MEI!"

Actualul tehnician al lui Șahtior a analizat și meciul din această seară și spune că totul va depinde de cum își va stăpâni Steaua emoțiile

Nicu BĂDESCU
nicu.badescu@prosport.ro

Mircea Lucescu este cu siguranță unul dintre personajele care pot vorbi cel mai bine, dar și cel mai mult despre derby-urile Dinamo - Steaua jucate înainte de Revoluție. Tehnicianul și-a reamintit și ieri cum era atmosfera care înconjura marile meciuri din România acelor vremuri și a dezvăluit cum a construit echipa care a spulberat cu 3-0 Steaua chiar pe Ghencea în noiembrie 1989.

Domnule Lucescu, v-am sunat să vă întrebăm despre Dinamo - Steaua...

Eram două echipe extraordinare, dar ei au fost primii care au făcut pasul atunci, cu acea performanță din 1986. Oricum, știți că totul era atunci într-o singură direcție...

Bun, dar ați ajuns să învingeți Steaua într-un final. Cum s-a întâmplat asta?

Când am venit eu la Dinamo, am fost șocat să văd că nu exista niciun jucător din București. Am coborât în parcare, și când am văzut acolo numai mașini cu număr de provincie, am rămas trăsnit! În plus, noi sufeream la capitolul popularitate. Ei deja erau foarte iubiți.

Și ați schimbat toată echipa... Ce proiect ați avut în minte?

M-am gândit la două lucruri, să-i schimb în mers pe cei uzați, fără motivație, gen Movilă, Stănescu, și să aduc jucători cunoscuți. Așa au apărut Răducioiu, Lupu, Mateuț, Lupescu, Timofte, tineri cu sete de performanță, dar și Balaci sau Cămătaru, fotbaliști foarte cunoscuți, populari. Voiam să atragem lumea alături de noi.

> La meciul din 1989, când Andone a făcut gesturi obscene spre tribuna oficială, am fost la un pas să fiu suspendat pe viață. Noroc că am avut înregistrările mele, în care s-a văzut că am făcut totul pentru a-i opri pe jucători. Elena Ceaușescu ne-a judecat. Ea era responsabila cu etica în stat
>
> **Mircea Lucescu,** fost jucător și antrenor la Dinamo

Pentru popularitate doar sau și pentru performanță?

Păi Balaci era pe undeva pe la Slatina, la Olt, deja ieșise din circuit. Iar Cămătaru, după ce își rupsese piciorul, se îngrășase și ajunsese să fie fluierat de oameni în Craiova. Apoi a venit la noi, a ieșit golgheter, a plecat în străinătate, ne-am ajutat reciproc...

Cum erau relațiile între cele două cluburi la acea vreme? De exemplu, Hagi spune în ProSport că Steaua desemna chiar și un jucător care să-i întărâte pe dinamoviști...

A, erau fel de fel de șicane, noi știam că ei fac astfel de lucruri. Păi eu cu Iordănescu ne întâlneam cu două zile înaintea unui meci și stabileam culorile tricourilor. Venea ziua meciului și ne trezeam că ei veneau cu o altă culoare, alb de exemplu, cum trebuia să jucăm noi. Și ne ziceau: «Altele nu avem!». Doar așa, să ne enerveze. La fel și cu băncile de rezerve. Hotăram, de exemplu, ca banca din stânga să fie a noastră. Ne așezam pe ea, și când ei ieșeau de la vestiare, veneau și ne ridicau, pe motiv că s-au răzgândit. Jonglau cu nervii noștri.

Asemenea jocuri ale minții se fac și acum, dar la alt nivel, nu?

Nu se compară cu ce se întâmpla atunci. Oricum, acest aspect e foarte important. Înaintea unui asemenea meci apar multe tensiuni. Cine reușește să-și pună nervii la punct poate să tranșeze decisiv derby-ul în favoarea lui. Din cauza nervilor apar precipitarea, agresivitatea, lucruri care fac un jucător să nu se mai gândească la trasee, la organizare, afectează jocul.

Ați urmărit campionatul românesc în ultima vreme? Ce părere v-au făcut cele două echipe?

Nu prea am avut cum, pentru că nu prind aici unele posturi de sport românești. Oricum, am văzut meciul Stelei cu Schalke și n-a jucat rău. Oricum, nu au mare relevanță ultimele evoluții, pentru că ambiția e enormă în astfel de confruntări, lucru care te face să te autodepășești. În plus, pentru Steaua e ultima posibilitate să mai rămână în legătură cu echipele din vârf. Dacă pierde, sezonul e terminat pentru ei.

Care credeți că sunt argumentele lui Dinamo înaintea acestei confruntări?

La Dinamo s-a lucrat bine în acest sezon. Acum, ei au entuziasm, este liniște, pentru că n-am mai văzut niciun scandal, în plus jucătorii sunt foarte apropiați, am văzut ce declarații dau la unele conferințe de presă.

Steaua?

Acolo e dificil de lucrat. Se întreține o atmosferă de teamă, iar asta nu duce nicăieri, pentru că un fotbalist care stă permanent cu frica greșelii în sân nu va putea niciodată să-și atingă maximul. ■

HAGI: „CÂND N-AM JUCAT EU BINE, STEAUA A PIERDUT“

Fostul mare decar spune că meciurile cu alb-roşiii îi provocau o explozie de adrenalină. Un singur „câine” a vrut să-l rupă, fundaşul Alexandru Nicolae, iar cel mai drag derby este remiza din 1990, 2-2 în „Ştefan cel Mare“

Alexandru ENCIU
alexandru.enciu@prosport.ro

Gică Hagi a jucat şi a antrenat la Steaua, dar sângele roş-albastru i-a pulsat în vene dintotdeauna. O recunoaşte deschis. „Nu cred că aş putea vreodată să antrenez Dinamo. E un club mare, cu istorie pe măsură, ar fi o provocare, dar nu pentru mine”, spune „Regele”. Hagi a rememorat pentru ProSport câteva dintre amintirile din eternul derby.

Gică, ţi-a rămas vreun meci cu Dinamo lipit de suflet?
Cel din 1990, 2-2 la ei acasă. Dar toate derby-urile Steaua - Dinamo au fost speciale pentru mine.

De ce o remiză? De ce nu o victorie, pentru că au fost destule cu tine în tricoul Stelei?
Contextul a fost unul special. Dinamo avea atunci o echipă foarte bună, tânără, pe val. Despre noi, mulţi spuneau că suntem saturaţi de performanţe, depăşiţi şi plictisiţi. Am vrut să arătăm cine suntem cu adevărat şi am jucat fabulos.

Ai şi marcat atunci. A fost un gol înscris cam din aceeaşi poziţie ca la Cupa Mondială din 1994, cu Columbia. Numai că a fost din lovitură liberă, iar mingea s-a dus în vinclul de pe colţul scurt.
Am avut realizări extraordinare în acel meci. Am condus cu 1-0 şi 2-1, dar Dinamo ne-a egalat de fiecare dată.

„LĂCĂTUŞ ÎI PROVOCA PE ANDO ŞI MATEUŢ”

Cât de mult vă marca meciul cu Dinamo?
Foarte mult. Era o explozie de adrenalină în noi. Un meci cu marea rivală era ceva special, concentrarea era maximă, fizic şi mental trebuia să fii la nivel maxim. Mie îmi plăcea, pentru că era o motivaţie în plus.

> Steaua a făcut cea mai mare greşeală atunci când a plecat din Ghencea. Atunci şi-a pierdut din personalitate
> **Gică Hagi,** fost jucător şi antrenor la Steaua

Cum pregăteaţi meciurile?
Eram atenţi la orice amănunt. Discutam inclusiv cum să-i provocăm, cum să le stricăm concentrarea în meci.

Şi cum procedaţi?
Păi de acest aspect era responsabil Lăcătuş. El ştia cum să-i enerveze pe Andone şi Mateuţ.

Cum vă aveaţi între voi, stelişti şi dinamovişti. Era duşmănie, vă uraţi?
Pe teren nu exista prietenie, dar după ieşeam împreună. Doar am crescut cu toţii în generaţie, cu Rednic, cu Mişa (n.r. - Klein), Sabău, Lupu, Mateuţ, Lupescu. Nici vorbă de duşmănie. Voiam doar să arătăm că suntem mai buni şi mai deştepţi decât ceilalţi.

„A LUAT «ROŞU» ÎN 1989 APĂRÂNDU-L PE BALINT”

Ai luat totuşi un cartonaş roşu la un meci din 1989 (n.r. - 0-3 în Ghencea). Dinamoviştii s-au plâns atunci că l-ai lovit cu capul în gură pe Lupescu.
Ce lovitură? L-am îmbrâncit, atât. Era pe final de meci şi îl călcase pe Balint. Am venit lansat şi l-am împins. Era un prieten la mijloc, aşa că n-am putut sta deoparte.

Cine era responsabil de la Dinamo cu anihilarea ta?
Nea Mircea îl trimitea de fiecare dată pe Mihăescu să mă ţină. Mi-a fost greu cu el, dar şi eu îi făceam zile fripte.

A fost vreun jucător de la Dinamo care a vrut să te rupă?
O singură dată, Alexandru Nicolae, dar când jucam la Sportul Studenţesc, nu eram încă la Steaua. A avut o intrare foarte urâtă la mine.

Ai jucat destule derby-uri. Şapte meciuri au fost numai în campionat.
Am câteva meciuri cu Dinamo în palmares, am şi marcat de câteva ori. De cele mai multe ori mi-a mers bine la derby-uri, pentru că mă motivam bine. Iar când n-am jucat eu bine, Steaua a pierdut *(zâmbeşte)*.

S-a vorbit la un moment dat de o ofertă de la Dinamo. Ai antrena în „Ştefan cel Mare“?
Dinamo e un club mare. Are tradiţie, poate fi o ţintă pentru mulţi antrenori. Te motivează să antrenezi Dinamo, dar nu este pentru mine. Eu pur şi simplu nu pot.

„DINAMO - ATAC BUN, STEAUA - IMPREVIZIBILĂ”

Care ar fi coordonatele derby-ului de acum?
Dinamo are un mic avantaj pentru că joacă pe teren propriu. Are un atac bun şi un jucător la mijloc în mare formă, constant (n.r. - Cătălin Munteanu). Steaua este însă imprevizibilă.

Numeşte un jucător din fiecare tabără care poate fi decisiv.
În primul rând, o echipă mare trebuie să aibă mai mulţi jucători de valoare. Apoi, cred că decisiv va fi jocul colectiv. Cine poate să facă diferenţa în ultimii 30 de metri... e greu de spus.

Vreun sfat pentru stelişti?
Orice jucător care ajunge la Steaua trebuie să aibă sentimentul că poate să bată pe oricine. ▪

4
goluri
a marcat Gică Hagi în cele şapte meciuri din Divizia A în care a jucat la Steaua împotriva lui Dinamo

CARIERĂ *Înainte de a ajunge la Real Madrid şi Barcelona, Hagi (în stânga, alături de adversarul său Ionuţ Lupescu) s-a călit în derby-urile cu Dinamo din Divizia A*

Foto: PROSPORT

FC BRAŞOV 2
Marcatori:
'18 Pedro Moutinho 1-0
'36 Bruno Miguel 2-0 (aut.)
Antrenor: Marius Şumudică
Rezerve: 24. Godinho - 2. Velayos, 12. Cr. Ionescu, 6. Majernik
Schimbări: 9. Hadnagy ★ (Buga '50), 21. Fl Stângă ★★ (Bruno Madeira '71), 25. Toloza (P. Moutinho '79)
Cartonaşe galbene: 26. Bruno Madeira '26, 16. Nuno Viveiros '30, 28. Cr. Munteanu '89
Cartonaşe roşii: -

ASTRA 0
Marcatori:
-
Antrenor: Tibor Selymes
Rezerve: 99. Lungu, 19. Demba Toure, 9. Ologu, 27. William
Schimbări: 5. Bruno Miguel ★ (Ţigănaşu '22), Alexandru Stan ★★ (Bruno Miguel '49), 17. Rusu ★★ (Tigoianu '65)
Cartonaşe galbene: 14. Miranda '13, 30. Băjenaru '77, 17. Rusu '89
Cartonaşe roşii: 14. Miranda '13, N'Doye '76

Arbitru: Istvan Kovacs ★★★ (Carei); **Asistenţi:** Cătălin Savu ★★★ (Galaţi), Marius Nicoară ★★★ (Băile Herculane); **Stadion:** Tineretului (Braşov); **Spectatori:** 2.500

JUCĂTORUL MECIULUI MOUTINHO ★★★

★★★★★ Excelent ★★★★ Foarte bine ★★★ Bine ★★ Mediocru ★ Slab ■ Foarte slab

REVANŞĂ / ŞUMUDICĂ: „N-AM RĂMAS DATOR NIMĂNUI!“

Marius Şumudică n-a scăpat ocazia de a-l înţepa pe Ioan Niculae, patronul de la Astra, după ce în urmă cu o lună cei doi s-au despărţit cu scandal. „Dacă punctele de la Braşov şi de la Astra le aveam la o singură echipă, ne băteam pentru Europa. Peste tot unde am fost n-am rămas dator, mi-am plătit toate poliţele!“, a spus tehnicianul ardelenilor.

PETROLUL 0
Marcatori:
-
Antrenor: Valeriu Răchită
Rezerve: 12. Zimmermann - 23. Străuţ, 15. Bărbulescu, 7. Stojimirovic
Schimbări: 92. Roman ★★ (Opriţa '62), 18. Borza ★ (Dumitru '73), 11. Komazek (Buleică '87)
Cartonaşe galbene: Stoica, '21, Borza, '81
Cartonaşe roşii: -

PANDURII 0
Marcatori:
-
Antrenor: Petre Grigoraş
Rezerve: 22. Lazar - 23. I. Rada, 19. Avramescu, 17. Brata
Schimbări: 27. Lemnaru ★★ (Cardoso '71), 20. Vranjes (Batin '80), 8. V. Cristea (Nistor '87)
Cartonaşe galbene: Batin, '78, Voiculeţ, '90
Cartonaşe roşii: -

Arbitru: Ovidiu Haţegan (Arad) ★★★; **Asistenţi:** Zoltan Szekely (Baia Mare) ★★★ şi Octavian Şovre (Oradea) ★★★; **Stadion:** "Ilie Oană" (Ploieşti); **Spectatori:** 3.145

JUCĂTORUL MECIULUI BORNESCU ★★★

★★★★★ Excelent ★★★★ Foarte bine ★★★ Bine ★★ Mediocru ★ Slab ■ Foarte slab

VOINŢA 0
Marcatori:
-
Antrenor: Alexandru Pelici
Rezerve: 1. Dănălache - 2. Lungu, 6. Forika, 15. Tănc
Schimbări: 14. Burlacu ★ (Bunea '67), 9. I. Coman ★★ (Lukanovic '72), 4. Antohi (Cigan '84),
Cartonaş galben: Sg. Bar '85
Cartonaşe roşii: -

„U“ CLUJ 0
Marcatori:
-
Antrenor: Ionuţ Badea
Rezerve: 12. Popa - 6. Abrudan, 9. Niculescu, 14. Bazzi, 23. Achim
Schimbări: 7. Morar ★★ (Cojocnean '67), 8. Nasser (Păcurar '86)
Cartonaş galben: Marinescu '83
Cartonaşe roşii: -

Arbitru: Alexandru Deaconu ★★★ (Bucureşti); **Asistenţi:** Iulian Radu ★★★ (Bucureşti) şi Vasile Marinescu ★★★ (Bucureşti); **Stadion:** Voinţa (Sibiu); **Spectatori:** 5.000

JUCĂTORUL MECIULUI NICOLA ★★★

★★★★★ Excelent ★★★★ Foarte bine ★★★ Bine ★★ Mediocru ★ Slab ■ Foarte slab

SUPĂRARE / „CLAU-GOL“, REVOLTAT CĂ A AJUNS „BOXER“

Cu cinci minute înainte de finalul partidei de la Sibiu, Ionuţ Badea a făcut ultima schimbare şi l-a chemat pe Claudiu Niculescu pentru a-l anunţa că nu va intra. Nervos, atacantul a răbufnit şi la final a plecat supărat de la stadion, cu maşina personală. „Exista riscul de accidentare. De ce era nervos? Sunt lucruri de bucătărie internă!“, a spus Badea la conferinţa de presă. **(Sebastian MARCOVICI)**

L-A CRITICAT ŞI A GREŞIT!

Porumboiu a luat foc atunci când Crăciunescu l-a delegat la Vaslui - Oţelul pe tuşierul Adrian Vidan, care aseară a greşit într-un moment cheie împotriva echipei lui Hizo

Corina MLĂDINOIU
corina.mladinoiu@prosport.ro

Cei doi mari foşti arbitri s-au contrat cu o zi înaintea meciului, Adrian Porumboiu reproşându-i lui Ion Crăciunescu că va fi din nou arbitrat de Adrian Vidan (foto), un asistent de care s-a plâns în nenumărate rânduri.

Vidan a bifat duminică seară al doilea meci consecutiv al echipei lui Viorel Hizo, spre nemulţumirea lui Adrian Porumboiu.

Într-o discuţie cu Ion Crăciunescu de dinaintea partidei, omul de afaceri a criticat vehement delegarea tuşierului la meciul cu Oţelul. „De ce mi l-ai trimis pe Adrian Vidan la meciul ăsta? Eu m-am plâns de el de mai multe ori şi nu e normal să am acelaşi arbitru două etape la rând", a spus patronul moldovenilor la GSP TV. Replica lui Crăciunescu a fost însă promptă: „Tu poţi face aprecieri, te pricepi, ai fost un arbitru bun. Dar trebuie să înţelegi că nu pot lua în calcul toate discuţiile din presă". Temerile lui Porumboiu au fost, într-o oarecare măsură, îndreptăţite. După o primă repriză liniştită, Adrian Vidan a semnalizat în mod eronat ofsaid la o pătrundere a lui Adailton, când mijlocaşul lui FC Vaslui putea scăpa singur spre poarta Oţelului. ■

Foto: Dan TĂUŢAN

MARCATOR
Wesley (în galben) a înscris al 12-lea gol pentru Vaslui în acest campionat
Foto: Răzvan LUPICĂ

PROTEST

GALERIILE AU PĂRĂSIT STADIONUL!

Suporterii Oţelului au fost evacuaţi în minutul 25 al meciul de la Vaslui, din cauza faptului că au aruncat cu fumigene pe teren. În semn de protest faţă de decizia pe care a luat-o observatorul de joc, Romică Paşcu, galeria celor de la FC Vaslui a părăsit incinta stadionului. La meci au prezenţi aproximativ 300 de fani de la Galaţi, care, după ce au fost evacuaţi, au fost urcaţi în microbuze şi trimişi acasă. **(Corina Mlădinoiu)**

DOAR WESLEY NU E OBOSIT

Căpitanul moldovenilor a lipsit cu Lazio, dar şi-a pus amprenta asupra meciului cu Oţelul, o echipă mai palidă decât cea care joi remiza la Piatra-Neamţ cu Cisse sau Klose

Corina MLĂDINOIU
corina.mladinoiu@prosport.ro

Rătăcind în derivă, pe undeva pe la mijlocul clasamentului, chiar vecine de rubrică, cele două EURO-teamuri s-au întâlnit totuşi din posturi diferite. Oţelul îşi va lustrui ghetele de acum doar prin iarba verde de acasă, în vreme ce vasluienii au şanse să-şi continue periplul continental. Moldova şi-a privit aseară reprezentantele de seamă, luându-se la trântă într-un duel devenit „derby" peste noapte, şi încheiat cu victoria Vasluiului, 1-0, gol Wesley.

„Derby-ul Moldovei" a luat foc în primele minute, când suporterii de la Dunăre au pârjolit cu petarde câteva brazde din faţa porţii lui Cerniauskas. Pe teren, gazdelor nu le-a fost dificil să descifreze registrul tactic al adversarului: unul cunoscut până şi de trupele vecine de cantonament ale Oţelului. Viorel Hizo şi-a trimis în avanposturi careul de aşi Wesley-Sânmărtean-Adailton-Temwanjera, cu efect aproape imediat.

CAPITANUL I-A SCUTURAT REPEDE

Traseu-şnur Sânmărtean-Milisavljevic-Wesley printre jaloanele oaspeţilor, încheiat cu stop-joc şi reluare de la centrul terenului pentru Oţelul (11). Gălăţenii au dat semne de „orgoliu rănit" şi şi-au apărat cu stoicism deficitul de pe tabelă, însă fisura din flancul drept al defensivei lui Dorinel a devenit fractură de compartiment. Pe acolo a defilat când a vrut duoul Sânmărtean-Milisavljevic. Şi când te gândeşti că Râpă a cochetat cândva cu naţionala....

Mijlocul „oţelar" a făcut diametre doar în cercul terenului. Câte-o minge la urmărire pentru Pena şi cam atât. Campionii au legat doar în careul propriu şi au jucat la îndemâna adversarului aproape orice balon. Eventual, au căutat tuşa spre vestiar. Per ansamblu, Vaslu a demonstrat aseară de ce merită să meargă mai departe în Europa şi de ce Oţelul trebuie să stea acasă. Singura mare ocazie din partea a doua a fost tot a Vasluiului, dar Brăneţ a scos miraculos capul lui Wesley. ■

FC VASLUI 1
Marcatori:
'11 Wesley 1-0
Antrenor: Viorel Hizo
Rezerve: 22. Puia - 5. Zmeu, 9. Bello, 21. Balaur
Schimbări: 25. Gerlem ★★ (Sânmărtean, '67), 77. Jovanovic ★★ (Temwanjera, '75), 30. R. Costin (Gladstone, '78)
Cartonaşe galbene: Papp '84 şi '90
Cartonaş roşu: Papp '90

OŢELUL 0
Marcatori:
-
Antrenor: Dorinel Munteanu
Rezerve: 12. Grahovac -6. Benga, 11. Frunză, 15. Ibeh
Schimbări: 10. Paraschiv ★★ (Filip, '46), 8. Antal ★★ (Iorga, '57), 19. Punosevac (Viglianti, '81)
Cartonaşe galbene: Viglianti '61, Paraschiv '75
Cartonaşe roşii: -

Arbitru: Alexandru Tudor ★★★ (Bucureşti); **Asistenţi:** Adrian Vidan ★★ (Bucureşti) şi Dorin Mudura ★★★ (Oradea); **Stadion:** Municipal (Vaslui); **Spectatori:** 4.000

JUCĂTORUL MECIULUI WESLEY ★★★

★★★★★ Excelent ★★★★ Foarte bine ★★★ Bine ★★ Mediocru ★ Slab ■ Foarte slab

După golul pe care l-am luat ca în curtea şcolii, ar trebui să-i ţin pe jucători în cantonament până la Sfântul Ion
Dorinel Munteanu, antrenor Oţelul

SITUAȚIE / CCA INSTRUMENTEAZĂ SCOATEREA DE PE LISTA FIFA A LUI MARIUS AVRAM ȘI PREGĂTEȘTE RETROACTIV DOCUMENTELE

VÂNĂTOAREA LUI AVRAM

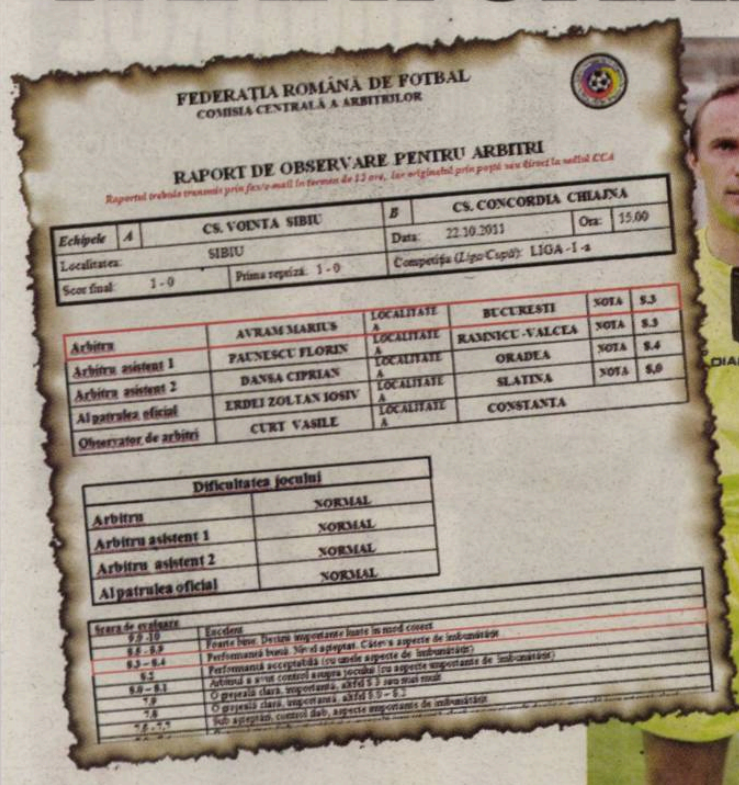

FEDERAȚIA ROMÂNĂ DE FOTBAL
COMISIA CENTRALĂ A ARBITRILOR

RAPORT DE OBSERVARE PENTRU ARBITRI

Raportul trebuie transmis prin fax/e-mail în termen de 12 ore, iar originalul prin poștă sau direct la sediul CCA

Echipele	A	CS. VOINȚA SIBIU	B	CS. CONCORDIA CHIAJNA	
Localitatea:		SIBIU	Data:	22.10.2011	Ora: 15.00
Scor final:	1 - 0	Prima repriză: 1 - 0	Competiția (Liga/Cupa):	LIGA - I - a	

Arbitru	AVRAM MARIUS	LOCALITATEA	BUCUREȘTI	NOTA	8,3
Arbitru asistent 1	PĂUNESCU FLORIN	LOCALITATEA	RÂMNICU-VÂLCEA	NOTA	8,3
Arbitru asistent 2	DÂNȘA CIPRIAN	LOCALITATEA	ORADEA	NOTA	8,4
Al patrulea oficial	ERDEI ZOLTAN IOSIV	LOCALITATEA	SLATINA	NOTA	8,0
Observator de arbitri	CURT VASILE	LOCALITATEA	CONSTANȚA		

Dificultatea jocului	
Arbitru	NORMAL
Arbitru asistent 1	NORMAL
Arbitru asistent 2	NORMAL
Al patrulea oficial	NORMAL

Scara de evaluare	
9,9 - 10	Excelent
9,6 - 9,8	Foarte bine. Decizii importante luate în mod corect
9,3 - 9,4	Performanță bună. Ne-ai așteptat. Câteva aspecte de îmbunătățit
9,2	Performanță acceptabilă (cu unele aspecte de îmbunătățit)
9,0 - 9,1	Arbitrul a avut control asupra jocului (cu aspecte importante de îmbunătățit)
7,9	O generală clară, importantă, altfel 9,9 sau mai mult
7,8	O generală clară, importantă, altfel 9,9 - 9,1
7,5 - 7,7	Joc agitat, control dab, aspecte importante de îmbunătățit

Foto: Mircea ROȘCA

CCA se încurcă în greșeli de aplicare a regulamentului atunci când vine vorba de analizarea greșelilor lui Marius Avram

Nicu BĂDESCU
nicu.badescu@prosport.ro

Problemele pe care CCA le are cu evoluțiile catastrofale ale arbitrilor în ultima vreme par să nu fie destule. Conducerea arbitrajului a dictat două suspendări împotriva lui Marius Avram, nemotivate până pe 2 decembrie, iar după ce arbitrul a solicitat motivarea celor două decizii, șefii CCA au încercat să fabrice dovezile retroactiv.

Întrebat la instalarea sa în funcția de președinte al CCA de relația pe care o avea cu fiii lui Vasile Avram, știute fiind conflictele pe care le-a avut cu acesta, Ion Crăciunescu promova egalitatea arbitrilor. Acest lucru nu se întâmplă însă, iar tratamentul la care a fost supus Marius Avram de CCA relevă concret, cu fapte palpabile, acest lucru.

CCA A TRECUT PESTE OBSERVATOR

Pe 22 octombrie, Avram a arbitrat Voința Sibiu – Concordia Chiajna (1-0), meci în care l-a eliminat pe Muzac de la oaspeți pentru două „galbene". Al doilea avertisment a fost contestat de ilfoveni, iar Avram a primit patru etape de suspendare. Decizia a fost luată fără a se mai ține seama de raportul observatorului Vasile Curt, cel care-l notase pe „central" cu nota 8,3, ce se traduce în „calificativ «bine»". Arbitrul bucureștean și-a ispășit pedeapsa ratând două etape de Liga I, una de Liga a II-a și una de Cupa României. Aproape o lună mai târziu, pe 20 noiembrie, Avram primește un nou meci: Ceahlăul – Steaua (1-0). În prima repriză nu acordă un penalty Stelei, „ajutat" fiind și de arbitrul de tușă care, conform raportului întocmit de Marian Dorobanțu, i-a spus în cască lui Avram că decizia corectă e aut de poartă. Încă patru etape de suspendare!

RISCĂ SĂ PIARDĂ LISTA FIFA

Interesant este că în regulamentul arbitrilor, la articolul 63, alineatul „B", se scrie că „retrogradarea unui arbitru se va face dacă acesta însumează mai mult de zece etape în care a fost reținut de la delegări", dar în cazul arbitrilor FIFA retrogradarea se materializează în scoaterea din rândul celor cu ecuson internațional. Speriat de această perspectivă, Avram s-a adresat în două rânduri CCA, căreia i-a cerut, printre altele, motivarea deciziilor, dar și rapoartele șefilor în care a fost sancționat și stenogramele acestora. CCA nu i-a răspuns, dar a reacționat. Astfel, abia săptămâna trecută, la mai bine o lună de la meciul Sibiu - Chiajna, observatorul Vasile Curt a primit un e-mail în care i se cere să-și reconsidere poziția referitoare la arbitrajul lui Avram. Forțat de împrejurări, acesta a răspuns comisiei vineri.

CONTESTAȚIA NU E UN DREPT!

Tot vineri, adică pe 2 decembrie, Avram a primit două mailuri seci din partea CCA, în care i se comunicau cele două suspendări, adică la 40 de zile distanță după primul meci incriminat! În aceste condiții, arbitrul nu-și mai poate exercita dreptul la contestație pentru că, deși regulamentar are posibilitatea să depună o astfel de cerere în maximum cinci zile de la comunicarea deciziei, el și-a ispășit deja pedeapsa, ba chiar și o parte din a doua!

> Nota pe care Avram a primit-o din partea observatorului la Sibiu - Chiajna nu este în conformitate cu realitatea. Arbitrul a avut posibilitatea să se apere, la fel ca și ceilalți care au greșit
> **Ion Crăciunescu**, președinte CCA

> Toți arbitrii au parte de același tratament, indiferent de hramul pe care îl poartă. Noi de aceea am fost aduși la CCA, pentru a elimina toate lucrurile care au luat-o razna în arbitraj
> **Ion Crăciunescu**, președinte CCA

PROBLEME

GAFIȚA ȘI-A SPART CAPUL

Cristinel Gafița nu a jucat decât 25 de minute în meciul de ieri al Ceahlăului, cu FCM Tg. Mureș (1-1). Atacantul nemțenilor și-a spart capul după doar 2 minute de joc, în urma unui duel mai dur cu brazilianul Didi, dar a continuat să joace. În cele din urmă, tânărul fotbalist a fost schimbat cu Ionuț Bădescu din cauza faptului că, deși încercase să evolueze cu capul bandajat, rana sângera în continuare.

CEAHLĂUL 1 (0)
Marcator: '85 Cebotaru 1-1
Antrenor: Costel Enache
Rezerve: 1. Jovic - 17. Chitoșcă, 18. Onciu, 25. Țepeș.
Schimbări: 15. Bădescu ★ (Gafița '25), 29. Figueira ★ (Constantinescu '66), 19. Pavel (Nohai '82)
Cartonașe galbene: 10. Achim '62
Cartonașe roșii: -

TG. MUREȘ 1 (1)
Marcator: '11 Bumba 0-1
Antrenor: Maurizio Trombetta
Rezerve: 22. Balauru - 4. Gugu, 99. Ruiz, 8. Honorato
Schimbări: 32. Topic ★ (Szilagy '46), 20. Subotic ★★ (Fl.Dan '63), 27. Goge ★ (Didi '75)
Cartonașe galbene: 7. Pădureț '27, 17. Iencsi '55, 42. Ghionea '71, 32. Topic '89, 23. Matei '90
Cartonașe roșii: -

Arbitru: Ionel Ivan ★★★ (Brăila); Asistenți: Florin Păunescu ★★★ (Rm. Vâlcea) și Andrei Constantinescu ★★★ (București); Stadion: Ceahlăul (Piatra-Neamț); Spectatori: 2.000

JUCĂTORUL MECIULUI
CEBOTARU ★★★

★★★★★ Excelent ★★★★ Foarte bine ★★★ Bine ★★ Mediocru ★ Slab ■ Foarte slab

FOTBAL EXTERN

CAMPIONATE EXTERNE ★ REZULTATE

ANGLIA et. 14 (38)

Newcastle - Chelsea 0-3
(Drogba 38, Kalou 89, Sturridge 90)
Blackburn - Swansea 4-2
(Yakubu 20, 45, 57 şi 82 - pen. / Lita 35, Moore 66)
Man. City - Norwich 5-1
(Aguero 32, Nasri 51, Y. Toure 68, Balotelli 88, A. Johnson 90 / Morison 81)
★La oaspeţi, Pantilimon a fost rezervă.
QPR - West Bromwich 1-1
(Helguson 20 / Long 81)
★La oaspeţi, Tamaş nu a jucat.
Tottenham - Bolton 3-0
(Bale 7, Lennon 50, Defoe 60)
Wigan - Arsenal 0-4
(Arteta 28, Vermaelen 29, Gervinho 61, Van Persie 79)
Aston Villa - Man. United 0-1
(Jones 20)
Everton - Stoke 0-1
(Huth 15)
Wolverhampton - Sunderland 2-1
(Fletcher 73 şi 81 / Richardson 52)
★Partida Fulham - Liverpool se dispută azi.
CLASAMENT: 1. MANCHESTER CITY 38p, 2. Manchester United 33p, 3. Tottenham 31p (13j)

SPANIA et. 15 (38)

Santander - Villarreal 1-0
(Stuani 27)
Gijon - Real Madrid 0-3
(Di Maria 35, C. Ronaldo 65, Marcelo 90)
Barcelona - Levante 5-0
(Fabregas 4 şi 33, Cuenca 37, Messi 55, Sanchez 61)
Valencia - Espanyol 2-1
(T. Costa 6 - pen., Soldado 80 / Moreno 69)
Atletico Madrid - Vallecano 3-1
(G. Fernandez 25, Falcao 74, Salvio 90 / G. Fernandez 90+1)
Real Sociedad - Malaga 3-2
(Demichelis 10 - aut., Vela 89, Ifran 90 / Rondon 21, S. Fernandez 59)
Osasuna - Betis 2-1
(Flano 39, Nekounam 90 / Martin 80)
★Partidele Mallorca - Athletic Bilbao şi Granada - Zaragoza s-au terminat după închiderea ediţiei, iar Sevilla - Getafe se dispută azi.
CLASAMENT: 1. REAL MADRID 37p (14j), 2. Barcelona 34p, 3. Valencia 30p (14j)

GERMANIA et. 15 (34)

Leverkusen - Hoffenheim 2-0
(Derdiyok 10, Sam 79)
Bayern - Werder Bremen 4-1
(Ribery 22 şi 77, Robben 69 - pen. şi 83 - pen. / Rosenberg 52)
Freiburg - Hannover 1-1
(P. Cisse 67 / Bastians 45 - aut.)
★La gazde, Max Nicu nu a jucat.
Kaiserslautern - Hertha 1-1
(Hubnik 5 - aut. / Raffael 14)
Monchengladbach - Dortmund 1-1
(Hanke 72 / Lewandowski 40)
Wolfsburg - Mainz 2-2
(Mandzukic 10, Kirchhoff 41 - aut. / Ivanschitz 70 - pen., Choupo-Moting 81)
Stuttgart - FC Koln 2-2
(Gentner 29 şi 36 / Podolski 15 - pen. şi 88)
★La oaspeţi, Ioniţă nu a jucat.
Hamburger SV - Nurnberg 2-0
(Guerrero 23, Jansen 62)
Schalke - Augsburg 3-1
(Huntelaar 16, Fuchs 66, Raul 84 / Mölders 48)
★La gazde, Marica a fost rezervă
CLASAMENT: 1. BAYERN 31p, 2. Dortmund 30p (+20), 3. Monchengladbach 30p (+14)

OLANDA et. 15 (34)

Heracles - Venlo **7-0**, Groningen - Nijmegen **3-3**, De Graafschap - **Roda 1-2**, **Den Haag** - NAC Breda **3-0**, **Ajax** - Excelsior Rotterdam **4-1**, **Feyenoord** - PSV Eindhoven **2-0**, Utrecht - **Twente 2-6**, **Vitesse** - Waalwijk **4-0**, **Heerenveen** - Alkmaar **5-1**
CLASAMENT: 1. ALKMAAR 34p (14j), 2. PSV Eindhoven 31p, 3. Twente 30p

BELGIA et. 16 (34)

Beerschot - Genk **2-0**, Cercle Bruges - **Kortrijk 1-2**, Lierse - Mechelen **2-2** (la oaspeţi, **Alibec** nu a jucat), Sint-Truiden - **Mons 2-3**, Westerlo - **Club Brugge 0-1**, Zulte-Waregem - Lokeren **1-1**, Anderlecht - Oud-Heverlee **0-0**, Standard Liege - Gent **0-0**
CLASAMENT: 1. ANDERLECHT 36p, 2. Gent 33p, 3. Club Brugge 31p

ITALIA et. 14 (38)

Genoa - AC Milan 0-2
(Ibrahimovic 56 - pen., Nocerino 80)
Inter Milano - Udinese 0-1
(Isla 73)
★La gazde, Chivu a ieşit în minutul 80, iar la oaspeţi, Torje a ieşit în minutul 62.
Napoli - Lecce 4-2
(Lavezzi 26, Cavani 33 şi 82, Dzemaili 42 / Muriel 54, Corvia 90)
Catania - Cagliari 0-1
(Guerrero 64)
Bologna - Siena 1-0
(Di Vaio 28)
Chievo - Atalanta 0-0
Fiorentina - AS Roma 3-0
(Jovetic 17, Gamberini 44, Olivera 86 - pen.)
★La oaspeţi, Lobonţ nu a fost în lot.
Juventus - Cesena 2-0
(Marchisio 72, Vidal 83 - pen.)
★La oaspeţi, Mutu a fost integralist.
★Partida Parma - Palermo s-a terminat după închiderea ediţiei, iar Lazio - Novara se dispută azi.
CLASAMENT: 1. JUVENTUS 29p (13j), 2. Milan 27p (+15, 13j), 3. Udinese 27p (+10, 13j)

FRANŢA et. 16 (38)

Caen - Marseille 1-2
(Frau 23 -pen. / A. Ayew 21, J. Ayew 52)
Ajaccio - Lille 2-3
(Kinkela 2, Ilan 37 / Obraniak 12, Basa 16, Hazard 80 - pen.)
Brest - St. Etienne 2-2
(Roux 23 şi 27 / Aubameyang 24 şi 87)
★La oaspeţi, Nicoliţă a ieşit în minutul 81.
Dijon - Sochaux 0-0
Evian - Valenciennes 2-1
(Sorlin 26, Barbosa 33 / Danic 85 - pen.)
Montpellier - Lorient 4-0
(Dernis 27, Giroud 47, Utaka 62, Cabella 86)
Nice - Rennes 2-0
(Monzon 15 - pen., Civelli 35)
Bordeaux - Nancy 2-0
(Plasil 1, Henrique 51)
★La oaspeţi, D. Niculae a fost integralist
PSG - Auxerre 3-2
(Jallet 52, Menez 76, Nene 81-pen. / Oliech 59, Dudka 87)
★Partida Lyon - Toulouse s-a terminat după închiderea ediţiei.
CLASAMENT: 1. MONTPELLIER 36p, 2. PSG 33p, 3. Lille 31p

UCRAINA et. 19 (30)

Şahtior - Arsenal Kiev **5-0** (la gazde, **Raţ** a fost rezervă, iar la oaspeţi, **Florescu** a jucat tot meciul, în timp ce **Mazilu** a fost rezervă), Zoria - **Obolon 1-2**, **Tavria** - FK Olexandria **4-1**, Cernomoreţ - **Krivbas 1-2** (la gazde, **Burdujan** nu a jucat), **Ilicivec** - Dnipro **3-2**, Vorskla - Karpati **1-1**, **Metalist** - Volin **3-1**
★Partida **Dinamo Kiev - Metalurg Donecţk** se dispută azi.
CLASAMENT: 1.ŞAHTIOR 48p, 2. Dinamo 46p (18j), 3. Metalist 44p

TURCIA et. 13 (34)

Sivasspor - Trabzonspor **2-2**, **Gaziantepspor** - Samsunspor **1-0**, Genclerbirligi - **Galatasaray 0-1**, **Fenerbahce** - Ankaragucu **4-2**, **Antalyaspor** - Karabukspor **2-1**, **Kayserispor** - Istanbul Buyuksehir **1-0**, Mersin - Manisaspor **0-0**, Bursaspor - **Eskisehirspor 0-1**
★Partida **Beşiktaş - Orduspor** se dispută azi.
CLASAMENT: 1. FENERBAHCE 28p, 2. Galatasaray 25p, 3. Manisaspor 23p

GRECIA et. 12 (30)

OFI Creta - Asteras Tripolis **3-0**, **Atromitos** - Ergotelis **1-0**, Olympiacos - **Panaitolikos 2-0**, **AEK Atena** - Kerkyra **1-0**, Doxa Dramas - **Xanthi Skoda 0-2**, Levadiakos - Panionios **0-0**, Pas Giannina - PAOK Salonic **2-2** (la oaspeţi, **Lazăr** a jucat tot meciul), **Aris Salonic** - Panathinaikos **3-1**
CLASAMENT: 1. AEK 25p, 2. Olympiacos 24p (11j), 3. Panathinaikos 23p (9j)

SCOŢIA et. 17 (33)

Hearts - **St. Johnstone 1-2**, **Kilmarnock** - Aberdeen **2-0**, Rangers - **Dunfermline 2-1** (la gazde, **Goian** a fost integralist), St. Mirren - **Inverness 1-2**, Dundee United - **Celtic 0-1**
★Partida **Motherwell - Hibernian** a fost amânată.
CLASAMENT: 1. RANGERS 42p, 2. Celtic 38p, 3. Motherwell 30p (16j)

Robert VĂTAFU
robert.vatafu@prosport.ro

Mario Balotelli şi-a făcut numărul şi sâmbătă, în meciul câştigat de Manchester City cu 5-1 în faţa lui Norwich, în etapa a 14-a din Premier League. Italianul a marcat un gol cu umărul, în minutul 88.

I-a vânat pe juniorii lui City cu săgeţi de darts, a făcut sex cu o prostituată în timp ce prietena îl aştepta în faţa casei, s-a întors acasă cu o trambulină şi două scutere, deşi plecase să cumpere un fier de călcat, a intrat pe teren cu un echipament diferit faţă de cel al colegilor săi şi lista cu nebuniile lui Balotelli ar putea continua la nesfârşit. Şi totuşi, deşi pare că nu mai are cu ce să ne surprindă, italianul găseşte de fiecare dată ceva cu care să iasă în evidenţă. Sâmbătă, în minutul 88 al partidei cu Norwich, atacantul lui City a şutat la poartă, mingea a fost deviată de goalkeeperul oaspeţilor, însă golul nu a putut fi evitat. Deşi era evident că mingea cădea în poartă, Balotelli s-a poziţionat pe linia porţii şi a împins-o cu umărul, gest care a stârnit hohote de râs în tribune. Nu şi pe faţa italianului, care a promis că se va bucura după un gol marcat doar dacă îl reuşeşte într-o finală de Liga Campionilor.

„Like a boss" (n.r. - „Ca un şef"), a titrat ieri presa engleză, jurnaliştii britanici precizând faptul că niciun alt jucător din Premier League nu ar fi ales să înscrie un gol într-un asemenea mod.

A DAT GOL CU UMĂRUL

Balotelli a mai făcut sâmbătă o „aroganţă", în partida câştigată cu 5-1 de City în faţa lui Norwich

Foto: EPA

ADIO, DOCTORE!

Abuzul de alcool şi ţigări l-au răpus ieri-dimineaţă pe Socrates, tată a şase copii, la doar 57 de ani

Alex GHIURCĂU
alex.ghiurcau@prosport.ro

Brazilia este în doliu după decesul lui Socrates Brasileiro Sampaio de Sousa Vieira de Oliveira, fostul mare mijlocaş al naţionalei „carioca", cunoscut sub numele simplu de „Socrates". Unul dintre starurile de la CM 1982 şi CM 1986, Socrates a absolvit Medicina în timpul carierei de fotbalist, dar pasiunea sa pentru ţigări şi alcool fin l-au răpus la doar 57 de ani.

Considerat unul dintre cei mai creativi fotbalişti din istorie, Socrates controla balonul la fel de uşor cu ambele picioare şi ajungea des la finalizare, devenind în anii 80 un simbol al unei întregi generaţii de microbişti. El şi-a atras porecla „Doctorul" după ce a terminat Facultatea de Medicină Ribeirao Preto, devenind unul dintre cei mai apreciaţi intelectuali din lumea fotbalului!

După ce şi-a încheiat cariera în 1989, el a continuat să practice Medicina, dar a devenit şi un ilustru om de presă în America Latină, publicând numeroase articole în domeniul sportului, politicii şi economiei. Ca orice brazilian care se respectă, Socrates a gustat din plin din plăcerile vieţii, fiind un băutor împătimit, iar apropiaţii săi spun că marele fotbalist n-ar fi rezistat nici măcar o zi fără să fumeze ţigările sale preferate, Marlboro. Stilul său de viaţă dezordonat şi-a cerut însă tributul, la doar 57 de ani.

BĂUTURA I-A FĂCUT FICATUL PRAF

Joi seara, soţia l-a internat de urgenţă la spitalul din Sao Paolo, unde a fost plasat imediat la Secţia de Terapie Intensivă. Pentru Socrates, tată a şase copii, aceasta era cea de-a treia spitalizare din ultimele patru luni, iar medicii îi dăduseră încă din septembrie sumbrul verdict: „Ficatul tău a cedat! Ai nevoie de un transplant". Socrates a fost pus imediat pe lista de aşteptare, dar corpul său n-a mai rezistat mult timp, iar tragicul sfârşit a venit la mai puţin de 24 de ore după ce a fost conectat la aparate: duminică, la ora 04:30, doctorii din Sao Paolo anunţau decesul lui Socrates, cauza morţii fiind „şoc septic cauzat de o infecţie care i-a invadat corpul în mai puţin de o zi".

Vestea că „Doctorul" nu mai este în viaţă a răvăşit întreaga ţară, iar mii de fani au împânzit cu flori intrarea stadionului lui Corinthians (club la care Socrates a bifat peste 300 de meciuri). Aseară, Corinthians a jucat cu titlul pe masă în faţa lui Palmeiras, iar eventualul succes îi va fi dedicat fostului mare mijlocaş brazilian, care spunea că alcoolul este ca un „companion" pentru el: „Alcoolul nu mi-a afectat cariera, am putut să stau şi perioade lungi fără să consum. Dar viaţa e scurtă şi băutura o face mai frumoasă. E ca un partener!"

NU I-A PLĂCUT ÎN EUROPA

Socrates şi-a dedicat aproape întreaga carieră fotbalului din Brazilia. După 57 de meciuri în tricoul lui Botafogo, el s-a mutat la Corinthians în 1978, pentru care a bifat 303 partide până în 1984. În acel an a acceptat provocarea lansată de Fiorentina, dar Socrates nu s-a adaptat niciodată la stilul de viaţă din Italia: „În Europa totul este calculat şi organizat. Nu e ca-n Brazilia, unde lucrurile se întâmplă spontan", rememora Socrates într-un interviu din 2010.

După doar un sezon, în care a marcat şase goluri în 25 de meciuri, brazilianul se întorcea în Ţara Cafelei, unde a mai jucat pentru Flamengo, Santos şi Botafogo până la retragerea din activitate (1989). La vârsta de 50 de ani, el a acceptat să mai intre o singură dată pe teren, pentru amatorii englezi de la Garforth Town, care l-au folosit 10 minute într-un meci de campionat!

ROSSI I-A „FURAT" CUPA MONDIALĂ

Socrates a marcat primul gol al Braziliei la CM 1982 (Spania) cu un şut fenomenal de la 25 de metri, care a adus egalarea în minutul 75 al partidei cu URSS (2-1 pentru Brazilia). El a fost integralist în toate meciurile grupei. Brazilia a ratat însă calificarea din faza a doua a grupelor, după ce Paolo Rossi a marcat un hat-trick în cel mai frumos meci al turneului, Italia - Brazilia 3-2, în care Socrates înscria în minutul 12 pentru 1-1.

Când eram la Fiorentina, câteodată nu voiam să mă antrenez. Preferam să stau cu prietenii, să dau o petrecere sau să fumez liniştit o pipă. În viaţă sunt lucruri mai importante ca fotbalul
Socrates

22 de goluri în 60 de selecţii a reuşit Socrates în naţionala Braziliei

Socrates era fratele lui Rai, fost jucător la PSG şi campion mondial cu Brazilia în 1994

A cucerit 4 titluri de campion în Brazilia: 3 cu Corinthians şi unul cu Flamengo

La ora morţii sale, Socrates scria un roman SF ce avea ca subiect Cupa Mondială din 2014

Foto: EPA

ITALIA, SERIE A / INTER MILANO - UDINESE 0-1

CHIVU, FĂCUT KO DE TORJE

Fundaşul lui Inter l-a lovit cu cotul în figură pe mijlocaşul lui Udinese, dar la final ex-dinamovistul a ieşit învingător. Torje a fost cel mai activ de pe teren

Alex GHIURCĂU
alex.ghiurcau@prosport.ro

Udinese a reuşit să marcheze în deplasare după mai bine de două luni şi a învins sâmbătă pe terenul lui Inter (1-0), într-un meci în care Torje, revenit ca titular după 38 de zile de exil pe bancă, a fost printre cei mai buni oameni de pe teren. Chivu a fost şi el titular la gazde, dar nu a rupt gura târgului şi a ieşit în minutul 80, iar golul lui Isla (73) i-a băgat în şedinţă pe „nerazzurri".

Surprinzător, antrenorul Guidolin l-a titularizat pe Torje în derby-ul cu Inter (1-0), iar românul nu i-a înşelat încrederea în cele 61 de minute petrecute pe teren: a tras de patru ori la poartă, mai mult decât orice alt coleg de-al său, şi l-a „hăituit" în permanenţă pe Chivu, care a fost titularizat pe flancul stâng al defensivei interiste. Duelul dintre cei doi a produs şi scântei! În minutul 53, Chivu şi Torje au sărit la cap, iar fostul căpitan al naţionalei l-a lovit cu cotul în figură pe ex-dinamovist. Cei doi au primit îngrijiri medicale şi, zâmbind, şi-au dat apoi mâna.

Meciul în sine s-a aprins abia în repriza a doua. Isla (73) a deschis scorul din pasa lui Floro Flores, înlocuitorul lui Torje, iar în final, ambele echipe au ratat câte un penalty: Di Natale a fost ghicit de Julio Cesar (86), iar Pazzini a ratat ridicol şansa egalării, alunecând în momentul execuţiei (89)! Ca urmare a celei de-a şasea înfrângeri a sezonului, Inter a căzut pe locul 15, provocând furia preşedintelui Moratti, care i-a criticat dur pe fotbaliştii săi, în vestiar. Udinese este pe doi, la egalitate cu AC Milan (27 de puncte).

PRIMUL „ROŞU" ÎN 16 ANI!

Pentru Javier Zanetti (38 de ani), meciul cu Udinese va rămâne unul istoric. Argentinianul a încasat duminică seara primul său cartonaş roşu în Serie A, unde evoluează de şaisprezece ani! Nici Udinese n-a terminat meciul cu 11 oameni pe teren: Feronetti (89) a fost eliminat la faza penalty-ul acordat gazdelor. ■

DUEL *Torje şi Chivu nu au ţinut cont pe teren de faptul că în viaţa de zi cu zi sunt prieteni*
Foto: AFP

4 şuturi la poartă a avut Torje, dintre care două cadrate. Doar Pazzini a mai încercat poarta la fel de des ca românul: tot patru execuţii, dar niciuna pe spaţiul porţii

5 argentinieni a titularizat Claudio Ranieri la Inter: Zanetti, Samuel, Cambiasso, Alvarez şi Milito

FOTBAL EXTERN

GRECIA

LAZĂR SALVEAZĂ UN PUNCT PENTRU PAOK

Mijlocaşul român **Costin Lazăr (30 de ani, foto, în alb)** a reuşit să marcheze aseară cel de-al doilea său gol în tricoul lui PAOK Salonic, după reuşita din meciul de Europa League cu Shamrock Rovers (2-1). Lazăr a marcat din penalty (73), reuşita sa echilibrând pentru ultima dată situaţia pe tabelă în meciul de campionat cu PAS Giannina (2-2). Pentru oaspeţi a mai marcat Athanasiadis (17), în timp ce gazdele au punctat prin Bakayoko (6 şi 49). Ca urmare a acestui rezultat, PAOK-ul lui Bölöni rămâne pe locul 6 în clasament.

PROGRAM TV

ASTĂZI

20:30 / DIRECT
DIGI SPORT
Fotbal: Dinamo – Steaua

22:00 / DIRECT
DIGI SPORT
Fotbal: Fulham - Liverpool

ProSport nu-şi asumă răspunderea pentru eventualele schimbări operate între timp în program

PUBLICITATE

Intră pe erou.stirileprotv.ro între 7-14 decembrie şi votează un medic care oferă "Acces la viaţă"

Petrom recompensează performanţa în domeniul medical prin 3 burse de excelenţă

Campania "Doctore, eşti un erou!" şi-a desemnat finaliştii.10 medici excepţionali aşteaptă votul tău. Ajută-ne să alegem eroii României şi poţi câştiga un set complet de analize medicale.

Acces la Viaţă - un program de responsabilitate socială

PETROM
Membru OMV Grup

ROMÂNIA - CUBA,
Azi, ora 19:00, în direct pe Dolce Sport, livetext pe www.prosport.ro

ATLETISM / PERIE, CEA MAI BUNĂ ÎN BALCANI
Asociația federațiilor din Balcani (ABAF) a premiat-o la Praveț (Bulgaria) pe **Bianca Perie** (**foto**, 21 de ani) drept speranța balcanică a anului 2011, sezon în care eleva lui Lucică Cucoș a obținut cea mai bună clasare a unui român la CM. Ocupantă a locului șase la Mondialul de la Daegu, aruncătoarea de ciocan a fost Pariul ProSport din 2008. **(Andru NENCIU)**

RUGBY / BANATUL BATE CUPA
RCM Timișoara a câștigat Cupa României la rugby, după ce a trecut sâmbătă, la Alba Iulia, de CSM Baia Mare cu 32-10 (24-3). Bănățenii, care i-au împrumutat pentru acest meci pe steliștii Florin Vlaicu și Viorel Lucaci, titulari în meciul disputat, au destrămat astfel visul „zimbrilor" de a realiza pentru al doilea an consecutiv, eventul. **(Mirela BASESCU)**

JUDO / CHIȚU DE AUR LA JEJU
Medaliată cu bronz la Campionatul Mondial de la Paris, Andreea Chițu continuă să adune medaliile. Stelista a cucerit aurul la categoria 52 kilograme, la etapa de Cupă Mondială de la Jeju, după ce s-a impus în finală în fața japonezei Ai Shishime. Tot la concursul din Coreea de Sud, Vlăduț Simionescu a cucerit bronzul la plus 100 kilograme. **(Mirela BASESCU)**

BASCHET / ROMÂNIA ȘI-A AFLAT ADVERSARELE
Naționala României de baschet feminin și-a aflat adversarele din preliminariile CE din 2013. Astfel, în Grupa D, tricolorele vor întâlni Spania, Germania, Bulgaria și Slovenia, meciuri ce vor avea loc între 13 iunie-14 iulie 2012. La masculin, România a fost repartizată în Grupa D cu Georgia, Bosnia, Letonia și Olanda. Meciurile vor fi între 15 august și 11 septembrie 2012. **(Marius HUȚU)**

TENIS / SPANIA RIDICĂ „SALATIERA"
Echipa de tenis a Spaniei a câștigat ieri, pentru a cincea oară „Salatiera de Argint". În finala Cupei Davis, la Sevilla, Spania a învins Argentina cu 3-1, punctul decisiv fiind obținut de către liderul ibericilor, Rafael Nadal, care l-a învins pe Juan Martin Del Potro cu 1-6 6-4 6-1 7-6 (7-0). Spania a câștigat pentru a treia oară în ultimii patru ani, trofeul. **(Mirela BASESCU)**

HOCHEI / SE AȘTEAPTĂ A PATRA SEMIFINALISTĂ ÎN CUPĂ
Careul de așii al Cupei României la hochei pe gheață începe să se completeze. După ce Steaua și HSC Csikszereda au urcat fără emoții în semifinale, în acest weekend s-a calificat și Dunărea Galați, care a trecut de Gheorgheni cu 10-2. În prima semifinală, pe 21 decembrie, Steaua o va întâlni pe Galați, iar HSC Csikszereda pe învingătoarea dintre Sportul și Brașov. **(Marius HUȚU)**

FRISOANE DIN AFRICA

România a debutat cu emoții în Brazilia, 30-28 cu Tunisia. Descătușarea poate veni însă azi, după meciul împotriva Cubei, în urma căruia tricolorele își pot asigura calificarea în optimi

Mondialul din Brazilia a debutat cu mari emoții pentru fetele lui Radu Voina. România a tremurat 55 de minute cu Tunisia, pe care a învins-o finalmente cu 30-28. Astăzi își poate asigura locul în optimi cu o victorie în fața Cubei.

Brazilia este țara tuturor posibilităților, inclusiv pentru Mondialul de handbal feminin. Ziua a doua a competiției a demonstrat din plin această teorie: Muntenegru a pierdut în fața unei debutante, Islanda, Norvegia, campioana europeană și olimpică en-titre, a capotat într-un meci cu Germania, iar România a fost și ea aproape să o pățească. Prima reprezentativă a fost condusă de Tunisia chiar și cu trei goluri în repriza secundă, iar în minutul 56 se afla la egalitate.

DEFENSIVĂ PASIVĂ ÎN PRIMA PARTE

Fetele lui Radu Voina au intrat fără nerv în competiție, lucru de care a profitat la maximum reprezentanta Africii. Defensiva a fost destul de pasivă, depășită prin aruncări de la distanță de către linia de nouă metri a Tunisiei. A recuperat puține mingi, astfel că și faza de contraatac a fost „activată" destul de rar. În atac, Meiroșu și Nechita au arătat o bună dispoziție de joc, dar nu a fost suficient pentru ca România să se desprindă. Un moment bun a fost urmat aproape mereu de câte o greșeală. Motive așadar suficiente pentru ca România și Tunisia să meargă cap la cap în prima parte.

ROMÂNIA BATE CUBA

Tricolorele au fost băgate în ședință la pauză de selecționer, dar au dat semnalul revenirii după minutul 40. Și numai după ce Oana Manea s-a accidentat grav. Apărarea a fost tot mai agresivă, iar Tolnai și-a intrat în rol între buturi. România s-a instalat la conducere din minutul 48, după ce a refăcut un handicap de trei goluri, dar victoria și-a conturat-o doar în finalul jocului. Tricolorele s-au impus cu 30-28, viața urmând să fie mai roz de azi cu o posibilă victorie în fața Cubei, condiție în care își va asigura și locul în optimi. ■

ROMÂNIA	30	28	TUNISIA
	14	15	
	Antrenor: RADU VOINA		Antrenor: MOHAMED ALI SGHIR
Pâslaru (5 intervenții), Tolnai (10 intervenții) - portari; Farcău, Chintoan 3, Amariei, Nechita 6, Brădeanu 4, Manea, Vărzaru, Ardean 4, Chirilă 5, Meiroșu 8, Curea, Tivadar, Băbeanu, Cartaș			Tered, Cherif (5 int), Abdallah (4 int) - portari; Daoula, Elghaoui 2, Ben Cheikh 2, Toumi 4, Kilani, Abdelhak 1, Marzouk 5, Chebbah 5, Dhaouadi 1, Khouildi 5, Aouini, Yahiaoui, Jaouadi 3

Locație: Sao Paulo; **Spectatori:** 500; **Arbitri:** Al Suwaidi - Saleh Bamutraf (Qatar)

Cum a evoluat scorul: min. 4: 3-3; min: 10: 6-5; min. 21: 10-11; pauză: 14-15. România termină repriza cu o jucătoare eliminată; min. 32: 14-17; min. 42: 19-22; min. 46: 22-22; min. 51: 26-23; min. 56: 26-26; Final: 30-28

CORESPONDENȚĂ DIN SAO PAULO
DE LA MARIAN BOTEZATU

PIESĂ *Adina Meiroșu pare să fie omul numărul 1 al României în Brazilia, în linia de 9 metri*

Foto: Florin CEAUȘU

TOLNAI: „CUBA NU ESTE DE NEGLIJAT"

Tricolorele sunt în gardă pentru jocul secund de la CM după experiența cu Tunisia

Națională României a arătat mai solid pe final de joc cu Tunisia și datorită intervențiilor Talidei Tolnai (foto). Portarul de la Oltchim a fost introdus de Radu Voina doar în repriza secundă, iar pe final a apărat un șapte metri într-un moment decisiv.

Toto, te așteptai la un meci atât de dificil cu Tunisia în debutul Mondialului?
Sincer, am fost surprinsă de jocul Tunisiei. Dar așa cum am spus-o și înainte de a pleca la Mondiale, avem o grupă destul de grea, chiar dacă pare ea mai ușoară cu unii adversari despre care nu se știu foarte multe. Tunisia a venit însă foarte montată la Mondiale să-și facă datoria.

Cum ai caracteriza jocul cu Tunisia?
În a doua repriză eu spun că s-a jucat ceva mai bine față de prima. Important este că am câștigat, a fost primul meci, tracul debutului. Au fost și multe erori în jocul nostru, dar vom lua ce e mai bun și pe viitor sper să nu mai greșim.

Ce știți despre Cuba?
Noi am vizionat meciul Brazilia - Cuba chiar în direct, am venit și noi la sală, le-am văzut destul de optimiste, m-am uitat la jucătoare și vor să se remarce. Portarul lor a făcut un meci foarte bun, chiar dacă au piedut.

După Tunisia, Cuba va fi un adversar mai lejer?
Consider că va trebui să luăm în serios și meciul de mâine (azi), împotriva Cubei, pentru că adversarele vor avea dorință să joace, să dea totul, chiar dacă probabil ele nu speră la o victorie. ■

ProSport Fondat 1997; ISSN 1453-3707
Tirajul ProSport este certificat de Biroul Român de Audit al Tirajelor
Tipar: coprint
Telefon: 031.825.1028; Fax: 031.825.1036
www.coprint.ro

Redactor-șef: Dan Filoti
Redactori-șefi adjuncți: Florin Caramavrov, Lucian Lipovan
Senior editor: Alin Buzărin
Editorialist Matei Udrea
Fotbal intern: Iulian Vâlvoiu
Reporteri speciali: Alexandru Enciu
Ligi inferioare: Daniel Remeș
Fotbal extern: Robert Vătafu
Sporturi: Andru Nenciu
Foto: Alexandru Hojda
Art director: Alexandru Popescu
Online: Cosmin Boghiu
Organizare: Ionuț Tichieru
Director general: Orlando Nicoară
Director editorial: Cristian Dimitriu
Publisher: Daniela Radu
Marketing: Daniela Șerban
Cercetare: Daniel Secarea
Dezvoltare: Cosmin Ghinea
Prelucrare imagine: Iulian Popa
Foto: Marius Smădu
Producție: Rodica Ghenciu
Distribuție: Dan Apostolache
Financiar: Sorin Dinu
HR: Elena Șerban
IT: Codruța Sederias
Administrativ: Sorin Cârciu
Brand Manager: Lucian Cotreanți
Junior Brand Manager: Cezar Cherciu
Sales Manager: Luiza Dobre 0318.256.317, Vlad Florea 0318.256.234
Sales Manager Clienti Directi: Florin Pleșea 0318.256.232
Traffic manager: Marina Moraru 0318.256.240

Redacție: București, Str. Aurel Vlaicu, nr. 62-64. Telefon: 031.825.7300; Fax: 031.825.7385; Abonamente: 0318.256.242/244/332, Fax:0318.256.243
Trimiteți opiniile dumneavoastră la dialog@prosport.ro

„MĂ FAC EU BINE, SUNT PUTERNICĂ!"

Scoasă pe brațe în meciul cu Tunisia, pivotul României este decis să revină rapid în teren

Pe fondul unui joc mai puțin convingător cu Tunisia, naționala feminină a trăit în repriza secundă a jocului și un moment care i-a cutremurat pe fani. Oana Manea (foto) s-a prăbușit la pământ și nu a mai putut continua jocul, fiind scoasă pe brațe din teren.

Imediat după meci, pivotul României a fost transportat la spital, diagnosticul fiind întindere la ligamentele colaterale. Ce înseamnă asta? O pauză forțată de câteva zile. Radu Voina speră să o aibă aptă de joc pe Oana pentru meciul cu Brazilia, însă au fost și cazuri în care s-a stat și 2-3 săptămâni după astfel de accidentări.

Manea nu s-a antrenat ieri alături de coechipiere, rămânând în camera de hotel, și cu siguranță nu va evolua în partida de azi cu Cuba, dar nici în cea de mâine, cu Japonia. „Sunt mai bine, încă mai resimt dureri, dar o să treacă. Mă fac eu bine, sunt puternică", spune Oana Manea.

Foto: Florin CEAUȘU

CUBA A VENIT CU ZECE JUCĂTOARE ȘI TREI PORTARI

România va juca împotriva Cubei cu un singur pivot, cu Florina Chintoan, care a avut eficiență 100% în jocul cu Brazilia, adică trei goluri din tot atâtea aruncări la poartă. Dacă Radu Voina are totuși la dispoziție 17 fete, în schimb, Cuba a venit în Brazilia cu zece jucătoare și trei portari. România și Cuba s-au mai întâlnit la Mondialul din 1999, când tricolorele s-au impus cu 37-19. ■

SAO PAULO, ORAȘUL CARE ȘOCHEAZĂ

Metropola braziliană oferă senzații dincolo de orice închipuire pentru un turist

Cel mai mare oraș al Americii de Sud șochează la fiecare pas. Sao Paulo are un farmec deosebit, este o combinație incredibilă de zgârie nori, cerșetori, mizerie din abundență și mirosul specific zonei, puternic și dulceag.

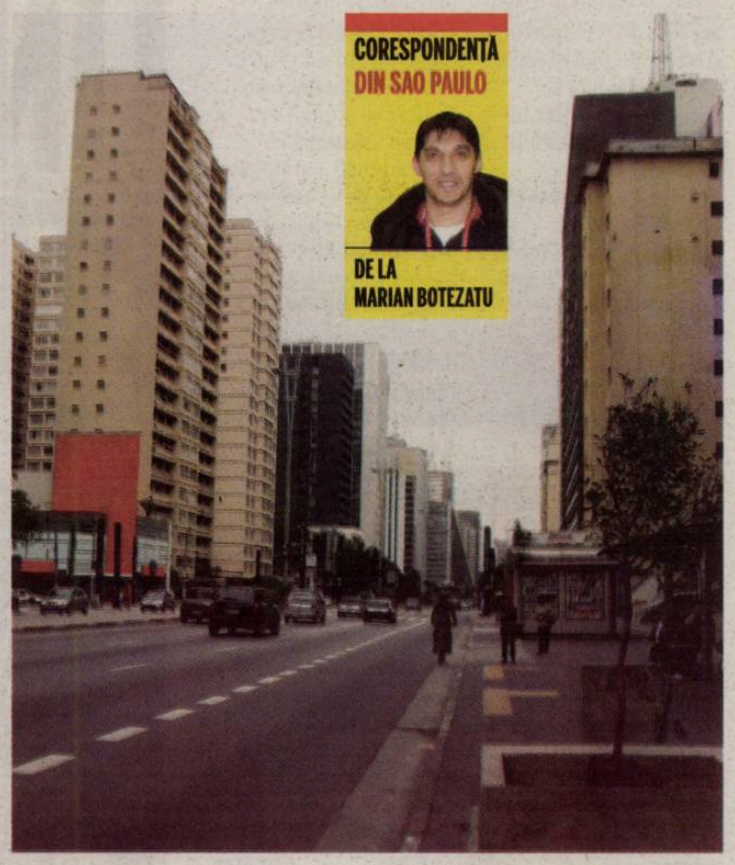

CORESPONDENȚĂ DIN SAO PAULO

DE LA MARIAN BOTEZATU

Sărăcia face aici casa perfectă cu prețurile foarte mari. Pentru un bilet de metrou scoți din buzunar 2,90 reali (în jur de 6 lei), un prânz la un restaurant modest de cartier, un fel de împinge tava la noi, te duce la 50 de reali (100 de lei), iar pentru un transport, aeroport – centru spre exemplu, mai scoți 90 reali (180 lei). Toate acestea în condițiile în care un salariu mediu se învârte în jurul sumei de 1.000 R (2.000 de lei). Curat este un cuvânt pe care îl poți folosi doar la primele ore ale dimineții. Munți de gunoi se adună la fiecare colț de stradă, spre bucuria cerșetorilor și celor care au casa sub cerul liber. Pentru brazilianul de rând, peisajul este unul cât se poate de normal. Pentru ziariștii români, șocul este însă destul de mare.

ȘOCUL DE PE „LARGO"

Viața de noapte din Sao Paulo este una cu totul și cu totul deosebită. La fiecare colț de stradă găsești grupuri impresionante de tineri, care se adună în fața barurilor și petrec nestingheriți până spre orele dimineții. „Largo do Arouche" este un bulevard din centrul vechi al orașului, care iese din tiparul obișnuit. Găsești zeci de tineri îndrăgostiți, care își șoptesc la ureche cuvinte dulci, se țin în brațe și chiar se sărută cu foc. Până aici, nimic deosebit. Doar că toți sunt de același sex: masculin (!!!). Încă un șoc peste care trecem cu greu.

COLEGII DE LA DOLCE, JEFUIȚI

Brazilienii sunt oameni calzi și primitori. Sunt săritori și încearcă să rezolve orice problemă apărută. Sunt însă și experți în arta hoției. Au simțit acest lucru pe pielea lor colegii de la Dolce Sport. A fost suficientă o deplasare a cameramanului la toaleta sălii pentru ca aparatul video, de câteva zeci de mii de euro, să facă „pași" din centrul de presă. Poliție, anchete, momente neplăcute, dar totul nu s-a terminat aici. Un oficial IHF a rămas fără laptop, tot în urma unei mici „ezitări" de câteva secunde, iar delegația Tunisiei a „plătit" și ea tributul pentru excursia în Brazilia, o cameră de filmat. ■

CAMPIONATUL MONDIAL DE HANDBAL - programul primei faze

GRUPA C

1. Franța	1	1	0	0	41-22	2
2. Brazilia	1	1	0	0	37-21	2
3. ROMÂNIA	1	1	0	0	30-28	2
4. Tunisia	1	0	0	1	28-30	0
5. Cuba	1	0	0	1	21-37	0
6. Japonia	1	0	0	0	22-41	0

GRUPA A

1. Germania	2	1	0	1	55-53	2
2. Angola	1	1	0	0	30-29	2
3. Islanda	1	1	0	0	22-21	2
4. Muntenegru	2	1	0	1	46-46	2
5. China	1	0	0	1	29-30	0
6. Norvegia	1	0	0	1	28-31	0

GRUPA B

1. Kazahstan	2	1	0	1	56-40	2
2. Rusia	1	1	0	0	39-24	2
3. Spania	1	1	0	0	34-27	2
4. Coreea S.	2	1	0	1	55-58	2
5. Olanda	1	0	0	1	27-34	0
6. Australia	1	0	0	1	9-37	0

GRUPA D

1. Suedia	1	1	0	0	37-11	2
2. Danemarca	1	1	0	0	36-10	2
3. Croația	1	1	0	0	36-20	2
4. Coasta F.	1	0	0	1	20-36	0
5. Argentina	1	0	0	1	11-37	0
6. Uruguay	1	0	0	1	10-36	0

SAO PAULO

Brazilia - Cuba	37-21
România - Tunisia	**30-28**
Franța - Japonia	41-22
AZI	
Cuba - România	**19:00**
Tunisia - Franța	21:15
Japonia - Brazilia	23:45
MÂINE	
Tunisia - Cuba	19:00
România - Japonia	**21:15**
Franța - Brazilia	23:45
8 DECEMBRIE	
Japonia - Tunisia	19:00
Franța - Cuba	21:15
Brazilia - România	**23:45**
9 DECEMBRIE	
Cuba - Japonia	19:00
România - Franța	**21:15**
Brazilia - Tunisia	23:45

SANTOS

Muntenegru - Islanda	21-22
Norvegia - Germania	28-31
Angola - China	30-29
Germania - Muntenegru	24-25
ASEARĂ (după închiderea ediției)	
China - Norvegia	
Islanda - Angola	
MÂINE	
Muntenegru - Angola	19:00
Norvegia - Islanda	21:15
Germania - China	23:30
7 DECEMBRIE	
Muntenegru - China	19:00
Angola - Norvegia	21:15
Islanda - Germania	23.30
9 DECEMBRIE	
Angola - Germania	19:00
Norvegia - Muntenegru	21:15
China - Islanda	23:30

BARUERI

Kazahstan - Australia	37-9
Rusia - Coreea de Sud	39-24
Olanda - Spania	27-34
Coreea de Sud - Kazahstan	31-19
ASEARĂ (după închiderea ediției)	
Spania - Rusia	22:00
Australia - Olanda	00:15
MÂINE	
Rusia - Australia	19:45
Kazahstan - Olanda	22:00
Coreea de Sud - Spania	00:15
7 DECEMBRIE	
Olanda - Rusia	19:45
Kazahstan - Spania	22:00
Australia - Coreea de Sud	00:15
9 DECEMBRIE	
Spania - Australia	19:45
Olanda - Coreea de Sud	22:00
Rusia - Kazahstan	00:15

SAO BERNADO

Suedia - Argentina	37-11
Danemarca - Uruguay	36-10
Croația - Coasta de Fildeș	36-20
AZI	
Coasta de Fildeș - Suedia	19:15
Argentina - Danemarca	21:45
Uruguay - Croația	00:00
MÂINE	
Suedia - Uruguay	19:15
Danemarca - Croația	21:45
Argentina - Coasta de Fildeș	00:00
8 DECEMBRIE	
Croația - Suedia	19:00
Danemarca - Coasta de Fildeș	21:15
Uruguay - Argentina	23:30
9 DECEMBRIE	
Coasta de Fildeș - Uruguay	19:00
Suedia - Danemarca	21:15
Croația - Argentina	23:30

★ *primele patru echipe din fiecare grupă se califică în optimi*

PUBLICITATE

4 zile + 4 nopți
de SEX cu 1 capsulă UP

- Erecție fermă, tare ca piatra
- Partide de lungă durată
- Recuperare rapidă, partide multiple

UP ULTRA POTENTA

Recomandat de medici
Garantat 100% de la prima capsulă
(valabil doar la comenzile directe)

Preț: 199 lei / 1 cutie de 8 capsule

Informații și comenzi: 0742-141 072, 0764-902280, 0732-187 188
www.ultrapotenta.ro

ÎN STOC!
Farmaciile DONA
Farmaciile Catona
Farmaciile Centrofarm
și alte farmacii din țară
Sunați pentru adrese.

RAPID 2
SPORTUL 0

www.prosport.ro

OPINIE

Matei UDREA

EVENIMENTUL

matei.udrea
@prosport.ro

MĂNUȘA LUI RĂZVAN

Mânuțele fine, protejate de mănuși, ale lui Răzvan Lucescu aplaudă delicat. Abia a trecut o jumătate de oră și Rapid are deja 2-0 cu Sportul. Antrenorul giuleștenilor e suspendat, stă la tribuna oficială, dar nu împreună cu patronul George Copos, care urmărește jocul alături de copiii lui Vasile Șiman, cocoțați simpatic pe genunchii patronului „studenților".

Ca de fiecare dată, Rapid dă impresia de echipă organizată, care știe ce are de făcut. După șase goluri încasate în ultimele două partide, Rapid-CFR avea nevoie de această adunătură de naivi gata să se sacrifice entuziast pentru nobilul scop al reinstaurării unei atmosfere bune în vestiarul de lângă Podul Grant. Poate că Răzvan își va fi văzut confirmate o dată în plus subtilitățile tactice, poate că suporterii feroviarilor vor fi fost îmbunați de ofrandă, poate că însuși George Copos va fi uitat pentru o clipă să contabilizeze tehnichii cheltuiți. Dar asta nu înseamnă că aseară Rapid a arătat altfel decât de la începutul sezonului: o echipă cu jucători matur-bătrâni, experimentată și fără sclipiri, al cărei joc e caracterizat de prieteni drept elaborat, iar de răutăcioși - mai degrabă tipicar.

Rapid a tras, după victoria de aseară, încă o dată pe podium, în ceafa celor de la Dinamo și CFR. Ca să rupă gura târgului, are însă nevoie ca în mănușa fină a antrenorului să se ascundă, uneori, un pumn de fier care să transmită energie și forță.

LINIȘTE LA GALERIE

Fanii nu au cântat la începutul jocului, protestând față de evoluția favoriților din ultima vreme

Alex AMIRONOAIEI
alex.amironoaiei@prosport.ro

Victor STOICESCU
victor.stoicescu@prosport.ro

Evoluțiile slabe din meciurile cu Pandurii Târgu Jiu (0-3) și Hapoel Tel Aviv (1-3) din Europa League i-au determinat pe fanii giuleștenilor să protesteze la partida cu Sportul Studențesc.

Galeria Rapidului a afișat un banner imens la peluză „Nu ne meritați", a fost mesajul suporterilor rapidiști. De asemenea, lucru mai puțin obișnuit la meciurile de „acasă" când stadionul nu este suspendat, galeria alb-vișinie nu a cântat timp de cinci minute, protestând față de atitudinea pe care au avut-o rapidiștii în ultimele partide. În acest răstimp s-au auzit încurajări timide dinspre tribuna a doua, dar și răfuieli ale unor fani cu Zotta, la primul meci în Giulești, de la revenirea la Rapid.

După conflictul de la meciul cu Hapoel Tel Aviv, care l-a determinat pe Coman să declare că pentru el nu mai există galeria Rapidului, aseară, la partida cu Sportul, cele două părți s-au ignorat reciproc. Fanii nu l-au apostrofat pe „Robocop", iar acesta și-a putut face în liniște încălzirea, fiind lăsat în pace de suporterii giuleșteni. La final, au existat mici disensiuni, dar lucrurile nu au degenerat.

Fotografii: Vlad CONSTANTINESCU

ÎN FORMĂ *Deac (la minge) a fost aseară unul dintre cei mai buni jucători ai Rapidului*

STUDENȚI ÎN FAȚA TRENULUI

PENALTY NEACORDAT PENTRU SPORTUL
Teo Crăciunescu a greșit, în minutul 43, când nu a acordat un penalty după intervenție imprudentă a lui Cristi Oros asupra lui Curelea în careu. Fundașul rapidist l-a călcat pe atacantul Sportului, dar Crăciunescu nu a dat lovitură de pedeapsă așa cum trebuia. Tot în prima repriză, tușierul Sebatian Gheorghe l-a oprit pe același Curelea dintr-o fază de atac pe motiv de ofsaid.

Sportul a fost aseară o pradă ușoară pentru apetitul giuleștenilor, care au fost hotărâți să-și repare imaginea serios deranjată de Pandurii și Hapoel Tel Aviv

Doru GHEORGHIU
doru.gheorghiu@prosport.ro

Rapid a avut aseară terapie de grup, tratându-se cu naivitatea Sportului după catastrofa de la Târgu Jiu, unde a pierdut cu scor de abandon în precedenta etapă. A fost o victorie, 2-0, a cărei cronică s-a scris numai în jumătatea oaspeților.

Nu-i secret că băieții de la Sportul visează cu toții să joace într-o zi pentru o echipă cum e Rapid. Ca niște umili cărăbuși negri și greoi, au visat asta, cu toții sau pe rând și aseară, în meciul direct. În consecință am avut un scurt 2-0 fără spasme și neprevăzut până la pauză. Asta după două goluri marcate de giuleșteni pe fondul moliciunii unei apărări care confirmă locul oaspeților din clasament. Fără suspendatul Răzvan Lucescu pe bancă, Rapid a zburdat, cu Roman și Deac în vervă pe flancuri, cu fluență în circulația balonului și cu oportunism în fața porții. Ocazii n-au fost mai multe decât golurile, dar s-a văzut clar că, dincolo de valoare, a contat mult diferența de atitudine.

RAPIDIȘTII, STELIȘTI DE CONJUNCTURĂ

După reluare, lucrurile au stat la fel, „studenții" neîndrăznind decât sporadic să ridice ochii spre poarta lui Coman. Atacurile au continuat în același sens, dar parcă Isăilă și-a organizat mai bine fundașii în pauză, astfel că a fost mai puțină agitație în careul oaspeților. Mai mult, a echilibrat cumva jocul, reușind să aibă câteva cornere la poarta lui Coman. Prea puțin pentru a spera la măcar un gol.

Printre propriile slăbiciuni sau piedici puse de alții, Rapid își continuă astfel în suc propriu cursa spre o mărire pe care o caută de ani buni. Este vorba de un nou titlu pe care de obicei îl revendică la început și nu-l are la final. Ca de fiecare dată, lor le place să spună: „la anul va fi altfel", în sensul că vor avea forța să atace titlul. Până una alta, se află la două puncte de lider. Un lider, Dinamo, care din punctul de vedere al rapidiștilor nu trebuie să bată Steaua în derby.

RAPID 2
Marcatori:
'23 Deac 1-0
'33 N. Grigore 2-0
Antrenor: Răzvan Lucescu
Rezerve: 89. Straton - 16. Burcă, 21. Sburlea, 80. Teixeira
Schimbări: 10. Herea ★★ (Pancu '64), 24. Surdu (Deac '72), 32. Apostol (N. Grigore '82)
Caronașe galbene: Alexa '58
Cartonașe roșii: -

SPORTUL 0
Marcatori:
Antrenor: Daniel Isăilă
Rezerve: 12. Samoilă - 4. Secăreanu, 3. Cioran, 17. Truță
Schimbări: 14. Târnăcop (V. Lazăr '60), 22. Nistor (Curelea, '76), 31. Chețan (Patriche '83)
Cartonașe galbene: Rațiu, '44, Dobre '56, Patriche '58
Cartonașe roșii:

4-3-3: COMAN ★★★; M. ANTONIO (CPT.) ★★★, OROS ★★, V. CREȚU ★★, BOZOVIC ★★★, N. GRIGORE ★★★, ALEXA ★★, GRIGORIE ★★, PANCU ★★, ROMAN ★★★, DEAC ★★★

4-4-2: L. DOBRE ■, CURELEA (CPT.) ■, FERFELEA ★, V. NICOLA ★, GHINGA ★, V. LAZĂR ★★, MAXIM ★★, RAȚIU ★, D. LUNG ★, PATRICHE ■, A. POPESCU ★

Arbitru: Teodor Crăciunescu ★★ (Râmnicu Vâlcea)
Asistenți: Eugen Gheorghe ★★★ (Suceava) și Marius Marchidanu ★★★ (Brăila)
Stadion: Giulești - "Valentin Stănescu"

JUCĂTORUL MECIULUI GRIGORE ★★★

★★★★★ Excelent ★★★★ Foarte bine ★★★ Bine ★★ Mediocru ★ Slab ■ Foarte slab

CHIAJNA 0
Marcatori: -
Antrenor: Laurențiu Diniță
Rezerve: 1. Fl. Niță - 5. A. Stoica, 9. C. Iliescu, 24. Cl. Dumitrescu, 30. Ad. Mihalcea, 99. Bără
Schimbări: 99. Bără 2 (Chițu '63), 9. C. Iliescu (Stere '78), 30. Ad. Mihalcea (Saleem '85)
Cartonașe galbene: Stere '28

GAZ METAN 0
Marcatori: -
Antrenor: Cristian Pustai
Rezerve: 1. Vâtcă - 3. Trtovac, 8. Buzean, 22. Pârvulescu, 80. Miclea, 27. Medeiros
Schimbări: 15. Hoban 2 (Markovic '54), 22. Pârvulescu 2 (C. Petre 68), 27. Medeiros (Bud ,87)
Cartonașe galbene: Markovic '39, Bud '67

4-4-2: 29 GOSPODINOV ★★★; 3 MAMELE (CPT.) ★, 21 BOZGA ★★; 77 VITINHA ★★, 18 P. MARIN ★★; 35 M. STERE ★, 19 I. IORDACHE ★; 6 MUZAC ★, 17 CHIȚU ★★; 28 SALEM ★★, 11 BĂLȚOI ★★

Arbitru: Lucian Rusandu (Covasna) ★★★
Asistenți: Adrian Ghinguleac (București) ★★★, Sebastian Stoianov (Constanța) ★★★
Stadion: Concordia (Chiajna)
Spectatori: 2000

JUCĂTORUL MECIULUI PLEȘCA ★★★

4-1-4-1: 7 BUD ■; 18 NICANDRO ★★, 2 C. PETRE ★★, 10 BAWAB ★, 14 R. AVRAM ★★, 21 CR. TODEA (CPT.) ★★, 28 VUKADINOVIC ★, 85 FRĂSINESCU ★, 25 MARKOVIC ■, 19 LAZĂR ★, 1 PLEȘCA 3

★★★★★ Excelent ★★★★ Foarte bine ★★★ Bine ★★ Mediocru ★ Slab ■ Foarte slab

CU PANDURII ÎN TRIBUNE

Tehnicianul echipei-surpriză din actuala ediție de campionat, Petre Grigoraș, și-a dus elevii la Chiajna pentru a urmări din tribune remiza albă dintre formația lui Diniță și Gaz Metan. După jocul cu Petrolul, gorjenii au mai rămas în București pentru că la mijlocul săptămânii vor evolua în Cupă, împotriva Rapidului.

ZICU, PREZENT ÎN GIULEȘTI

Golgheterul campionatului bulgar, Ianis Zicu a fost aseară în Giulești, unde a urmărit alături de fanii Rapidului de la tribuna 0, meciul cu Sportul. Atacantul lui ȚSKA Sofia a fost primit foarte bine de giuleșteni care nu au uitat perioada 2006 – 2007, când Zicu a avut evoluții constant bune în tricoul alb-vișiniu. Sezonul acesta, fostul dinamovist a marcat 13 goluri pentru ȚSKA și a terminat turul pe locul doi la egalitate de puncte 36, cu liderul Bulgariei, Ludogoreț Razgrad.

BOCĂNEALA LUI CRĂCIUNESCU

Ion Crăciunescu era cât pe ce să comită o boacănă, dar după ce Constantin Zotta a protestat vehement, șeful CCA a modificat delegările. Ideea e că la meciul de aseară inițial fusese trimis să arbitreze Marius Bocăneală. Originar din Galați, acesta din urmă este fratele soției lui Marius Stan, președintele Oțelului. Cum Rapid avea nu mai puțin de opt jucători la „un galben" de suspendare, noul președinte a protestat: „Dacă și anul acesta trebuie să iasă Oțelul campioană, să ni se spună". Ion Crăciunescu s-a sesizat și l-a pus pe fiul său, cel care inițial era rezervă, la centru și astfel toată lumea a fost mulțumită.

Biblioteca Judeteana
MUREȘ
TÂRGU MUREȘ

FĂ-ȚI ECHIPĂ ÎN LIGA PROSPORT!

Intră pe www.ligaprosport.ro, alege-ți echipa și jucătorii și fii cel mai tare manager!

Câștigă 10.000 EURO!

- Alege primul „11" și cea mai bună tactică pentru echipa ta, apoi fă schimbări în timpul meciurilor pentru a conserva scorul sau pentru a întoarce rezultatul.
- La decizii în timp real, transferă jucători, joacă meciuri oficiale sau partide amicale cu prietenii tăi și rezolvă toate problemele clubului tău de fotbal!
- Antrenează-ți zilnic echipa și asigură-te că ai bugetul necesar pentru transferuri, salariile jucătorilor, chiria stadionului și multe altele.
- Caută în fiecare ProSport de luni și vineri seria unică și adună bani ca să rezolvi problemele echipei tale! Primele 5 serii folosite zilnic îți aduc câte 1.500 de bani virtuali, iar următoarele câte 100.

LIGA PRO SPORT

Intră în Liga ProSport și câștigă 1.000 RON pe săptămână sau marele premiu de 10.000 de EURO!

ATENȚIE! Seriile unice sunt valide o săptămână de la data apariției în ziar.

SERIE UNICĂ:

LRG3GCH

ORICE E POSIBIL ÎN LIGA PRO SPORT

REGULILE JOCULUI SUNT DISPONIBILE PE WWW.LIGAPROSPORT.RO

INEDIT / ISTORIA STADIOANELOR PE CARE S-A JUCAT DERBY DE ROMÂNIA

EGALEAZĂ DINAMO!!!

„Câinii" joacă azi al 31-lea derby în „Ştefan cel Mare", tot atâtea având loc şi pe arena din Ghencea

Nicu BĂDESCU
nicu.badescu@prosport.ro

Răzvan TOMA
razvan.toma@prosport.ro

Rivalitatea dintre Dinamo şi Steaua se manifestă de zeci de ani la orice capitol, de la palmares direct, trofee, până la cine face cele mai bune transferuri şi, clar, cine are cel mai frumos stadion. Pentru atâția ani, „câinii" au pierdut mereu această luptă, a arenelor, dar acum au cale liberă. Steaua nu mai joacă în Ghencea, iar, din acest motiv, „câinii" mai bifează o luptă pe care o pot transa, cea a derby-urilor jucate pe propriul stadion.

Foto: Răzvan LUPICĂ

UNDE S-AU JUCAT DERBY-URILE
51 - „23 August" (Lia Manoliu)

31 - Steaua

30 - Dinamo
10 - Republicii
1 - Venus

DEBUTUL PE CELE CINCI ARENE:
Venus
20 noiembrie 1948
CSCA - Dinamo 0-1
Republicii
29 iunie 1949
Dinamo - CSCA 3-3
„23 August"
17 octombrie 1954
CCA - Dinamo 2-2
Steaua
27 noiembrie 1977
Steaua - Dinamo 3-3
Dinamo
26 noiembrie 1978
Dinamo - Steaua 1-1

Derby-ul din această seară poate reprezenta un motiv de sărbătoare pentru dinamoviştii împătimiți ai statisticilor. Echipa lui Ciobotariu va bifa al 31-lea Dinamo - Steaua pe care-l joacă pe propriul stadion, egalând Steaua la acest capitol! Cu toate că arena din „Ştefan cel Mare" e mai „bătrână" cu 22 de ani decât cea din Ghencea, casa sau fosta casă a rivalilor, „câinii" nu au reuşit să se detaşeze deloc la acest capitol.

VENUS, PRIMA GAZDĂ

Istoria a început să se scrie undeva prin noiembrie 1948, atunci când pe actele de înființare ale lui Dinamo încă nu se uscase cerneala. Steaua suflase deja în tortul pe care trona lumânarea sub forma cifrei 1, deci avea ceva experiență. Pe drumuri la începuturi, prima confruntare între cele două a avut loc pe stadionul Venus, cel mai modern din România în perioada interbelică. A fost şi singurul, pentru că apoi derby-ul s-a mutat pe Republicii, unde s-a înfiripat şi mai tare povestea de glorie, ură şi succes a clasicului românesc.

RECORDUL STABILIT PE „23 AUGUST"

În 1953, comuniştii îşi manifestau deja grandoarea în orice domeniu, rodul acestei porniri fiind şi stadionul Național, sau „23 August", cel care a sechestrat practic ani la rând derby-ul, începând cu 1954. Vreme de un sfert de secol, Dinamo - Steaua a crescut frumos sub privirile tribunelor fostului „Lia Manoliu", vreo 51 la număr, pentru că de atâtea ori rivalele istorice s-au întâlnit acolo.

PE DINAMO, DIN 1978!

Ani la rând, „câinii" au jucat tot timpul derby-urile cu Steaua în deplasare, lucru stabilit atunci de conducerea comunistă care guverna şi fotbalul din motive populiste: capacitatea mică a stadionului Dinamo. Astfel, cu toate că din 1952, când a apărut celebra „Groapă", roşalbii au jucat acasă în „Ştefan cel Mare", meciurile cu Steaua erau un fel de ordin temporar de evacuare. Abia în 1978 „câinii" au debutat într-un meci cu Steaua pe propriul teren. La 26 de ani distanță de la construirea propriului stadion, la 4 ani chiar de la construirea stadionului din Ghencea şi la un an fără o zi de la debutul derby-ului pe arena rivalilor. Cu chiu, cu vai, stadionul păzit acum de statuia lui Cătălin Hîldan a bifat 30 de derby-uri. Azi vine vremea pentru al 31-lea, exact câte a strâns şi arena rivală din Ghencea şi, cu puțin noroc, anul viitor poate prelua conducerea şi să continue istoria. Venus, Republicii şi „23 August" sunt de mult acolo!

Biblioteca Județeană MUREŞ

REPORTAJ

REPORTAJ / CEL MAI IMPORTANT MECI DE FOTBAL DIN CAMPIONATUL SERBIEI S-A JUCAT ÎN FAȚA A 45.000 DE ULTRAȘI PĂZ

OBIECTIV DE DERBY:

La Steaua Roşie - Partizan Belgrad (0-2) fotbalul nu înseamnă numai victoria de pe teren. La finalul marelui derby al Serbiei se numără trei puncte, dar şi totalul victimelor din tribune

CORESPONDENȚĂ DIN BELGRAD, SERBIA
DE LA
Costin NEGRARU
Cristian SCUTARIU

Cu aproximativ o săptămână înainte de Dinamo - Steaua, un alt derby de tradiție s-a jucat în Europa. „Veciti derby", Crvena Zvezda - Partizan, sau, precum în promo-ul inspirat făcut de Sport.ro înaintea partidei, „meciul cu 22 de Martinovic în teren şi 50.000 de Martinovic în tribune". ProSport a asistat la cel mai important joc de fotbal al vecinilor din vest şi vă prezintă modul total diferit în care trăiesc un meci de fotbal nişte oameni care locuiesc la nici 700 de kilometri de capitala României.

„Nu vă luați fulare cu alte echipe de fotbal şi aveți grijă în ce culori veniți îmbrăcați la meci", a sunat primul avertisment primit din partea unei colege jurnaliste din Belgrad. Partea cu fularele e de înțeles, nici în tribunele din „Ştefan cel Mare" sau Giuleşti nu te duci cu însemnele altei echipe, dar culorile hainelor!? „Serios, îmbrăcați-vă în orice altceva decât alb-roşu sau alb-negru pentru că puteți muri", vine şi completarea. Şocant, dar parcă neverosimil. Tot un meci de fotbal, tot oameni normali sunt în tribunele de pe „Marakana"... sau nu?

> După seara asta îmi iau concediu două săptămâni. Au fost evenimente neplăcute, dar nu a murit nimeni pe stadion. Şi asta e o victorie pentru noi
> **şeful Securității de pe „Marakana"** la derby-ul Steaua Roşie - Partizan Belgrad

PRIMA VICTIMĂ, CU O LUNĂ ÎNAINTE DE MECI

22 octombrie 2011. Ivan Perovic, un tânar de 20 de ani, mergea cu un prieten pe străzile Belgradului. La un moment dat se aude un zgomot de cauciucuri, un BMW opreşte o secundă în dreptul lor şi pe geam se vede țeava unui pistol. Ivan cade la pământ, ajunge la spital câteva zeci de minute mai târziu, dar moare pe masa de operație din pricina hemoragiei masive. Ce legătură are cu fotbalul? Aproape niciuna! Dar are legătură cu galeriile. Ivan făcea parte din Grobari Zabranjeni, o facțiune a galeriei lui Partizan Belgrad care a fost alungată de pe stadion de restul fanilor, în special de cei din Alcatraz. „Zabranjeni" se traduce chiar prin „interzişi", iar pe lângă faptul că i s-a luat dreptul de a mai merge pe stadionul JNA, lui Ivan i s-a luat şi dreptul la viață. Suspecți pentru crimă? Cei din Alcatraz, dar nu se poate dovedi nimic. Dintr-odată, avertismentul jurnalistei din Serbia prindea sens. La 700 de kilometri de Bucureşti nu te joci cu lucrurile astea.

PERICOLUL E LA 1,2 KILOMETRI DISTANȚĂ

Ziua meciului începe bine. Sârbii ştiu să intre în atmosfera de derby, barurile (îndepărtate de stadion) sunt pline, iar, slavă Domnului!, porțiile de mâncare şi băutură sunt mari, adaptate staturii impresionante a vecinilor noştri. Nimic despre poliție, nimic despre bătăi, nimic despre ură. Totul se schimbă în momentul în care ne apropiem de stadion. De fapt, „apropierea" asta este un termen aproximativ, pentru că trupe ale jandarmeriei şi polițişti înarmați patrulează străzile pe o rază de 10-12 kilometri în jurul stadionului „Marakana". Pe străzi doar fani Steaua Roşie. Majoritatea din Delije (Eroii), adică numele galeriei care stă la peluza nord a stadionului propriu. Nimeni în negru, nimeni în grupuri mai mari de 4-5 persoane. Despre Grobari, fanii lui Partizan, nici nu poate fi vorba. Asta deşi aceştia din urmă se organizează pentru derby în fața propriului stadion, foarte aproape de „Marakana". „Cât de aproape?" „Păi, uitați-vă în spate, sus. Vedeți nocturna aia? Acolo e JNA, stadionul lui Partizan!", ne lămureşte un jandarm. Wow! Pe viu e la o aruncătură de băț, pe hartă la 1,2 kilometri. Poate cea mai dură rivalitate fotbalistică din lume are loc între două echipe care nu împart doar același cartier, împart practic aceeași stradă.

> **105**
> **mii**
> a fost cea mai mare audiență înregistrată la derbyul Steaua Roşie – Partizan, înainte de modernizarea stadionului Marakana, în 1975

MINUTUL ŞI SUTA DE SPECTATORI PENTRU SHOW

„Marakana", stadionul celor de la Steaua Roşie, nu impresionează la prima vedere. Seamănă cu Ghencea, doar că este „îmbrăcat" în graffiti-uri făcute de cei din Delije. Ora 18:00, cea la care trebuie să înceapă meciul, este 19:00 în Bucureşti. Eroarea de calcul ne-a făcut să ne trezim pe pista de atletism a arenei cu exact trei ore înainte de start. În tribune vreo 500 oameni. „Vă ajut cu ceva? Păreți nedumeriți", suntem abordați de un bărbat pe la vreo 40 de ani, 1,95 m şi cel puțin 120 de kilograme. „Suntem din România, am venit să vedem meciul, dar am ajuns mai devreme", mărturisim. „România? Frumos! Cum vi se pare la derby-ul nostru?", încearcă omul o conversație. „Deocamdată e OK, e ca la noi la Steaua - Dinamo". „A, da?! Vorbim...". Acest „vorbim" nu sună bine, mai ales venit din gura celui care s-a dovedit a fi şeful securității de pe stadion. Minutul şi suta de spectatori. Cam ăsta a fost ritmul în care se umple „Marakana", până când numărătoarea finală indică faptul că la meci sunt 45.355 de oameni. Mai sunt 10 minute până la start şi doar portarul lui Partizan a ieşit la încălzire. „Nu iese nimeni, le e frică de torțe şi petarde", suntem lămuriți. Se face şase seara la Belgrad şi pe tunelul de la vestiare, amplasat exact în fața celor

PUBLICITATE
Happy Hours 777!
7% bonus, 7 ore pe zi, 7 zile pe săptămână ai
BONUS REAL, FĂRĂ CONDIȚII!
CASA PARIURILOR

ABONEAZĂ-TE LA PROSPORT!
★ „cumpăr prosport" Prin SMS la 7533 (7€ fără tva) / 1 lună
★ Online: www.prosport.ro (VISA / MASTERCARD / VISA ELECTRON SAU MAESTRO)
★ Prin ordin de plată sau mandat poştal (vezi talonul »)
★ Acum abonamentele se pot plăti şi la terminalele Zebrapay

Contravaloarea abonamentului se poate achita prin ordin de plată la orice bancă sau prin mandat poştal la orice oficiu poştal, în contul SC MEDIAFAX GROUP SA - RO43 INGB 0001 0081 9398 8920 deschis la ING BANK, sector 1, CUI: RO27189522. Prețul include TVA şi taxele de distribuție. MEDIAFAX GROUP îşi asumă responsabilitatea trimiterii abonamentului către dumneavoastră. Eventualele erori în distribuție nu cad în sarcina noastră, dar trebuie semnalate imediat pe adresa abonamente@mpg.ro.

NUME ŞI PRENUME
ADRESA
TEL/FAX
EMAIL
■ ProSport 1 lună 35 RON ■ ProSport 3 luni 85 RON ■ ProSport 6 luni 160 RON ■ ProSport 12 luni 298 RON
Completează talonul de mai sus, decupează-l şi trimite-l împreună cu dovada plății pe adresa: Str. Aurel Vlaicu, nr. 62-66 - Departament Abonamente; prin fax: 0318.256.243 sau prin email: abonamente@mpg.ro. Abonamentele plătite până în data de 20 a lunii în curs, vor fi distribuite cu 1 a lunii următoare
■ Nu sunt de acord ca datele mele personale să fie incluse în baza de date cu cititorii produselor editate de MEDIAFAX GROUP, conform Legii 677/2001.

: UN DISPOZITIV DE PAZĂ FORMAT DIN 2.000 DE OAMENI

ZERO DECESE!

de la Delije, îşi fac apariţia jucătorii celor două echipe. De aici încolo, pentru cinci minute, blackout! Mii de torţe roşii, sute de petarde, artificii, fum. Haos! Nu se vede nimic pe teren şi nu se aude nimic. Singurii surprinşi de atmosferă sunt cei 25 de ziarişti străini acreditaţi la meci. Pentru localnici e totul în regulă.

LIMBA FOTBALULUI SÂRB, INSPIRATĂ DIN J.R.R TOLKIEN

Meciul începe, dar cui îi pasă? Cu siguranţă nu spectatorilor, pentru că Delije şi Grobari se „bat" în scandări, bannere şi... petarde. Mai mult, Grobari se bat la propriu. Zabranjeni au intrat şi ei pe stadion, sunt vreo 3.000 la tribuna a doua, şi fac „schimb" de pietre, scaune şi torţe cu Grobari de la peluza sud. Bonus, este incendiată o mică magazie în care erau depozitate saltele. Pauză pentru intervenţia pompierilor. Scandările în Serbia îţi provoacă fiori pe şira spinării. Limba e violentă, dură, aspră auzului, asemeni celei vorbite de orcii din Mordor, personaje ale trilogiei „Stăpânul inelelor", opera lui Tolkien. „Ooo, Partizane, volimo te srcem svim! Gde god ti da igras tu su tvoji Grobari...", sună o declaraţie de dragoste către Partizan, cântată în cor de 5.000 de oameni dezbrăcaţi la -2 grade, tatuaţi pe tot corpul şi cu cagule pe faţă. În traducere, deşi nu ştim cât de necesară mai e, ar suna cam aşa: „Ooo, Partizan! Te iubesc din toată inima. Oriunde vei juca, Grobari sunt alături de tine...".

OASPEŢII VĂD VESTIARUL DOAR LA FINALUL MECIULUI

Până la pauză, nimic pe teren. Totul s-a întâmplat în tribune, inclusiv o bătaie serioasă în interiorul Delije, care s-a lăsat cu intervenţia medicilor. Arbitrul fluieră finalul primelor 45 de minute, iar jucătorii de la Crvena Zveza fug spre vestiare! De ce? Pentru a-i lăsa pe adversarii lor să încerce de unii singuri să ajungă pe tunel, sub galeria Stelei Roşii. Lucru imposibil, firesc, pentru că fanii gazdelor mai „scapă" vreo 50 de petarde fix în gura căii de acces. Antrenorul lui Partizan se enervează, aşa că şedinţa de la pauză se desfăşoară pe banca de rezerve. Enervaţi, oaspeţii încep mai bine repriza secundă şi reuşesc să marcheze de două ori, în ultimele 20 de minute. Partizan învinge, se duce la şapte puncte distanţă de Steaua Roşie şi titlul pare aproape. Sărbătoare în faţa Grobari, în urma căreia fotbaliştii rămân doar în chiloţi. Tot echipamentul zboară peste gardurile înalte, către fani. „Cum a fost? Ca la voi în România, nu?". Ne întâlnim iar cu şeful securităţii, el râde, dar noi nu mai avem cuvinte. Tot el oferă concluzia. „După seara asta îmi iau concediu două săptămâni. Au fost evenimente neplăcute, dar nu a murit nimeni pe stadion. Şi asta e o victorie pentru noi". ■

228
de întâlniri
au avut de-a lungul istoriei Steaua Roşie şi Partizan, primii câştigând 99, alb-negrii 72, iar alte 56 partide s-au încheiat la egalitate

50
la sută
din populaţia Serbiei ţine cu Steaua Roşie Belgrad, conform ultimelor sondaje, în timp ce Partizan se bucură de suportul a 35% dintre sârbi

25
de titluri
de campioană are Steaua Roşie, faţă de 23, atât cât are Partizan Belgrad

1
titlu
de campioană a Europei are Steaua Roşie, câştigat în 1991, cu Miodrag Belodedici în echipă

STEAUA ROŞIE

Înfiinţare: 4 martie 1945
Culori: alb-roşu
Stadion: Crvena Zvezda (Marakana)
Capacitate: 55.530 locuri
Antrenor: Robert Prosinecki
Denumire galerie: Delije

PARTIZAN BELGRAD

Înfiinţare: 4 octombrie 1945
Culori: alb-negru
Stadion: FK Partizan (JNA)
Capacitate: 32.710 locuri
Antrenor: Aleksandar Stanojevic
Denumire galerie: Grobari

COSTURILE UNEI EXCURSII LA STEAUA ROŞIE – PARTIZAN

500 lei -	preţul benzinei pentru 1.400 de kilometri, Bucureşti - Belgrad şi retur
230 lei -	preţul unei camere duble la un hotel de trei stele
25 lei -	preţul unei mese de prânz pentru o persoană
40 lei -	preţul unui fular sau al unei eşarfe cu una dintre cele două echipe
20 lei -	preţul unui bilet în peluză la derby

Total: 815 lei

PREŢURI ÎN BELGRAD

8 lei -	un pachet de ţigări
21 lei -	un pachet de 500 g de cafea
2 lei -	o felie de pizza la fast-food-uri
2 lei -	o sticlă de suc de 0,5 litri
5,1 lei -	un litru de benzină premium 95 în Belgrad
5,3 lei -	este preţul unui litru de motorină în Belgrad

PUBLICITATE
ProHerb trăieşte bărbăteşte
Suplimentul #1 din România pentru CREŞTEREA POTENŢEI
www.proherb.ro

„UNDE-I SPITALUL, SĂ MĂ DUC SĂ MĂ INTERNEZ?“

Penalty-ul dat de Teodor Crăciunescu la Gaz Metan - Petrolul cum vi s-a părut?

N-am ce să comentez, dar când am auzit că putea să dea şi penalty, şi „galben” pentru simulare, prima reacţie a fost: „Dom'le, unde-i spitalul, să mă duc să mă internez? Ori e penalty, ori e simulare. Amândouă odată mi se pare o nebunie! Dacă a mai văzut treaba asta prin lume, pe undeva...

Au fost nişte greşeli mari în etapa a 15-a. Mie mi s-a părut că s-a aruncat mai mult vina pe simulările jucătorilor decât pe deciziile incredibile ale arbitrilor.

Sunt patronii de vină, preşedinţii de club, antrenorii, doctorii. Cred că n-ar putea fi excluse bucătăresele... Când or băga şi ei 30 de milioane într-o echipă, când vor face eforturile pe care le facem noi, patronii, pe criza asta... Noi vrem doar prestaţii echilibrate şi să arbitreze corect. Ei stabilesc campioane, ei stabilesc retrogradate, ei stabilesc totul. Şi nu putem să le spunem nimic. Nu putem să-i spunem ceva unui hoţ d-ăla ca Popa sau ca Nica ori arbitrilor care au făcut nenorocirile pe care le-au făcut în campionatul trecut. Nu le spunem nimic, că fac greve!

Trebuia dat penalty la Opriţa, în prima fază, şi, apoi, galben pentru simulare la atacantul Petrolului!

Ion Crăciunescu, preşedinte CCA

INTERVIU / PORUMBOIU FACE ANALIZA DURĂ A FOTBALULUI ROMÂNESC

LIGA I = TITLURI ÎN CULISE, CORUPŢIE, MAFIA PARIURILOR!

Porumboiu foloseşte cuvinte dure când vorbeşte despre Liga lu' Mitică, iar pe foarte mulţi dintre arbitri îi consideră derbedei şi haimanale, care stabilesc campioanele şi retrogradatele

Florin CARAMAVROV
florin.caramavrov@prosport.ro

Adrian Porumboiu (62 de ani), patronul lui FC Vaslui, e cel mai înverşunat contestatar al arbitrilor din România, deşi este şi el un fost arbitru! E singurul om din fotbalul românesc care vorbeşte despre subteranele fotbalului, despre corupţia din arbitraj şi despre mafia pariurilor. Dacă nu are satisfacţii în competiţia internă, Porumboiu e aproape de o mare performanţă în Europa League: calificarea cu FC Vaslui în primăvara europeană. Joi, echipa sa a remizat cu Lazio, 0-0.

De ce atât de multe greşeli de arbitraj de la venirea lui Crăciunescu?

N-are nicio vină el! Arbitrii au căi bătătorite de mai mulţi ani. Trei şefi ai CCA au fost arestaţi, iar arbitrii au căzut ca merele putrede, la prima adiere. N-au căzut la titlurile luate prin fraudare, au căzut unde nu exista miză. Vă daţi seama ce se întâmpla dacă intrau în ei unde era miza mare. În afară de patru-cinci arbitri şi de câţiva asistenţi, care sunt onorabili, e ceva de nedescris. Mi-au furat un titlu şi au stabilit o campioană.

Vorbiţi mereu la TV despre hoţiile din arbitraj, dar care e soluţia? Cum se rezolvă problema?

Există o singură soluţie aici: Ion (n.r. - Crăciunescu) să-şi pună tot ce a avut mai bun ca arbitru în slujba unui arbitraj corect. Să lase panaramele astea, fiindcă o să-l tragă şi pe el în jos. El n-are nicio vină, dar faptul că îi protejează, că se erijează în apărătorul lor, că vor să facă grevă, că Ion îşi schimbă vederile către preşedinţi de cluburi, antrenori, deja... Eu nu mai înţeleg nimic!

„AFARĂ CU HAIMANALELE!”

Le face mai rău dacă îi protejează?

Foarte mare rău, pentru că ei vor avea în spate o personalitate, care are cu ce să iasă în faţă, ca fost arbitru, ca om, dar el îşi pune onoarea în joc pentru nişte arbitri care sunt cauze pierdute. A, dacă şi-ar pune pentru Balaj, pentru Tudor şi încă vreo trei-patru, aş zice: da, dom'le, merită! Dar dacă îţi pui obrazul pentru nişte derbedei, pentru nişte haimanale... Ce să mai aştepţi de la ăştia? Afară! Asta trebuie să facă, să-i dea afară!

Şi de ce n-o face? Poate mai aşteaptă să-i mai evalueze...

E corect că trebuie să mai aştepte, dar cât mai aşteaptă? El nu are voie să se pronunţe împotriva greşelilor pe care le facem noi sau despre sancţiuni. Eu pot să mă duc la o comisie la care mă trimite domnul Crăciunescu, dar şi domnul Crăciunescu să-mi dea titlul care mi s-a furat anul trecut. Au fost greşeli intenţionate! Deaconu dă un 11 metri când i se duce mingea în mână de la 20 de centimetri lui Cânu şi nu vede 11 metri la meciul cu Timişoara, un 11 metri evident la Sânmărtean. Şi acum să-l cauţionezi pe Diaconu, că a fost la distanţă de joc... Eu am mai zis treaba asta la Sport.ro: să-mi spună şi mie, dom'le, ultimele cinci sprinturi pe care le-a făcut el, că se plimbă pe teren, zici că-i la picnic! P-ăsta îl cauţionezi, tu, Ioane? Ce, Doamne iartă-mă, ai?

Totuşi, n-aţi încercat o discuţie cu Mircea Sandu?

Nu. Păi dacă am vorbit, cu cine mai trebuia să vorbesc? Cu Papa de la Roma? Am vorbit peste tot. Caravana a trecut şi ei mă executau! Şi să am respect faţă de ei?

„POPA IONEL, UN ESCROC”

Totuşi, pierderea titlului de anul trecut nu aveţi cum să i-o reproşaţi lui Crăciunescu, fiindcă nu era pe-aici...

Ştiţi ce mă deranjează cel mai tare la Crăciunescu? El a reuşit după atâţia ani de prietenie, când a văzut ce om sunt, să-l pună nu egal, ci mai-mai decât mine pe Popa Ion. Popa Ionel, ăla cu mustaţă de la Paşcani. Ăla e escroc! Ăla nu e arbitru, e escroc!

Aveţi dovezi că e escroc?

Da, cum să nu! Cum să nu? Dovezi clare.

Vă poate da în judecată!

Păi da, de ce nu mă dă în judecată? Câţi m-au dat pe mine în judecată şi au câştigat cu mine? Păi îi spunea delegatului de la mine de la echipă, Cătălin Popa: „Nea Adi, numa' ne ceartă, nu ne dă nimic!” Ce să vă dau, bă, fraţilor? Nu vă dau nimic! Le dau cât am luat eu, atât le dau şi lor! Cât am luat eu ca arbitru o să le dau şi lor!

Totuşi, arbitrii, Comisia Centrală a Arbitrilor sunt stat în stat? Nu pot fi controlaţi mai de sus? Ziceţi că de mulţi ani se întâmplă asta.

Nu se poate, domnule! Cei care au fost au avut compromisurile lor, eu le spun, se supără, nu se supără, treaba lor. Compromisurile au fost copiii lor, pe care i-au forţat ca arbitri! Constantin a greşit şi a acceptat compromisuri fiindcă era fi-su arbitru. Avram a acceptat compromisuri fiindcă erau copiii lui arbitri. Una-i una şi alta-i alta! Nu poţi să fii într-o clasă diriginte şi să le spui celorlalţi despre copilul tău că e cel mai bun. Unul dintre ei trebuie să facă pasul în spate. Ori îl face părintele, ori îl face copilul. Eu aş fi lăsat copilul şi aş fi făcut eu pasul în spate. Dar nu pot fi amândoi în linia I! De aici au plecat nepotismele, de ani buni, au fost promovaţi în primul eşalon arbitri care n-aveau ce căuta niciodată. Criteriile morale nu le-a mai căutat nimeni la arbitri.

ARBITRII ROMÂNI, CEI MAI ŞPĂGARI DIN EUROPA!

Porumboiu crede că există corupţie în arbitraj şi în marile campionate, dar la noi acesta e la cel mai înalt nivel

Totuşi, ce soluţie aţi vedea pentru ca arbitrajul să fie unul corect?

Până nu curăţă tot putregaiul care există, nu va reuşi nimic. Valoarea şi buna credinţă cu care l-am cauţionat pe Ion s-ar putea să şi le piardă rapid. El cu mine zice că nu vorbeşte din cauza DNA. Dar ce are DNA-ul, dom'le? Între doi prieteni, hai să spun foşti, nu mai suntem, e problema lui, dar între doi foşti prieteni, ce treabă are, dom'le, DNA-ul, dacă nu ai nimic de ascuns, dacă nu faci nicio măgărie? Păi ce, lu' Crăciunescu i-am cerut eu ceva ilegal vreodată sau vreunui şef al CCA? I-am cerut ceva ilegal lui Avram sau lui Constantin? Vorbeam cu ei problemele pe care le vorbesc cu dumneavoastră. Discuţiile pe care le-am avut cu ei se regăsesc în stenograme. N-o să găsiţi alte măgării, să le dau ceva sau... De ce nu iese vreun arbitru să spună că i-am propus ceva vreodată? Nu le-am propus în viaţa mea şi nici nu mă gândesc, pentru că eu am avut o conduită.

Când eraţi arbitru, şefii de cluburi îl sunau pe şeful CCA?

Dintotdeauna şeful arbitrilor a fost sunat! Şi Crăciunescu a fost sunat în precedentul mandat. De ce nu spune treaba asta? Toată lumea a sunat! Şi la domnu' Gherghe se suna. Şi la Kollosi.

Deci consideraţi că este normal ca preşedinţii de club să-l sune pe şeful arbitrilor...

Nu, nu, nu, nu, nu! Atenţie! Dintotdeauna s-a sunat. Pe mine, ca arbitru, dacă mă sunau, făceam pe dos. Numai de-al dracu'! Eu nu i-am cerut nimic lui Avram, şi nici lui Constantin, şi nici lui Crăciunescu n-am să-i cer nimic în viaţa mea. Numai că nici nu pot să fiu umilit etapă de etapă, să tac din gură, mai iau nişte apă clocotită în gură, mai îmi dă nişte jeturi de apă cu gheaţă. Cu mine au făcut duşuri scoţiene. Din rău, mă duceau în mai rău.

Aţi vorbit mult, dar nu s-a rezolvat nimic...

Pentru că legăturile arbitrilor cu lumea asta sunt chiar trainice. Sunt legături invizibile. Se întâlnesc cum se întâlnesc, nu folosesc telefoanele. Păi, dacă eu sunt angajatul unui club şi dumneata eşti coleg cu mine, arbitru, şi de şapte-opt ani facem nenorociri, avem, dom'le, încredere unul într-altul la nenorociri, nu?

Deci credeţi că mai există aceste legături?

Sunt sută la sută că există.

Deci mai există corupţie...

Dar cine a spus că nu există?

Mă gândeam că le e frică, dacă a mai intervenit DNA-ul...

Ce frică să le fie? Dimpotrivă, frica asta măreşte tariful.

Pe vremea dumneavoastră era corupţie în arbitraj?

Da! Dintotdeauna a fost corupţie. Numai că eu am avut o calitate rară. Îmi dau toată averea dacă cineva afirmă că eu am intrat în vreo combinaţie sau mi-a dat cineva ceva. În toată lumea există corupţie în arbitraj, în Italia, în Franţa, în Germania, în Spania. Dar n-o fac la scara la care o fac arbitrii din România.

„MĂ AȘTEPT LA ORICE DIN PARTEA LUI CRĂCIUNESCU!“

Finanțatorul Vasluiului povestește cum a fost dezavantajat de arbitri în perioada primului mandat al prietenului său

S-a spus că dumneavoastră l-ați dat afară pe Crăciunescu în precedentul mandat. Chiar dânsul cred că a afirmat-o.

Dacă trăiește cu treaba asta, înseamnă că își manifestă frustrările în continuare. Eu am avut o discuție particulară cu el. Uită că eu l-am susținut. Eu mai mult l-am pus decât l-am dat afară! Au fost mulți în aceeași poziție. Poate zice că a venit vremea din nou să plătească polițe.

Vă e teamă?

Nu mi-e teamă! La ce mi-au făcut arbitrii până acum, ce poate să mai îmi facă? Mai rău nu se poate! Eu pot să mă și retrag din fotbalul ăsta, care e așa cum e. Poate să zică cineva, dom'le, a fost un excentric, putea să se ducă pe Marte sau mai știu eu unde. Unii explorează și plătesc 20-30 de milioane. Eu am mai trecut prin perioade în care prietenul meu și-a arătat prietenia pe față. Și am făcut trei puncte în 14 etape! Așa că mă aștept și la lucrurile astea.

Numai din cauza arbitrilor s-a întâmplat atunci?

Păi atunci, dacă un arbitru dădea o aruncare de la margine pentru Vaslui, îl scotea din lot! Îi suna și le spunea treaba asta, dar sper că sunt trecute. Dacă nu a înțeles nimic din treaba asta... Nu înțeleg de ce cu mine nu vorbește la telefon, zice că ne aude DNA-ul, iar cu antrenorul Lucescu vorbește... Oi fi eu vreun proscris...

Probabil că vrea să se protejeze și să-i protejeze pe arbitri...

Da, dar s-o facă cu toată lumea! Pe mine cel mai mult mă deranjează, mă irită, când îl văd delegat pe Popa Ionel.

„COLȚESCU, UN PSIHOPAT!"

Poate vi-l dă la vreun meci...

Mă aștept la orice! Păi nu mi l-a dat pe Colțescu și m-a executat așa, într-un stil de Calabria. A venit Crăciunescu, credeam că s-a schimbat treaba, dar mi-l trimite pe psihopatul ăsta de Colțescu.

Vă dă în judecată dacă îi ziceți așa.

Păi ce să mă dea în judecată? Îi arăt pe youtube, să vadă cum țipa.

Poate a avut o cădere atunci...

A avut o cădere și și-a revenit la mine, cu Mediaș.

„ALȚII AU FĂCUT NENOROCIRI MAI MARI DECÂT AVRAM ȘI CONSTANTIN!“

Vă așteptați ca Gheorghe Constantin și Vasile Avram, foști colegi de-ai dumneavoastră de arbitraj, să fie arestați?

Nu m-am așteptam la niciunul și nu mi-a făcut niciun fel de plăcere. Mi-au fost colegi. Sănătatea și libertatea sunt cele mai de preț lucruri. Ei au picat în niște ambuscade. Nu pot să spun eu că Avram și Constantin erau corupții corupților. Alții au făcut nenorociri și mai mari.

„TITLUL SE IA ÎN SUBTERANE!“

Porumboiu crede că ultimele campionate s-au câștigat numai în afara terenului și că există structuri de tip mafiot în fotbalul românesc!!!

De ce spuneți mereu că vreți să vă retrageți?

Păi e normal. Să mă ia la mișto niște jagardele de oameni? Popa și Deaconu. Ăsta nici nu se pregătește, arbitrează la mișto, burtică-burtică. O armată de șmenari și de oameni de nimic. Ăștia au făcut nenorociri, au dirijat campionatul în altă direcție!

Poate domnul Crăciunescu nu știe că au făcut nenorociri...

Păi cum să nu știe? Unde a fost? Eu am fost furat la drumul mare, dar nu l-am auzit pe Ion odată să zică ceva de treaba asta.

Dumneavoastră vă reproșați ceva de când ați intrat în fotbal?

Am făcut greșeli, și greșeala cea mare e cu interdicția la transferuri. Dacă făceam transferuri, puteau să se pună pe trei rânduri arbitrii, că tot nu aveau ce să-mi facă! Dar n-a fost o greșeală care să-mi aparțină mie. Greșeala am făcut-o când m-am băgat în treaba asta. Am zis că, dacă fac echipă, iau și campionatul. N-am știut că nu se poate. În rest, n-am ce să-mi reproșez. Că am băgat bani și am pus suflet.

Păi a cui e vina la treaba cu transferurile?

E un complex de împrejurări.

Satisfacțiile care sunt după atâția ani în fotbal?

Mici de tot, mărunte. Amărăciunea și umilința sunt mult mai mari. Și acum doi ani tot la fel. Când ne-am apropiat, ne-au dat la picioare. Ce să caute Vasluiul acolo? S-a dat semnalul. M-am ambiționat, am mai adus jucători, treabă serioasă. Dar iar nu era rândul nostru.

Păi Urziceniul ce-a căutat la titlu, că era tot o echipă mică?

Mai mică, dar cu treburi destul de serioase, stați cuminți, că nu e chiar așa.

Păi dumneavoastră poate n-ați avut treburile astea serioase.

Păi nu le-am avut. Păi dac-o dădeam și eu ca alții, luam campionatul la pas. Dar nu puteam. Eu am zis că sparg odată blocada asta și că pot să-l iau și altfel. Dar nu se sparge!

Deci campionatul se ia numai într-un anumit fel?

Numai într-un anumit fel. Categoric. Eu am fost un fraier, fiindcă am crezut că, dacă bag bani, reușesc, dar mi-am luat gândul.

Toate campionatele așa s-au luat în ultimul timp?

Spuneți-mi dumneavoastră una care a luat altfel.

Urziceni.

Mai e de discutat. S-o lăsăm în pace, că e desființată.

LEGĂTURI ASCUNSE CU IMPRESARI ȘI AGENȚI!

Ați fost în fiecare an în sistemul ăsta. Nu e nevoie de o schimbare la nivel înalt?

Mi-e greu să cred că se va face o schimbare. Aici e vorba de legături care nu au treabă cu cine e la federație sau la ligă sau la CCA. Sunt oameni care nu apar, nu sunt vizibili. Sunt legături ascunse, de la impresari până la oameni pe care nu i-a văzut nimeni. Sunt oameni fără fețe și funcționează în fotbalul subteran, discută cu jucători, au jucători, au tot ce le trebuie ca să stabilească rezultatul unui meci! Și sunt implicați și arbitri.

Vorbiți de o organizație mafiotă.

Greu de spus Mafie, dar există o structură care funcționează. Nici nu pot fi prinși, pentru că nu sunt proști să vorbească la telefon unde să se întâlnească sau ce să facă. Sunt legături bine ancorate. Sunt fel de fel de agenți, unii cu licență, alții fără. Au mai mulți jucători care joacă la o echipă, joacă la alta... Hăhăhă....

Mafia pariurilor funcționează în campionatul românesc?

Cum să nu? Da! Unde sunt sume mari, oamenii se dedau la orice fel de acțiuni din astea.

Poate îi găsește DNA-ul...

Nu sunt așa de mulți ca să reușească să găsească așa ceva. Prind și ei ce pot prinde, dintr-un telefon...

„N-AȘ MAI BĂGA NICI 25 DE CENȚI ÎN FOTBAL!"

Dacă ați da timpul înapoi, ați mai investi în fotbal.

Nuuuuuuu! Niciodată! Dacă aș da timpul înapoi, n-aș mai băga 25 de cenți! Eu să cheltui 30 de milioane și să văd acum că prietenul meu cel mai bun, care îmi spunea „băi, fraiere, ce îți fac ăștia", când ajunge șef, îi deleagă tot pe ăia care mă furau. Ce umilință mai mare poate fi? Mă așteptam să mă sune și să-mi spună: „Adrian, te rog să mă ierți, că am greșit cu Colțescu. Ai dreptate, te-a dezavantajat, ai pierdut două puncte nemeritat". Pentru mine, era ca și cum mi-ar fi dat cineva 10 puncte.

la Vasluiul campionatul în acest an?

Nicidecum. Nu, nu, nu! Vai de capul nostru! Păi eu trebuie să mă gândesc să fac puncte ca să scap de retrogradare. Hehehehehe!

Luați Rapidul?

Aș lua altă echipă, dar nu în campionatul României!

Unde?

În Honolulu, undeva, oriunde.

Am rămas plăcut impresionat când am văzut de la Piatra-Neamț până aproape de Vaslui un șir de mașini cu lumini care sărbătoreau egalul cu Lazio, aproape ca o victorie. Dacă aveam un stadion de 20.000 de locuri la Vaslui, sigur se umplea. Nu are rost să ne dăm supărați că nu am bătut-o pe Lazio, puteam să și pierdem!

Adrian Porumboiu
patron FC Vaslui

DINAMO STEAUA

www.prosport.ro

S-A ALES PRAFUL!

Foto: Bogdan IORDACHE

Steaua - Dinamo a rămas o înfruntare de top doar în fotbal. La alte sporturi, fie una dintre echipe s-a desfiinţat, fie se zbate în anonimat, fie ambele au devenit echipe de pluton

Andru NENCIU
andru.nenciu@prosport.ro

Mirela BASESCU
mirela.basescu@prosport.ro

Marius HUŢU
marius.hutu@prosport.ro

Derby-ul din etapa a 16-a a Ligii I la fotbal ne-a determinat să facem o incursiune şi în celelalte sporturi de echipă pe care rivalele de viaţă le dominau în trecut.

Fără a dori a fi o analiză exhaustivă pentru derby-urile Steaua - Dinamo, ProSport vă propune să descoperiţi starea actuală a formaţiilor care vă făceau în trecut să tresăriţi, să aplaudaţi, să înjuraţi să luaţi cu asalt Sala Floreasca, Sala din Ştefan cel Mare sau Bazinul Dinamo.

RUGBY / „MILITARII" DE ARGINT

Eternul derby al rugby-ului românesc, Steaua - Dinamo, duel în care se împărţeau în mod egal pumni şi placaje, a devenit istorie. Granzii Bucureştiului s-au întâlnit ultima dată într-un meci cu miză, finala campionatului, în 2008, în care alb-roşiii şi-au adjudecat trofeul după ce au învins cu 6-0. A fost, de altfel, şi ultimul titlu naţional cucerit de Bucureşti, în ultimii patru ani. În acest sezon al Superligii, cele două echipe au avut un parcurs diametral opus, Steaua jucând, ca de obicei, finala, în timp ce Dinamo s-a văzut, în premieră, în ultimul deceniu, în afara careului de aşi. „Militarii" au cucerit, la fel ca în ultimii cinci ani, argintul competiţiei, în timp ce dinamoviştii au trebuit să se mulţumească doar cu un loc 5. Ultimul trofeu câştigat de Steaua a fost Cupa României în 2009.

HOCHEI / STEAUA TRĂIEŞTE, DINAMO A MURIT

În sportul cu puc şi crosă trebuie privit cu mult în urmă pentru un veritabil duel Dinamo - Steaua. Poate chiar în anii 80, când Patinoarul „Mihai Flamaropol", arhiplin, fierbea în strigătele celor două galerii care îşi salutau favoriţii. Hochei spectaculos, de calitate, pigmentat însă şi cu obişnuitele clinciuri dintre care se desprind, peste timp, pumnii schimbaţi de dinamovistul Doru Tureanu cu stelistul Ion Ioniţă. Două echipe, două destine diferite. Dacă Dinamo avea să devină istorie în urmă cu zece ani, când secţia era desfiinţată rămânând doar amintirea celor şapte titluri cucerite, ultimul în 1981, Steaua avea să ţină ştacheta ridicată a performanţelor. Abonată permanent la titlul naţional, echipa roş-albastră avea să cedeze tot mai mult teren noilor rivali de la Ciuc, care au dominat în ultimii cinci ani hocheiul autohton. Mai mult, cu un ultim trofeu ridicat în 2006, „militarii" nu au mai prins nici finala anul trecut, terminând Superliga pe locul 3. Acum, bucureştenii evoluează atât în campionatul intern, unde se află pe locul 4, cât şi în Liga Mol, unde ocupă penultimul loc, 7.

VOLEI / DINAMO, PESTE STEAUA

Voleiul aduce în prim-plan şi cel mai recent derby, în urmă cu două săptămâni, între Steaua şi Dinamo. Un duel disputat în etapa a 7-a a Diviziei A1, adjudecat la limită de Dinamo cu 3:2. Niciuna dintre echipele bucureştene nu se poate apropia însă în ultimii ani de trofeul de campioni, adjudecat fără emoţii de Remat Zalău. În ediţia trecută de campionat, Dinamo a ocupat locul 3, în timp ce Steaua a terminat în a doua parte a clasamentului pe 9, o distanţă redusă în ierarhia actuală, după opt etape alb-roşiii fiind pe locul 4, în timp ce „militarii" staţionează pe 7. La feminin lucrurile sunt diametral opuse, Steaua nu are echipă, în timp ce Dinamo se menţine pe podiumul Diviziei A1. Actual lider al întrecerii interne, Dinamo a cucerit bronzul la ediţia trecută a campionatului.

HANDBAL / TRISTEŢE, TRISTEŢE, TRISTEŢE

Fotbalul a avut un corespondent la fel de înverşunat şi în handbal, când a fost vorba de un Dinamo - Steaua. Cele două combatante au adunat împreună nu mai puţin de 40 de titluri (!!!), disputa fiind mai mereu aprigă atât pe teren, cât şi în rândul suporterilor. Din derby-ul bucureştean au mai rămas acum doar amintirile. Practic, orgoliile s-au diluat aproape total din momentul în care Dinamo a fost nevoită să plece din Bucureşti, în primă fază la Braşov, iar acum la Călăraşi. Şi Steaua pare rătăcită în prezent prin handbalul românesc, fiind foarte aproape de o retrogradare istorică, după un debut de sezon cu nouă înfrângeri din tot atâtea meciuri. Un Dinamo - Steaua în handbal nu mai trezeşte pasiuni, ci mai degrabă tristeţe prin ceea ce s-a ales de ambele grupări.

Foto: Bogdan IORDACHE

POLO / SPARRING-PARTNERI PENTRU ORADEA

Dacă Dinamo şi Steaua şi-au pus serios amprenta pe trecutul poloului românesc, CSM Digi Oradea îşi exercită dictatorial hegemonia în prezent. Kalman Kadar şi colegii lui au cucerit în mai al cincilea titlu consecutiv, transformându-le pe Dinamo şi Steaua în adevăraţi sparring-partneri. Dacă în sezonul trecut, alb-roşiii, conduşi pe-atunci de Liviu Răducanu, au terminat pe a treia treaptă a podiumului Superligii, în timp ce „militarii" au încheiat pe doi, în ediţia 2011-2012, momentan, cele două foste puteri au făcut rocada. După două turnee finale disputate, trupa condusă de Doru Spânu se situează pe poziţia secundă (34 p), la şase lungimi de liderul Oradea, în timp ce steliştii lui Gelu Lisac ocupă locul al treilea (33 p). Cele două echipe oferă şi un contingent serios de jucători pentru naţionala care va ataca în ianuarie Europeanul din Eindhoven: Stoenescu, Alex Matei, Goanţă (Dinamo), Drăguşin şi Cotrău (Steaua).

Foto: PROSPORT

BASCHET / UN AN DINAMO ÎN „B", UN AN STEAUA?

După ce anul trecut Dinamo, formaţia care domina baschetul masculin românesc până la pătrunderea în forţă în Divizia A a grupării Asesoft, a înotat în apele tulburi ale Diviziei B (doar un sezon), anul acesta Steaua a căzut în purgatoriul scenei secunde. „Militarii" s-au retras din prima ligă la finele sezonului trecut din motive financiare. Clubul a anunţat că nu mai poate susţine financiar echipa după retragerea sponsorului Turabo şi a solicitat înscrierea în liga secundă. În prezent, Dinamo se află pe 10 după zece etape disputate, în timp ce Steaua ocupă locul secund al Seriei I din Divizia B. ■

PREMIILE PRO SPORT 2011

Mă bucur că cititorii voştri m-au votat cel mai bun fotbalist al anului 2010! Deşi e un premiu individual, acest trofeu e câştigat de fapt de toată echipa, de toţi băieţii cu care muncesc zi de zi. Aşa că le mulţumim tuturor românilor!
Xavi, cel mai bun fotbalist din lume in 2010

ANTRENORUL ANULUI

Mircea Lucescu	Dorinel Munteanu
Radu Voina	Cristi Pustai
Dan Petrescu	Dan Podeanu
Ladislau Bölöni	Petre Grigoraş
Cosmin Olăroiu	Liviu Ciobotariu

CEL MAI BUN STRAIN DIN LIGA 1

Wesley	Pablo Brandan
Weldon Andrade	Rui Duarte
Ricardo Cadu	Vladimir Bozovic
Marcos Antonio	Amadou Sougou
Adailton	Novak Martinovici

SPORTIVUL ANULUI

Lucian Bute	Daniela Dodean
Anca Măroiu	Elizabeta Samara
Loredana Dinu	Monica Niculescu
Simona Alexandru	Horia Tecău
Ana-Maria Brânză	Marius Tincu

CEL MAI BUN FOTBALIST DIN LIGA 2

Rover Cârstea	Daniel Florea
Dorin Goga	Alexandru Curtean
Vlad Rusu	Laszlo Sepsi
Daniel Opriţa	Cristinel Gafiţa
Sorin Chiţu	Cristian Cristea

CEL MAI BUN ROMAN DIN LIGA 1

Gabriel Torje	Liviu Antal
Ovidiu Herea	Gabi Mureşan
Ciprian Tătăruşanu	Lucian Sănmărtean
Marius Niculae	Costin Curelea
Ionel Dănciulescu	Daniel Pancu

STRANIERUL ANULUI

Cristian Chivu	Gigel Bucur
Răzvan Raţ	Cristi Săpunaru
Gabriel Torje	Radu Ştefan
Dacian Varga	Costin Lazăr
Dorin Goian	Mirel Rădoi

PREMIUL PENTRU INTREAGA ACTIVITATE

Emerich Ienei	Anghel Iordănescu
Gabriela Szabo	Ion Ţiriac
Ilie Năstase	Helmuth Duckadam
Elisabeta Lipă	Ivan Patzaichin
Cornel Dinu	Constantina Diţă

CEL MAI BUN FOTBALIST DIN LUME

Lionel Messi	Cesc Fabregas
Cristiano Ronaldo	Andres Iniesta
Xavi	Sergio Aguero
Iker Casillas	Falcao
Wayne Rooney	Wesley Sneijder

VOTEAZĂ-I PE CEI MAI BUNI DINTRE CEI MAI BUNI!

VOT PRIN SMS

TRIMITE OPŢIUNILE TALE LA 1813*

(ex. Petrescu, Torje, Wesley, Rat, Bute Szabo, Oprita, Xavi)

* număr cu tarif normal, valabil în reţelele Orange, Vodafone şi Cosmote

VOT PRIN TALON

Completează talonul cu datele personale şi cu opţiunile tale şi trimite-l la **Str. A. Vlaicu, 62-66, sect. 2, Bucureşti. Data limită a Poştei este 23 decembrie**

VOT ONLINE

Votează online pe **prosport.ro**
Intră pe **www.facebook.com/prosport.ro**
şi dă LIKE la pozele aleşilor tăi

NUME:

PRENUME:

LOCALITATE:

TEL.:

E-MAIL:

Prin participarea la scrutinul „Premiile ProSport 2011" cetăţenii îşi dau consimţământul ca datele lor de identificare să intre în baza de date a organizatorului, conform legii 677-2001, acestea putând fi folosite pentru activităţile de marketing ale acestuia şi îşi asumă cunoaşterea şi respectarea regulamentului de desfăşurare a scrutinului, disponibil pe www.prosport.ro.

ANTRENORUL ANULUI

ROMÂN DIN LIGA I

SPORTIVUL ANULUI

ÎNTREAGA ACTIVITATE

STRANIERUL ANULUI

STRĂIN DIN LIGA I

FOTBALIST LIGA A II-A

CEL MAI BUN DIN LUME

EXCLUSIV / PROSPORT A AFLAT CULISELE NAȚIONAL ARENA DREPTUL DE A ORGANIZA MODULUI ÎN CARE UEFA A ACORDAT ULTIMUL ACT AL UNEI CUPE EUROPENE

AȘA A AJUNS FINALA LA NOI

UEFA EUROPA LEAGUE

BUCHAREST 2012

Foto: Octav GANEA

Între noi și irlandezi a existat o înțelegere secretă, agreată de UEFA și de Michel Platini și, în consecință, aprobată de Comitetul Executiv

Doru GHEORGHIU
doru.gheorghiu@prosport.ro

Totul are o logică în deciziile luate la nivel înalt. Și adesea logica e trecută sub tăcere. ProSport vă prezintă povestea reală a modului în care a ajuns ca finala Europa League - 2012 la București. Mircea Sandu împarte meritele cu executivul de atunci al FRF, Ionuț Lupescu.

Inițial, conducătorii FRF au depus un dosar de candidatură pentru organizarea finalei Europa League la București, pe noua Național Arena, vizând ultimul act al ediției 2010-2011. România nu avea însă nicio șansă în cursa în care se înscrisese și „Dublin Arena", un stadion nou, construit de irlandezi în capitala lor. Era mai mult un demers de imagine, mai ales că semnalele erau că mai degrabă Național Arena nu putea fi predată la cheie pentru a fi bună de joc în mai 2011. Tot în acel moment, în administrația UEFA se vorbea despre faptul că ultimele șase finale (vorbim atât despre Liga Campionilor, cât și despre Europa League) ocoliseră Estul, cu excepția celei a Cupa UEFA din 2009, câștigată de Șahtiorul lui Mircea Lucescu la Istanbul (2-1 cu Werder Bremen). Urmau, deci, aproape obligatoriu, un oraș și un stadion din Est.

Directorul general al FRF de atunci, Ionuț Lupescu, a avut, în aceste condiții, inițiativa renunțării la candidatura pentru 2011, alegând, după ce s-a sfătuit și cu Mircea Sandu, să încerce o candidatură cu șanse pentru 2012.

„NAȘUL", LA FINAL

Îl avea coleg în Comisia de Disciplină a UEFA pe John Delaney, executivul federației irlandeze, cu care a făcut o înțelegere. Împreună au făcut apoi lobby pe lângă administrația forului european. În final, și președintele UEFA, Michel Platini, a agreat împărțirea. Totul era simplu: Dublin pentru 2011 și București pentru 2012. Propunerea a ajuns și pe masa Comitetului Executiv al UEFA, organismul decizional. Acesta alege însă variantele sugerate de administrație. La acest nivel a susținut și Mircea Sandu demersul, dar hotărârea era ca și luată. ■

> Am luptat să aduc această finală în România după cum am luptat mult și pentru Național Arena
> **Mircea Sandu, președinte FRF**

> Am lucrat în echipă și, pentru a obține finala, e meritul mai multor persoane!
> **Ionuț Lupescu, fost director general FRF**

PUBLICITATE

Tarif normal 5 eurocenți credit /SMS pentru 722. Sunt 3000 de premii de colecție pe zi. Ofertă valabilă până la 8 decembrie 2011. Regulament pe www.vodafone.ro/cadou

Biblioteca Județeană
MUREȘ
TÂRGU MUREȘ

VINERI		SÂMBĂTĂ				DUMINICĂ						IERI	
CFR CLUJ	3	SIBIU	0	BRAȘOV	2	PETROLUL	0	CEAHLĂUL	1	CHIAJNA	0	VASLUI	1	RAPID	2	DINAMO	1
MIOVENI	0	„U“ CLUJ	0	ASTRA	0	PANDURII	0	TG. MUREȘ	1	GAZ METAN	0	OȚELUL	0	SPORTUL	0	STEAUA	3
La pauză 0-0				La pauză 2-0				La pauză 0-1				La pauză 1-0		La pauză 2-0		La pauză 1-1	

PREȚ: 2 lei

Numărul 4.408
Marți, 6 decembrie 2011
16 pagini ◤ Tiraj: 47.933

EDIȚIE DE VEST ȘI TRANSILVANIA
Editat de **Mediafax Group**

506.000 DE CITITORI zilnic (SNA)
1.966.801 DE VIZITATORI unici în octombrie (SATI) pe **www.prosport.ro**

PRO SPORT

ILIE NĂSTASE SUSȚINE CĂ ESTE CEL MAI MARE STELIST ÎN VIAȚĂ, ALĂTURI DE HAGI ȘI LĂCĂTUȘ »9

ORICE E POSIBIL ÎN LIGA PRO SPORT

»10

STEAUA NU MOARE CÂND VOR CÂINII“!

Steaua a învins liderul Dinamo prin golurile lui Rusescu, de două ori, și Mihai Costea ★ „Câinii“ au deschis scorul prin golgheterul Niculae, din penalty ★ Diferența între cele două mari rivale este de opt puncte ★ Frații Costea au fost rezerve și au intrat pe final

»2-8

foto: Bogdan IORDACHE

SUPEREDITORIAL

PARASCHIVESCU scrie despre fotbalul-diamant al Braziliei lui Socrates »12

CUMETRII MARCA GIULEȘTI - REGIE

Șiman s-a supărat pe Copos și nu i-l mai dă pe CURELEA »10

SCANDAL LA UNIVERSITATEA CLUJ

Walter vrea să dea afară antrenorul și câțiva jucători »11

REPORTAJ EMOȚIONANT

Speranța lui Poli, Marian Fuchs în vizită la fosta glorie Petre Curcan »11

CM DIN BRAZILIA: AZI CU JAPONIA, ORA 21:15, DOLCE SPORT

România e calificată în optimi după 33-27 cu reprezentativa Cubei »14-15

Știm ce înseamnă să fii suporter

www.prosport.ro

Biblioteca Judeteana MURES

LA PAUZĂ 1-1
DINAMO 1-3

MOȘ NICULAE ȘI TÂNĂRUL RAUL

ISTORIE / ROȘ-ALBAȘTRII NU MAI CÂȘTIGASERĂ ÎN „GROAPĂ“ DIN 22 AUGUST 2004, SCOR 0-1

Steaua a fost mai bună şi a câştigat meritat un derby în principal datorită formei lui Rusescu, dar şi a inspiraţiei lui Ilie Stan

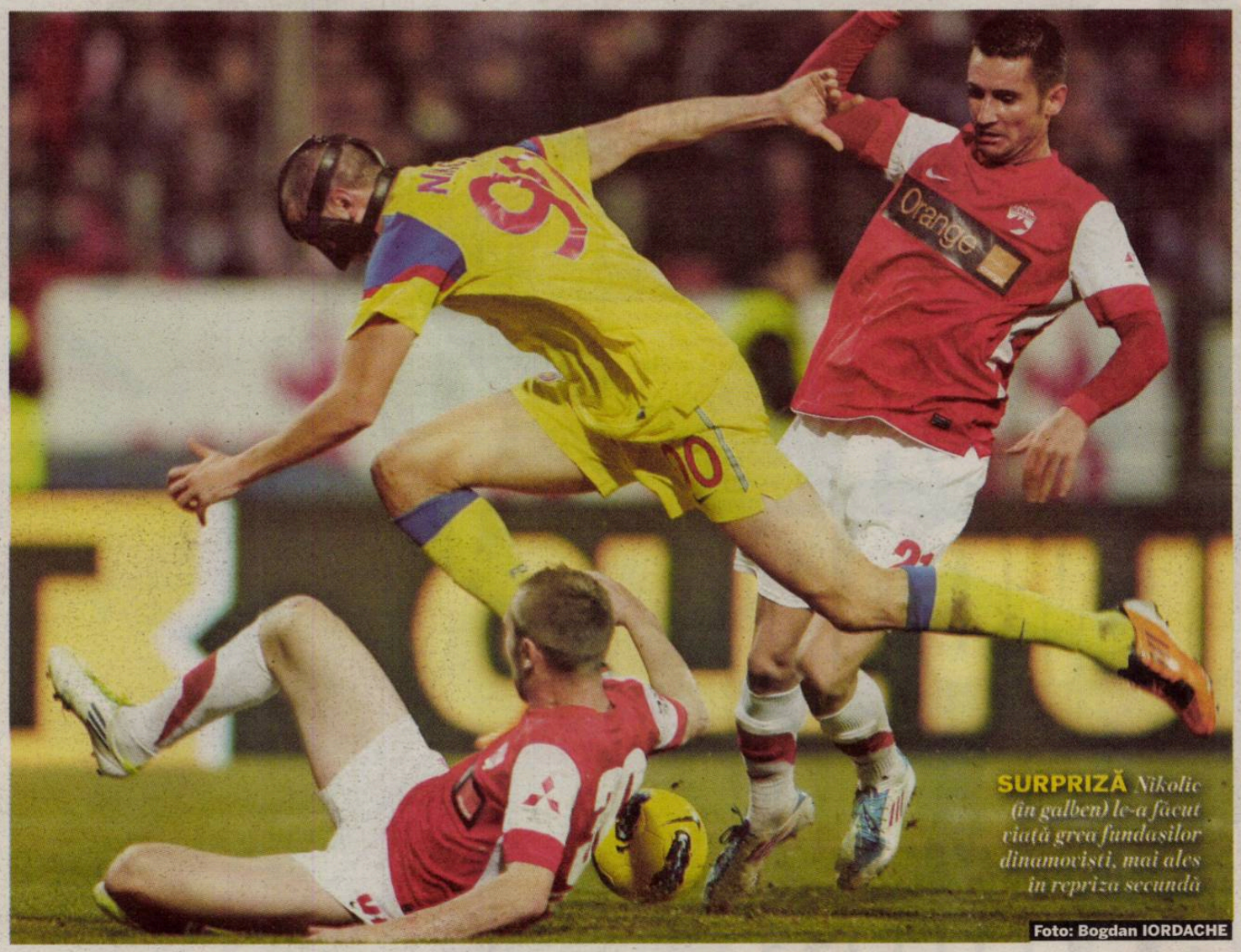

SURPRIZĂ *Nikolic (în galben) le-a făcut viaţă grea fundaşilor dinamovişti, mai ales în repriza secundă*

Foto: Bogdan IORDACHE

Ciobotariu l-a schimbat la pauză pe Alexe cu Liviu Ganea, mutare care, de fapt, l-a frământat toată săptămâna pe tehnician. În cele din urmă a ales să înceapă cu Alexe, care nu prea a recompensat încrederea antrenorului său

DINAMO

e lider din etapa a doua

Loc	Echipa	M	V	E	Î	Gol.	Pct.	Ad
★ 1	Dinamo	16	11	3	2	31-10	36	+12
★ 2	CFR Cluj	16	11	2	3	35-13	35	+8
● 3	Rapid	16	10	4	2	27-13	34	+10
● 4	Steaua	16	8	4	4	22-13	28	+4
5	FC Vaslui	16	8	3	5	25-14	27	+3
6	„U“ Cluj	16	7	6	3	22-15	27	+6
7	Pandurii Tg. Jiu	16	7	5	4	23-15	26	+2
8	Oţelul Galaţi	16	7	4	5	14-14	25	+4
9	Astra Ploieşti	16	6	6	4	17-16	24	0
10	Ceahlăul	16	5	6	5	14-19	21	-3
11	FC Braşov	16	5	3	8	17-16	18	-6
12	Petrolul	16	4	5	7	14-19	17	-7
13	Gaz Metan	16	5	2	9	22-29	17	-7
14	Târgu Mureş	16	3	6	7	17-24	15	-9
▼ 15	Voinţa Sibiu	16	3	5	8	10-20	14	-13
▼ 16	Sportul Stud.	16	2	6	8	14-28	12	-12
▼ 17	Chiajna	16	2	4	10	8-25	10	-14
▼ 18	CS Mioveni	16	2	2	12	9-38	8	-16

Legendă: ★ Campioana merge în turul trei preliminar al LC pentru campioane ★ Vicecampioana merge în turul trei preliminar al LC pentru non-campioane ● Europa League, plus câştigătoarea Cupei ▼ retrogradare

ETAPA A XVI-A

VINERI
CFR Cluj - CS Mioveni 3-0 (0-0)

SÂMBĂTĂ
Voinţa Sibiu - „U“ Cluj 0-0
FC Braşov - Astra 2-0 (2-0)
Petrolul - Pandurii 0-0

DUMINICĂ
Ceahlăul - FCM Tg. Mureş 1-1 (0-1)
Chiajna - Gaz Metan 0-0
FC Vaslui - Oţelul 1-0 (1-0)
Rapid - Sportul 2-0 (2-0)

IERI
Dinamo - Steaua 1-3 (1-1)

GOLGHETERI

13 GOLURI
M. NICULAE (Dinamo)

12 GOLURI
WESLEY (Vaslui)

OPINIE

Matei UDREA
EVENIMENTUL
matei.udrea@prosport.ro

MOMENTUL ADEVĂRULUI

Dinamo - Steaua - colecţia toamnă-iarnă 2011 s-a prezentat mai spectaculos decât era de aşteptat, meritul principal revenindu-le mai degrabă „modelelor“ decât „designerilor“ de pe bancă. De fapt, tocmai lejeritatea cu care Liviu Ciobotariu şi Ilie Stan par să trateze probleme complicate precum studierea adversarului şi tactica le-au dat prilejul jucătorilor să-şi etaleze calităţile şi, după caz, stângăciile tehnice.
Iar aseară, când cei 22 de fotbalişti au fost lăsaţi să-şi măsoare talentul după cum i-a tăiat capul, a fost destul de evident că roş-albaştrii stau mai bine la acest capitol. Între experienţa calmă şi inteligentă a lui Marius Niculae, Ionel Dănciulescu şi Cătălin Munteanu, pe de o parte, şi dorinţa de afirmare plină de exuberanţă a lui Raul Rusescu, Stefan Nikolic şi Cristian Tănase, pe de alta, tinereţea a ieşit în avantaj.
Pentru roş-albi, rămaşi lideri şi după această etapă, lucrurile par destul de clare. Prezenţa pe primul loc se arată, aşa cum tot clamează specialiştii de ceva vreme, o problemă mai degrabă de conjunctură şi formă, decât de forţă confirmată. Momentele-cheie ale sezonului, „dubla“ cu Vorskla Poltava, în preliminariile Ligii Europa, şi derby-urile de acasă cu Rapid şi Steaua, au fost toate picate cu brio. Chiar dacă Liviu Ciobotariu merită credit în continuare, pentru patroni a sosit vremea unor întrebări legitime despre valoarea reală a lotului.
La Steaua, lucrurile sunt puţin mai complicate. ***Ilie Stan s-a salvat aseară de la demitere şi s-a mai apropiat un pic de visul său de aur: atingerea limanului numit pauza de iarnă. Echipa a demonstrat iar că dispune de câţiva jucători valoroşi, capabili de un progres spectaculos.*** Acolo e nevoie ca un om, un „cineva“ de la club sau din altă parte, să îndrăznească să-i spună patronului că e momentul să se oprească din nebunia schimbărilor. Steaua nu mai are şanse la titlu, dar tocmai de aceea e momentul ca actualul lot să fie păstrat, cu tot cu banca tehnică, pentru ca pe teren să existe, la anul, nu numai 11 jucători talentaţi, ci şi o echipă adevărată.

Dan FILOTI
dan.filoti@prosport.ro

Ştiu. E previzibil. În seara ajunului a ceea ce de mici numim Moş Niculae, să scrii cronica unui derby, brodând pe o sărbătoare ce în epoca facebook-ului presupune mai degrabă Ipad-uri în cizme. Cu atât mai mult cu cât scorul a fost deschis de... Marius Niculae.

Povestea noastră este cu câte 11 perechi de ghete. La ora confruntării, Dinamo era copilul cu comportament ireproşabil. Acasă, pentru că Europa l-a exmatriculat fără regrete. Sârguincios ca Munteanu, ambiţios ca Dănciulescu, fidel ca Marius. Disciplinat, organizat, neaşteptat de organizat, mai ales pe faza de apărare, şi spre deosebire de alţi ani, neobişnuit de liniştit. Poate şi datorită autoexilului „sănătos“ la care s-a supus Cristi Borcea. Steaua e mai degrabă zvăpăiată. Cu o ţinută neîngrijită, alternând ieşirile marca fraţii Costea cu sclipirile unui Tănase sau dorinţa de autodepăşire caracteristică lui Rusescu.

DINAMO A FOST DINAMO DOAR 20 DE MINUTE

E seara confruntării directe şi nimeni nu mai ţine cont de cine şi cât a fost de cuminte. Acum depinde numai de ei şi nu trebuie să aştepte să vină cineva să le bage în ghete. Trebuie să îşi ia singuri.

Letalii Dănciulescu şi Niculae confiscă începutul de meci, iar ultimul nu ratează de la 11 metri ocazia de a înscrie în poarta rivalilor. Un penalty dictat destul de uşor de Balaj pentru că mingea i-a lovit mâna lui Iliev, concentrat la duelul aerian cu „Săgeată“. Numai de asta nu avea nevoie Steaua. Consideraţii de chibiţi... Rusescu nu acuză şocul şi îşi bagă echipa în meci cu un şut hoţ de la distanţă care îl surprinde nu numai pe Bălgrădean, ci tot stadionul. La 1-1, meciul redevine echilibrat, iar finalul reprizei îi găseşte pe stelişti campaţi în careul dinamovist.

DINAMO — **1**
Marcator: '21 M. Niculae 1-0 - pen.
Antrenor: Liviu Ciobotariu
Rezerve: 23. Naumovski - 3. Pulhac, 6. D. Stoica, 8. Pătraşcu, 15. Scărlătache
Schimbări: 19. Ganea ★★ (Alexe '46), 29. Ţucudean (Luchin '79)
Cartonaşe galbene: Moţi '87
Cartonaşe roşii: -

STEAUA — **3**
Marcatori: '23 Rusescu 1-1, '59 Rusescu 1-2, '90+2 M. Costea 1-3
Antrenor: Ilie Stan
Rezerve: 1. Stanca - 19. V. Lupu, 22. Galamaz, 27. Năstăsie, 28. I. Roşu
Schimbări: 9. M. Costea ★★ (Prepeliţă '69), 7. Fl. Costea (Nikolic '89)
Cartonaşe galbene: Iliev '20, Brandan '32, M. Costea '93
Cartonaşe roşii: -

Arbitru: Cristi Balaj ★★★ (Baia Mare)
Asistenţi: Aurel Oniţa ★★★ (Constanţa) şi Eduard Dumitrescu ★★ (Piteşti)
Stadion: Dinamo
Spectatori: 15.000

JUCĂTORUL MECIULUI RUSESCU ★★★★

★★★★★ Excelent ★★★★ Foarte bine ★★★ Bine ★★ Mediocru ★ Slab ■ Foarte slab

Steliştii au avut de înfruntat un „inamic“ mai puţin scontat înaintea meciului: laserele spectatorilor din „Groapă“. Cel mai vizat a fost Tătărăşanu, mai ales la penalty-ul executat de Marius Niculae

CADOURI PENTRU „CEFERIŞTI“

Confruntarea are ritm, e cursivă. Ilie Stan a dat ignore Palatului şi a luat derby-ul pe cont propriu, lăsându-i pe fraţii Costea să-i ţină de urât pe bancă, Ciobotariu a dat şi el ocupat la Computerland şi a apelat la proscrisul Ganea, după 45 de minute în care Alexe, miza fraţilor impresari, a fost tot sub aşteptări. Cineva trebuie să ia iniţiativa şi pe teren şi să rupă echilibrul relativ ce a amorţit disputa între cele două careuri de 16 metri. După ce în prima parte a arătat că ştie să revină, Steaua a aşteptat cu calm iureşul din partea a doua al gazdelor, după care a lovit din nou mortal prin acelaşi Rusescu şi, pe final, prin Mihai Costea.

Până la urmă, Moş Niculae a decis să dea punctele echipei cele mai bune, chiar dacă nu are casă unde să le aştepte, şi a plecat de la meci direct spre cartierul Gruia din Cluj, via Giuleşti, acolo unde a lăsat drept cadou un final relansat de tur. ■

BALGRĂDEAN
A greșit la singura fază pe care a avut-o în prima repriză: șutul lui Rusescu prin care Steaua a egalat. In rest, goalkeeperul dinamovist nu a avut niciun alt moment de pericol adevărat, cu excepția fazei lui Nikolic din finalul primei reprize (singur cu portarul dinamovist)

D. GRIGORE
Fundașii centrali ai „câinilor" n-au avut prea mult de lucru aseară, în special în prima parte. Grigore a călcat totuși strâmb la golul de 1-2, când l-a scăpat pe Nikolic, autorul pasei decisive la Rusescu

MOȚI
Cu Nikolic mai mult lângă colegul său din defensivă, Cosmin Moți a trebuit să supravegheze pendulările lui Rusescu de pe o bandă pe cealaltă. In afara șutului care a surprins pe toată lumea, blondul apărător nu a avut probleme

LUCHIN
A avut o misiune ușoară, chiar dacă puținele faze ofensive ale adversarului în prima parte s-au purtat pe banda sa. A reușit în fiecare ocazie să își blocheze adversarii, fie că a fost vorba de Tănase, Latovlevici sau Rusescu

ZIE DIABATE
A urcat mai mult în ofensivă decât colegul său de bandă, Luchin, însă prezența sa nu s-a simțit. Prepeliță, adversarul său direct, nu i-a dat mari bătăi de cap

KONE
Sigur la mijlocul terenului, închizătorul alb-roșiilor a fost și aseară același jucător sigur pe care Dinamo s-a bazat în ultimele meciuri

C. MUNTEANU
Ca de fiecare dată, jocul său de pase a avut consistență. De data aceasta însă nu a mai avut nicio sclipire prin care să-i pună în valoare pe colegii săi din ofensivă

RUS
Pe la el au trecut mai toate fazele periculoase ale lui Dinamo. A profitat inițial de începutul ezitant al lui Latovlevici, dar i-a lipsit luciditatea

ALEXE
S-a zbătut mult, dar a avut puține realizări. A intrat în dese rânduri în centru, fiind acoperit de Cătălin Munteanu în banda stângă, însă nici de acolo nu a creat pericol pentru Tătărușanu. A avut câteva momente din care putea să scoată mai mult, dar s-a complicat inutil

DĂNCIULESCU
Unul dintre oamenii care au alergat cel mai mult aseară. Veteranul lui Dinamo a coborât în dese rânduri la mijloc pentru a primi mingea. Și lui i-au lipsit însă fazele de poartă, poate și din cauza faptului că în multe rânduri s-a izolat între mijlocașii centrali ai Stelei

M. NICULAE
Omul golului pentru Dinamo și atât! Muncă multă, ca de fiecare dată, dar a primit prea puțin suport din partea celor din spatele său

NIKOLIC
Vârful impins trimis de Ilie Stan a fost aproape invizibil în prima parte. A avut câteva șanse mici, create prin prisma staturii sale la fazele fixe. A fost blocat mai de fiecare dată când a avut mingea la picior de fundașii dinamoviști, chiar și atunci când a fost singur cu Bălgrădean

RUSESCU
Omul-surpriză din atacul Stelei! După reușita de la Schalke, Rusescu a continuat aseară seria golurilor. A pendulat între flancuri și a reușit să-l surprindă pe Bălgrădean cu șutul său în două rânduri

CR. TĂNASE
Mai prezent în joc decât Prepeliță, dar cu foarte puține momente în care a reușit să îl depășească pe Luchin

PREPELIȚĂ
Nicio realizare notabilă pe banda dreaptă, puținele atacuri ale echipei sale fiind purtate pe partea opusă. A avut o șansă în finalul reprizei, când a reluat din șase metri lateral stânga spre poarta lui Bălgrădean, dar a fost oprit de unul dintre fundașii adverși

BRANDAN
Nici el într-o formă excelentă, dar a încercat mai mult decât Bourceanu să descurce mijlocul aglomerat de gazde

BOURCEANU
Mediocru și mult mai puțin util echipei sale decât celălalt mijlocaș central al echipei sale

LATOVLEVICI
Ezitant încă de la primul atac al oamenilor lui Ciobotariu, când a căzut în fund al lui Rus, Latovlevici a încercat să compenseze prin urcările în ofensivă. La acest capitol a fost cel mai activ fundaș lateral al partidei, dar i-au lipsit realizările. A greșit multe pase simple

EMEGHARA
Joc fără probleme în fața lui Alexe, dar prea puține urcări în ofensivă pentru fundașul nigerian

GERALDO
A părut mai nesigur decât colegul său din centrul apărării roș-albastre, dar nu a făcut greșeli majore. A ajuns la un moment dat în preajma careului advers, de unde a încercat o reluare spectaculoasă din foarfecă laterală

ILIEV
Cu toate că a provocat penalty-ul dinamoviștilor, bulgarul a avut alte câteva intervenții bune în fața atacanților dinamoviști. Exceptând greșeala din minutul 21, jocul său a fost unul sigur

TĂTĂRUȘANU
In afara penalty-ului care a intrat norocos în plasa sa, goalkeeperul roș-albaștrilor nu a avut alte momente periculoase

FRAȚII COSTEA, DOAR REZERVE

Derby-ul a avut momente de joc sărac, iar sclipirile individuale au lipsit. Steaua a încercat să surprindă prin lăsarea pe bancă a favoriților patronului

Costin NEGRARU
costin.negraru@prosport.ro

La cel mai important meci al campionatului, frații Costea au luat loc pe bancă. Pentru prima dată pe mandatul său, Ilie Stan a hotărât să nu introducă în teren jucătorii preferați ai patronului.

Prin nefolosirea celor doi, tehnicianul roș-albaștrilor a schimbat astfel și sistemul tactic din ultimele partide, trecând de la 4-3-3 la 4-4-2, dând senzația că a venit în Ștefan cel Mare pentru un joc prudent. Senzația s-a transformat în certitudine la fazele fixe al echipei sale, atunci când tehnicianul le-a cerut lui Iliev și Geraldo, jucători masivi, care de regulă urcă în careul advers în astfel de momente, să rămână la centrul terenului. ■

A fost pentru prima oară în acest sezon când frații Costea au fost rezervă la Steaua. Florin mai fusese de alte cinci ori pe bancă, iar Mihai doar de două ori

GEST

FLORENTIN PETRE A DAT LOVITURA DE ÎNCEPERE

Deși inițial se stabilise ca lovitura de începere a derby-ului Dinamo - Steaua să fie dată de Cornel Dinu, până la urmă, Florentin Petre a fost cel care a dat startul partidei, din cauza problemelor personale ale fostei glorii. După ce i-a pasat simbolic lui Bourceanu, Petre s-a îmbrățișat cu Dănciulescu și a plecat să vadă meciul dintre ultrașii dinamoviști din Peluza „Cătălin Hîldan". **(Marius Gîrlașiu)**

EMOȚII

„CIOBI" NU S-A UITAT LA PENALTY

Tensiunea a atins cote maxime la penalty-ul lui Marius Niculae (21). De emoție, antrenorul principal al „câinilor" a refuzat să privească spre careul unde se executa lovitura de pedeapsă și s-a mulțumit doar să audă reacția tribunei. În același moment, fanii dinamoviști au apelat la o strategie tot mai des întâlnită la meciurile din Europa, și anume l-au agasat pe portarul Stelei cu lasere. Chiar și așa, Tătărușanu a respins mingea lui Niculae, dar până la urmă balonul a ajuns în poartă după ce a ricoșat din bara transversală. **(Nicu BĂDESCU)**

PUBLICITATE

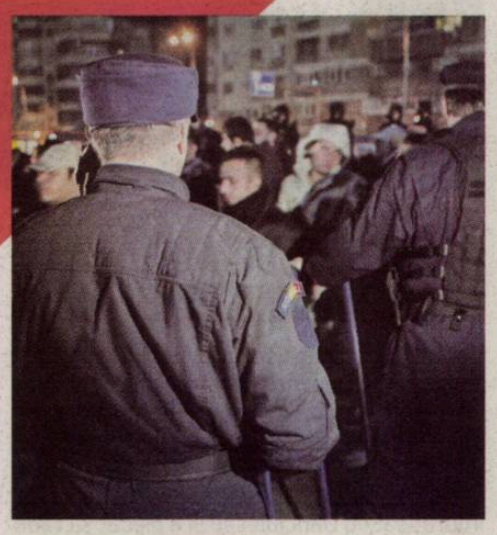

CONTROALE LA SÂNGE PENTRU SUPORTERI

Niciun incident major nu s-a înregistrat aseară înaintea meciului

Costin NEGRARU
costin.negraru@prosport.ro

Cristian SCUTARIU
cristian.scutariu@prosport.ro

Importanța derby-ului Dinamo - Steaua a determinat forțele de ordine să ia măsuri speciale: fanii care au avut bilet la PCH au trecut prin două filtre, în timp ce suporterii roș-albaștrilor au fost controlați de jandarmi la Piața Victoriei.

La ora 18:15, cu mai mult de două ore înaintea meciului, fanii Stelei s-au strâns în Piața Victoriei, unde jandarmii i-au supus unor controale riguroase. Apoi, susținătorii echipei lui Ilie Stan au fost încercuiți de forțele de ordine pentru a nu mai putea primi obiecte din „exterior" și, într-un final, escortați, în grupuri de câte 50, spre Stadionul Dinamo. Nici ultrașii gazdă, care au ales să vadă meciul de la PCH, nu au fost „uitați". Aceștia au fost verificați de două filtre, care au încercat să oprească orice intenție a galeriei de a introduce obiecte contondente sau pirotehnice.

Reprezentanții Jandarmeriei au spus că s-au efectuat controale riguroase chiar și în autocarele celor două echipe

ÎNTRECERE

STELIȘTII LE-AU LUAT FAȚA „CÂINILOR" ÎN TRAFIC

Moment amuzant înaintea derby-ului de aseară. Autocarele celor două echipe s-au întâlnit în drumul lor spre stadionul din „Ștefan cel Mare", însă steliștii i-au depășit pe rivalii de la Dinamo datorită antemergătorului Jandarmeriei. Dinamoviștii, care nu erau escortați de către forțele de ordine, au rămas blocați în trafic, fiind nevoiți să-i privească pe marii rivali luându-le fața.

DERBY CU STRIGĂTURI

VEDETĂ *Florentin Petre a dat lovitura de începere și a scandat, ca în vremurile în care juca la Dinamo, alături de fanii „câinilor"*

Fotografii: Bogdan IORDACHE

Fără steaguri, fără petarde ori fumigene, cu excepția golurilor. Un meci întreținut numai și numai prin încurajările unui stadion arhiplin

Dan FILOTI
dan.filoti@prosport.ro

Acest Dinamo - Steaua părea altfel. Din afara stadionului, zic. Parcă nu a fost exhibat freamătul de dinaintea altor derby-uri. Conflictul galeriei cu conducerea, la Dinamo, și frecușul pe tema biletelor au transformat atmosfera de dinaintea partidei într-o dezbatare publică, în care la un moment dat se punea problema unui boicot comun al celor două galerii.

De pe „Ștefan cel Mare", Barbu Văcărescu și Floreasca, lucrurile se văd un pic altfel. E o animație cum cartierul nu a mai cunoscut de la returul cu Vorskla și motivul nu e constituit de părinți care vor pe ultima sută de metri să le ia copiilor cadouri de Moș. Vremea excelentă, veritabila primăvară din decembrie, i-a ajutat pe dinamoviști să regăsească drumul spre stadion. Tribune arhipline, zonele libere și răfuielile interne au fost amânate. În colțul ei de peluză, galeria Stelei se autoîncurajează. Poate fi meciul care să revigoreze spiritul stelist. Spirit, identitate, ce noțiuni... Străine roș-albaștrilor, cum străină le e și Ghencea. Dinamo are acasă și arată asta, atunci când echipele ies la încălzire.

MELODII CU OI LA STAȚIA DE AMPLIFICARE ȘI REVEDEREA CU TORJE

Organizatorii se țin de ironii și difuzează la stații melodii cu oi și ciobani. De fapt, alternează asta cu piese hard-rock ori cântece despre Dinamo. Fondul sonor e tot ce contează, pentru că vizual nu avem nici steaguri, nici bannere, nimic. Cenzura a funcționat, nu și concursul lui Negoiță. Nu sunt bannere, nu sunt steaguri, dar nici materiale pirotehnice. Doar fulare deasupra capului, palme și încurajări.

Stadionul explodează prima oară cu mult înainte de startul meciului. De la vestiare iese un tip micuț de statură, cu blugi și o canadiană lucioasă. Gabi Torje nu are nevoie de număr pe tricou pentru a fi recunoscut și „Piticul atomic" e primit cum se cuvine. Pe ecranul tabelei curg imagini de la victoriile dinamoviste din derby-uri până aproape de începutul jocului. Din acest moment istoria se scrie în direct.

SHOW *Fanii Stelei au venit gălăgioși spre stadionul rival, iar la meci au avut ce să vadă de la favoriți*

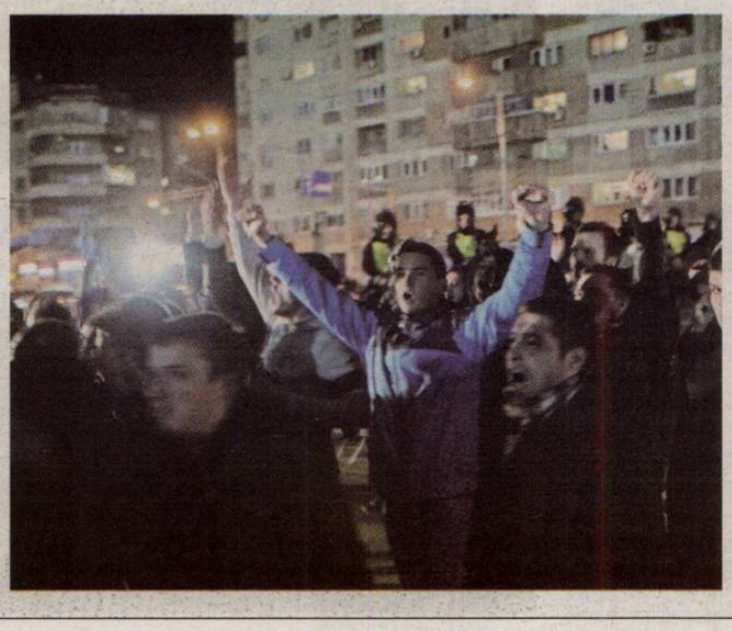

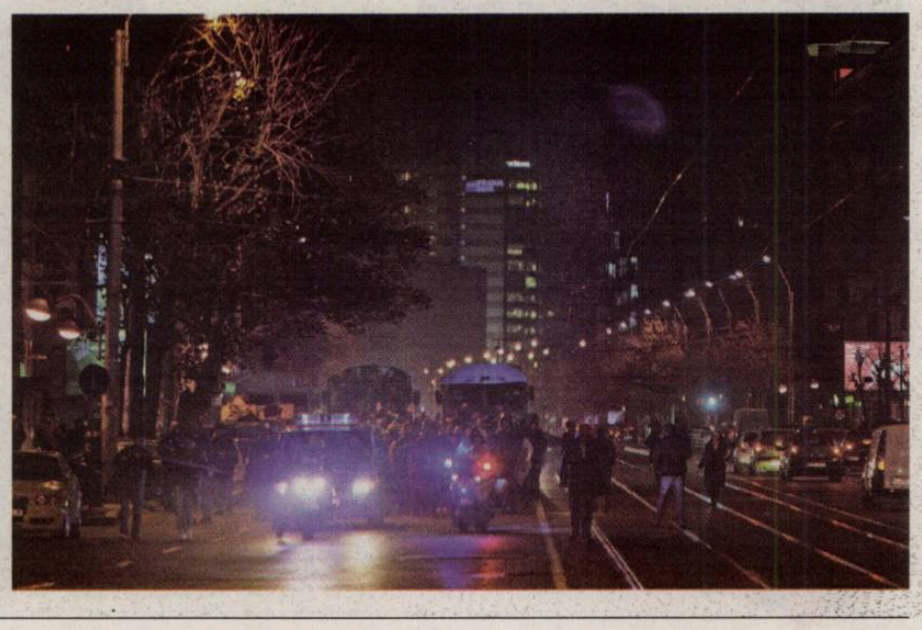

IRITAT *Becali s-a enervat când a auzit pe stadion melodia „Oaia mică" a Adei Milea și imagini cu turme de oi pe tabelă*

„SĂVULESCU, PRINS CU UN BĂRBAT ÎN PAT!"

Pentru că gazdele au arătat pe tabelă imagini cu oi, patronul stelist l-a atacat pe președintele delegat al „câinilor", dar și pe Nicolae Badea

Doru GHEORGHIU
doru.gheorghiu@prosport.ro

Incidentele dintre șefii celor două rivale nu puteau lipsi. Patronul Stelei l-a făcut „țigan" pe Nicolae Badea, iar despre Săvulescu (medalion) a spus că „nevasta l-a prins cu un alt bărbat în pat".

Tensiunea dinaintea derby-ului a ajuns și în loje. Dacă în străinătate șefii echipelor urmăresc meciul împreună fără să se jignească, în România se practică tachinări și se spun cuvinte injurioase. Totul a plecat de la faptul că pe tabela de marcaj a stadionului din „Ștefan cel Mare" au apărut imagini cu niște oi chiar cu puține minute înainte de startul partidei.

Gigi Becali a uitat că este post și a început din nou să jignească și să înjure oameni din fotbalul românesc. „Cei de la Dinamo fac mișto de mine? Am auzit că au pus pe tabelă niște imagini cu oi... Cine putea face asta? Păi, vă zic eu! Săvulescu, cel pe care l-a prins nevasta cu un bărbat în pat, și Nicu Badea, un comunist fără sare și piper. Aștia sunt oameni de doi lei. Puteau să se gândească e vorba de nașul lui Cristi Borcea", a tunat Becali la intrarea în stadion.

BORCEA I-A DAT NAȘULUI LOJA LUI

Patronul Stelei a fost la un pas de a nu fi prezent la meciul de aseară din cauza unor incidente petrecute anul trecut, care nu au fost chiar pe placul șefului de la Steaua. „Nu am vrut să vin, pentru că la loja dinamovistă e vagabonțeală, se înjură mult. Dar m-a sunat finul din America și mi-a spus că îmi dă el loja lui", a spus Becali. Astfel, Gigi și invitații lui au luat loc la loja lui Borcea din clădirea „Omniasig".

TĂRICEANU NU A FOST LĂSAT SĂ INTRE CU MAȘINA

De la meci nu puteau lipsi VIP-urile. La tribuna oficială a stadionului din Ștefan cel Mare și-au făcut apariția Țiriac, Nețoiu și fostul prim-ministru, Călin Popescu Tăriceanu. Dacă fostul tenismen a ales să vină însoțit de două mașini pline de bodyguarzi, politicianul a venit cu o mașină sport și a întâmpinat probleme la intrarea pe stadion, oamenii de ordine refuzând să îl lase pe Tăriceanu să intre cu bolidul în incinta stadionului.

PUBLICITATE

UNDE APELEZI CÂND CEI DRAGI AU PROBLEME CU ALCOOLUL?

Organizația Mondială a Sănătății spune că, atunci când cineva se confruntă cu un consum problematic de alcool, 7 alte persoane din jurul său sunt afectate de acest lucru. Probabil că fiecare dintre noi cunoaștem o astfel de persoană. ALIAT (Alianța pentru Lupta Împotriva Alcoolismului și a Toxicomaniilor) vine în ajutorul unor astfel de situații cu **„Harta națională a serviciilor de sănătate"**, prima hartă din România care arată serviciile publice sau private în domeniul tratamentului abuzului și dependenței de alcool, care sunt disponibile într-un anumit județ și la care pot apela persoanele cu un consum problematic de alcool.

Realizată cu sprijinul financiar al Heineken România, harta e publicată pe **www.alcohelp.ro** – prima platformă e-health dedicată prevenirii și tratamentului consumului problematic de alcool. Printr-un singur click, harta îți permite să afli mai multe informații despre serviciile din județul tău, unde pot fi ajutați cei dragi ție. Datele au fost strânse cu ajutorul Direcțiilor de Sănătate Publică Județene timp de 3 luni. „Harta națională a serviciilor de sănătate" va fi menținută și actualizată constant de către specialiștii ALIAT, pe măsură ce vor apărea noi servicii de tratament la nivelul fiecărui județ. Serviciile de sănătate publice sau private care doresc să apară în cadrul acestei hărți pot trimite solicitări către specialiștii ALIAT, aceștia urmând să le introducă profilul și datele de contact pentru a fi vizualizate.

În cadrul platformei **www.alcohelp.ro** vei putea găsi și o mulțime de alte informații care vin în ajutorul celor cu un consum problematic de alcool, familiei și prietenilor acestora: poți participa la sedințe online gratuite de prevenire și tratare a consumului problematic de alcool, te poți inspira din experiențele celor 1250 de membri ai forumului sau îți poți spune povestea și împărtăși experiențe cu cei care se luptă cu efectele unui consum abuziv de alcool.

Harta națională a serviciilor de sănătate completează programul Alcohelp, creat și dezvoltat de specialiștii ALIAT cu sprijinul financiar al Heineken România încă din 2009. Prin intermediul aceluiași program, „Caravana Alcohelp" a ajuns în 2011 cu echipe de specialiști, pliante informative și chestionare cu privire la consumul de alcool în peste 24 de localități din țară, din mediul rural și urban.

Dacă este pentru prima oară când auzi de programul Alcohelp, începe prin a te informa pe **www.alcohelp.ro**. Apoi testează programul și participă alături de alți oameni care au înțeles că nu e nevoie să fie singuri în lupta cu efectele consumului problematic de alcool.

Alcohelp

NAȚIONALA

PIȚI ÎI DUCE PE TRICOLORI ÎN ANTALYA

Victor Pițurcă (foto) a decis ca prima acțiune a lotului național din 2012 să se desfășoare în Antalya. Selecționerul a ordonat un cantonament de 12 zile în Antalya cu jucători proveniți numai din Liga I. Tricolorii vor locui în perioada 21 ianuarie - 2 februarie 2012 la Hotelul Gloria Serenity din Belek, acolo unde au mai stat în trecut Steaua și CFR Cluj. România va disputa în Turcia și două amicale, însă urmează ca selecționerul să se decidă asupra numelor adversarelor. **(Florin MARIAN)**

REACȚIE

„ȘI CE SĂ-I FAC LUI ILIE DACĂ E STRESAT?"

Încă dinainte de meciul de aseară, Gigi Becali a fost asaltat cu întrebarea dacă îl mai mai ține la echipă pe Ilie Stan, care a reclamat deseori presiunea la care e supus. „Ce să-i fac lui Ilie Stan dacă e stresat? Să-i angajez un cântăreț? N-am ce să-i fac! Dacă o să am răbdare cu el în cazul în care pierdem? E o întrebare idioată. Cine este dacă ăsta?", a adaugat Becali.

NERVOS

NIKOLIC N-A MAI SUPORTAT MASCA

Atacantul muntenegrean al Stelei nu a mai ținut cont de sfaturile medicului care i-au recomandat să poarte masca de protecție în timpul meciului după ratarea din minutul 39. Vârful roș-albaștrilor a gesticulat nervos către banca de rezervă și a explicat staff-ului tehnic că este incomodat de masca de plastic. Drept urmare, fotbalistul venit de la Poli Timișoara a aruncat-o pe marginea terenului și a continuat partida fără protecție la nivelul feței. **(Cristian SCUTARIU)**

BUN *Subotic (în alb) e stângaci și surprinde prin execuțiile lui*

Foto: Dan TĂUȚAN

ÎN VARĂ S-A ANTRENAT CU ST. JOHNSTONE

După ce Craiova a fost dezafiliată de FRF, jucătorii au început să migreze la diferite echipe din Liga I sau din străinătate. Subotic își găsise inițial o înțelegere cu formația din Scoția, St. Johnstone, dar cele două părți nu au ajuns la un consens din considerente financiare, iar fotbalistul a ajuns la Tg. Mureș.

VINE SUBOTIC!

Atacantul bosniac cu pașaport elvețian care joacă acum la Tg. Mureș a fost propus roș-albaștrilor

Cristian VOINEA
cristian.voinea@prosport.ro

Daniel VLAD
daniel.vlad@prosport.ro

Becali vede că echipa sa suferă în compartimentul ofensiv, iar pentru asta a început deja să caute un atacant care să marcheze mai mult. Primul pe lista patronului este un alt fost jucător de la Craiova, Danijel Subotic. Problema este că acesta se află sub contract cu FCM Tg. Mureș, iar latifundiarul vrea să îl ia gratis.

A început perioada de transferuri pentru Steaua, iar soluția pentru atacul echipei lui Becali vine tot de la un jucător care în sezonul trecut a retrogradat cu echipa sa. Danijel Subotic (22 de ani) este în vizorul roș-albaștrilor, care au de gând să parafeze actele cât mai repede, iar în această săptămână se vor așeza la masa negocierilor cu impresarul fotbalistului, Ana Maria Prodan.

Transferul lui Subotic vine chiar în momentul în care Gigi Becali s-a declarat tot mai nemulțumit de randamentul fraților Costea, iar Nikolic nu pare integrat în sistemul Stelei din acest sezon. Problema vizavi de jucătorul bosniac este situația contractuală a acestuia, pentru că roș-albaștrii doresc să îl ia liber de contract, iar FCM Tg. Mureș nici nu vrea să audă despre așa ceva. „Subotic este un jucător care ne poate ajuta în retur, îl urmărim de ceva vreme și vom vedea zilele următoare dacă putem să îl aducem", a spus pentru ProSport un oficial al Stelei.

7
goluri
a marcat Subotic în Liga I, cinci pentru Craiova și două pentru FCM Târgu Mureș

MM S-A INTERESAT DE EL LA CRAIOVA

Intriga în ceea ce privește transferul lui Subotic la echipa lui Becali îl are în prim-plan și pe Mihai Stoica. Acesta s-a interesat de vârful mureșenilor cu puțin timp în urmă prin Craiova, acolo unde atacantul a evoluat în sezonul trecut. MM a vrut să vadă dacă creează probleme în afara terenului. Astfel, fostul manager general al Stelei se ține de promisiunea pe care i-a făcut-o în urmă cu puțin timp patronului, și anume să caute un atacant valoros. ■

Claudiu Maior,
vicepreședinte FCM Tg. Mureș
Suntem dispuși să negociem cu Steaua pentru Subotic, dar nu se pune problema să îl dăm gratis

Foto: Florin CEAUȘU

GRIG S-A ÎMPĂCAT CU „ILIESTA"

Petre Grigoraș și Ilie Stan s-au întâlnit ieri la Mogoșoaia și s-au salutat, în ciuda ultimelor tensiuni dintre cei doi

Cristian VOINEA
cristian.voinea@prosport.ro

Întâlnire de gradul trei ieri la Mogoșoaia. Aflat în deplasare pentru meciul de Cupă cu Rapid, Petre Grigoraș (foto) a dat nas în nas cu Ilie Stan, cel despre care se spune că îl va înlocui din iarnă la Steaua. Cei doi s-au salutat, iar tehnicianul gorjenilor i-a urat succes omologului său în partida cu marea rivală.

Postul de antrenor principal la Steaua poate strica prietenii vechi. A fost la un pas să se întâmple și în cazul lui Petre Grigoraș și Ilie Stan. Primul este cel mai vehiculat nume să vină la Steaua în cazul în care al doilea va fi demis. Între cei doi au existat anumite tensiuni săptămâna trecută, când tehnicianul Stelei l-a sunat pe omologul său de la Tg. Jiu și i-a reproșat acestuia că se propune la echipa lui Becali. Totuși, ieri, cei doi au uitat de acest incident și s-au comportat în cantonamentul de la Mogoșoaia ca doi prieteni buni. Grigoraș chiar i-a urat lui Stan să învingă Dinamo și să rămână cât mai mult pe banca Stelei. ■

DISCUȚII DOAR LA PENALTY

ACCEPTABIL *Balaj a condus până la urmă bine un derby tensionat, chiar dacă steliștii nu au fost de acord cu penalty-ul din minutul 19*

Foto: Bogdan IORDACHE

Steliștii au contestat lovitura de pedeapsă din care Marius Niculae a deschis scorul, dar arbitrul Cristi Balaj e acoperit de regulament

Mircea DOMINTE
mircea.dominte@prosport.ro

În partida de aseară nu au lipsit discuțiile legate de arbitraj, dar acestea au fost unele mărunte, determinate în special de maniera în care a condus partida Cristi Balaj. Acesta a ales să lase jocul liber, dar steliștii au contestat faza penalty-ului din minutul 19, dictat după un henț al lui Valentin Iliev.

La fel ca și în sezonul trecut, Dinamo a marcat din nou din penalty împotriva Stelei în „Ștefan cel Mare". Lovitura transformată de Niculae în minutul 21 a avut însă la bază o situație controversată, în care Valentin Iliev a atins mingea cu mâna în săritură, în duel cu Marius Niculae. Se pune doar întrebarea dacă a fost intenție sau nu din partea stelistului ori dacă poziția lui era nefirească. Steliștii au reclamat faptul că, în săritură, Iliev a fost incomodat de disputa corp la corp cu atacantul „câinilor roșii". Până la urmă, acest lucru nu a contat prea mult, și după cum a decurs meciul, s-a văzut că Balaj a arbitrat cu același Regulament.

GANEA TREBUIA AVERTIZAT PENTRU SIMULARE

O altă fază minoră care a atras atenția e cea consumată în debutul reprizei secunde, când Liviu Ganea, proaspăt intrat pe teren la Dinamo, a scăpat singur spre poarta lui Tătărușanu. Atacantul liderului l-a simțit pe Emeghara în spate și a plonjat în careu, fără a fi atins de către acesta. Ganea și-a recunoscut vina și arbitrul l-a iertat de un cartonaș galben. De altfel, și asistentul Eduard Dumitrescu a avut dificultăți în judecarea unei faze în prima repriză: nu a observat o simulare a lui Rusescu lângă tușă, care a căzut, deși nu fusese atins de Cătălin Munteanu (14). ■

PENALTY DE PEDEAPSĂ

Matei UDREA

POVESTE DIN ALTE TIMPURI

alin.buzarin
@prosport.ro

Dinamo - Steaua pe vremuri, acum patru decenii, inducea aceleași tensiuni ca și astăzi, numai că discuțiile nu se purtau la televizor și în ziare, unde n-aveau loc de propagandă, ci în spatele unor uși bine închise, unde aveau acces generali, activiști, politruci, oameni care nu produceau rating, ci teamă.

Să zicem că ne plasăm undeva pe la finalul anilor 60, când la meci se mergea agățat de scara troleibuzului, obligatoriu cu coif făcut din ziar, să nu te bată soarele în cap. O sută de mii de oameni așteptau să-i vadă pe Pârcălab, pe Dinu, foarte tânăr, pe frații Nunweiller, pe Constantin, Gigi Tătaru, Hălmăgeanu, pe toți ceilalți. Meciul de deschidere al cuplajului, să zicem Rapid - Progresul, începuse deja, tribunele geameau de lume, iar brigada de arbitri delegată la „classic" dădea semne de șovăială. ***Ba că le e rău, ba că au febră (mâncaseră, probabil, cretă, conform unui procedeu dezvăluit ulterior de un estet al declarațiilor despre cavalerii fluierului), cert este că oamenii desemnați, mai ales centralul, nu se simțeau în stare să reziste presiunii.*** Înaltele fețe federale care se foiau pe coridoare n-aveau soluții, tușieri s-ar mai fi găsit, dar central să-și asume răspunderea, ioc!

Și-atunci, cuiva i-a venit ideea salvatoare. Aurel Bentu! Bentu era un arbitru instinctual, cu mare autoritate asupra jucătorilor, un om curajos, dar un tip fără prea multă carte. Nevorbind limbi străine, Federația îl marginaliza la delegări internaționale, dar îl punea să ducă greul în campionat, unde jucătorii îi știau de frică. Simțind că nu e în grații, omul se însingurase, îi refuzase pe cei care, cu ceva vreme în urmă, îi oferiseră derby-ul.

Cum nu mai era mult până la meci, tovarășii federali s-au dus glonț la Bentu acasă, undeva pe Olteniței, pe lângă cimitirul Bellu. L-au găsit pe casă, dădea acoperișul cu catran și asculta etapa la radio. „Știi, nea Aurică, ăștia s-au dat toți loviți, mai e o oră până la meci, numai dumneata ne poți salva!" Bentu i-a măsurat din ochi, s-a dat jos de pe acoperiș, s-a spălat, și-a luat ghetele și fluierul, s-a suit în mașina (probabil Volgă neagră) cu care veniseră solii și a plecat la stadion. ***A arbitrat impecabil în fața a o sută de mii de oameni, după care s-a întors acasă, să isprăvească treaba cu acoperișul. Avea, doar, în acea zi, o treabă de făcut!***

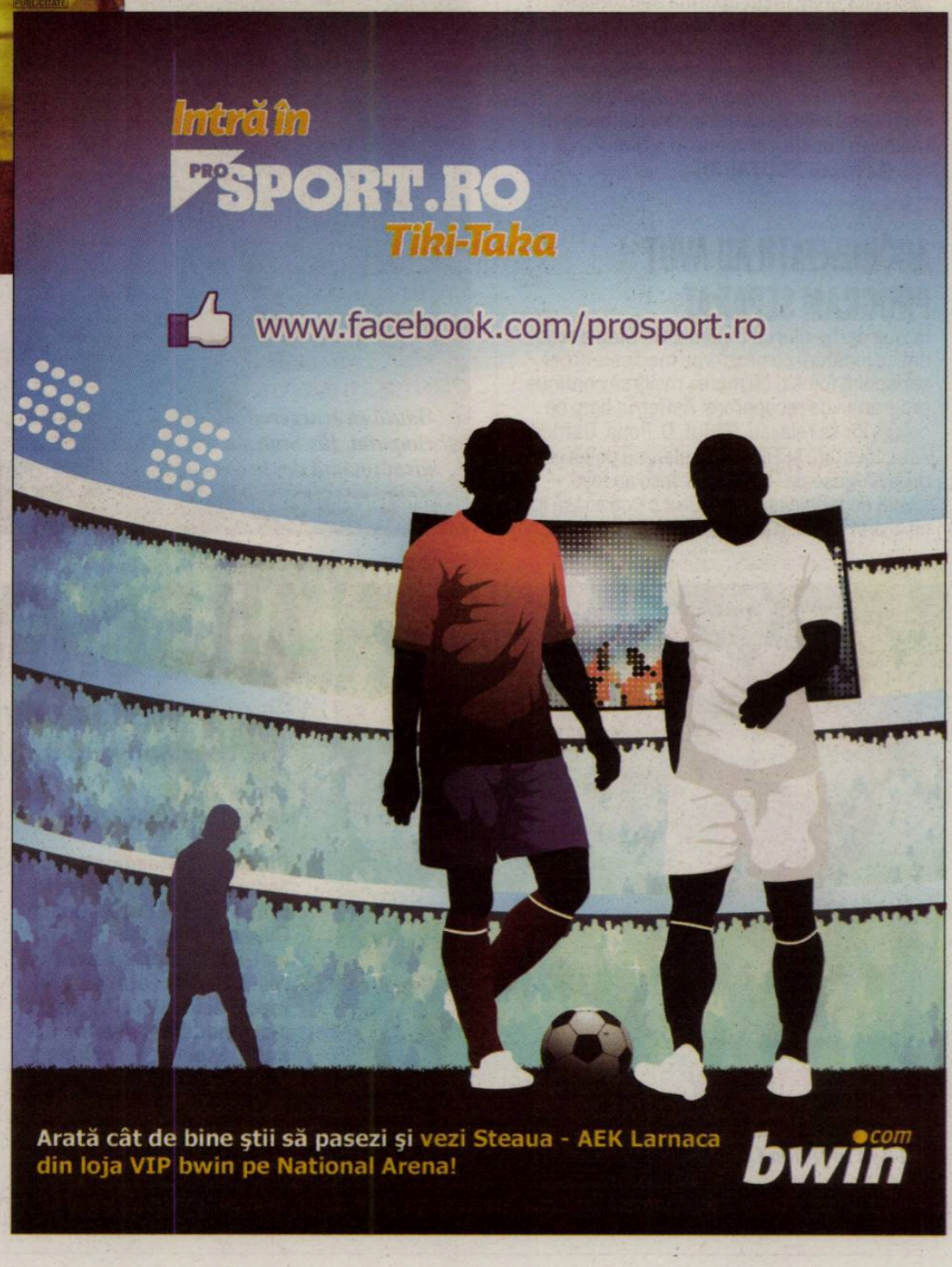

SCANDAL

CONFLICT STAN - MARTINOVIC?

Una dintre marile surprize ale tehnicianului Ilie Stan a fost neincluderea în lot a sârbului **Novak Martinovic (foto)**. Surse din cadrul clubului roș-albastru susțin că între cei doi a existat un conflict pentru că antrenorul a decis să înceapă meciul cu Emeghara, jucător care încă este în urmă cu pregătirea fizică. În schimb, șefii au susținut că fotbalistul este accidentat și acesta este motivul pentru care nu a făcut parte din lot. **(Costin NEGRARU)**

SUSȚINERE

STELIȘTII AU PRIMIT AJUTOR DIN BULGARIA

La meciul de aseară, fanii roș-albaștrilor au primit un ajutor în tribună din partea vecinilor de peste Dunăre. În sectorul rezervat stelișilor și-au făcut apariția aproximativ 10 bulgari care au afișat un steag de gard pe care era înscripționat numele lui TSKA Sofia. Între galeria Stelei și cea a bulgarilor există o relație strânsă de mai mulți ani, chiar dacă cele două echipe s-au întâlnit de trei ori în cupele europene în ultimii 20 de ani. **(Cristian SCUTARIU)**

ORAR

ACCIDENTAȚII AU AVUT PROGRAM SEPARAT

În ziua derby-ului cu Dinamo, Ilie Stan a ordonat ca jucătorii cu probleme medicale și cei care pot fi folosiți cu marea rivală să continue programul de recuperare. Astfel, în timp ce colegii lor se relaxau, Răduț, D. Popa, Gardoș, Tatu, Mustață și Tibi Bălan alergau pe terenul de la Mogoșoaia. Totuși, cei șase au fost învoiți de tehnician și au putut pleca acasă în jurul orei 14:00. **(Cristian VOINEA)**

CIOBOTARIU CALM, STAN FOARTE NERVOS

„Iliesta" a fost îmbrăcat aseară mult mai elegant decât omologul său de pe banca lui Dinamo, dar a fost și mult mai nervos. A contestat deciziile arbitrilor și s-a abținut cu greu să nu depășească spațiul tehnic

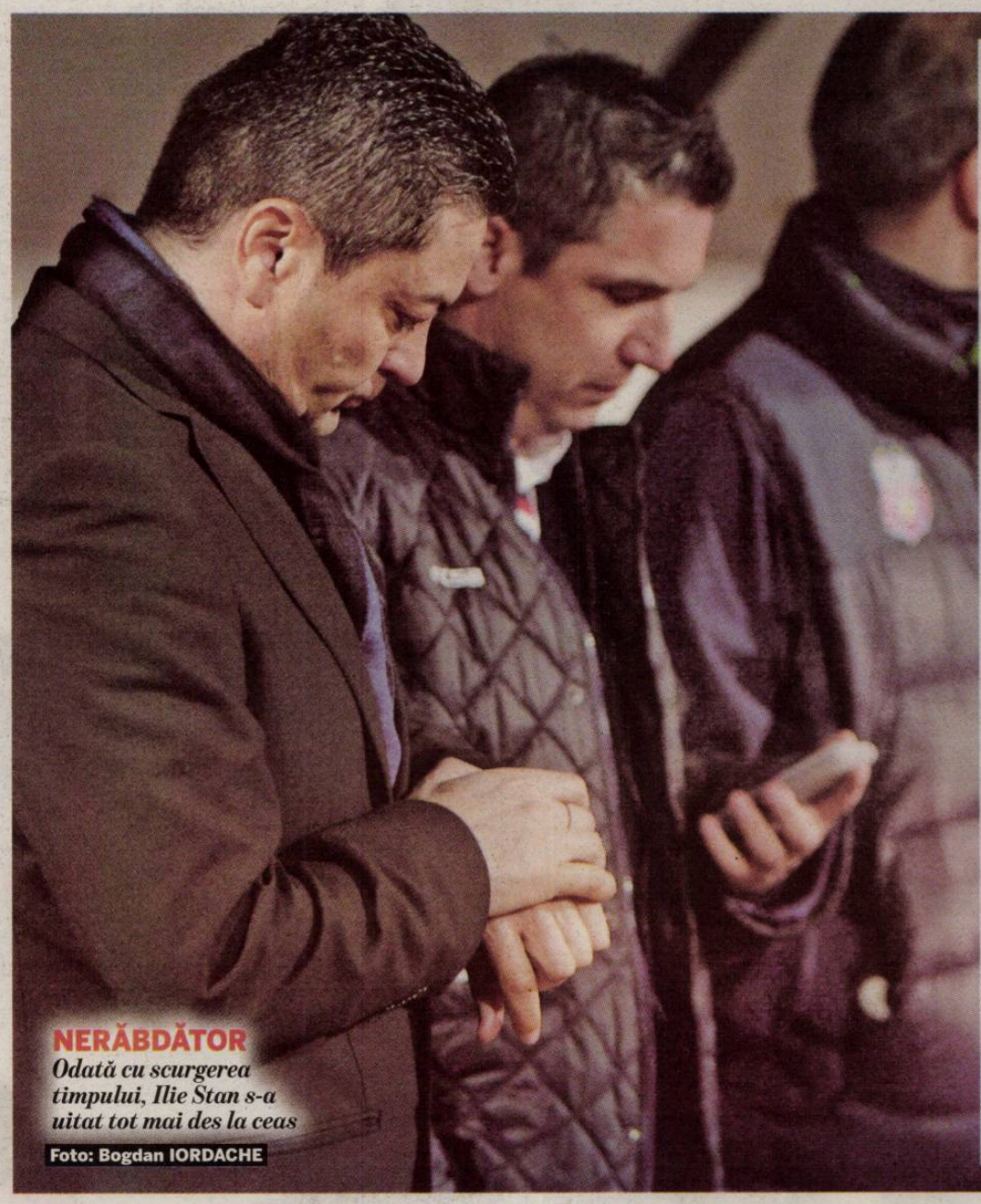

NERĂBDĂTOR *Odată cu scurgerea timpului, Ilie Stan s-a uitat tot mai des la ceas*

Foto: Bogdan IORDACHE

Costin NEGRARU
costin.negraru@prosport.ro

Ciobotariu în trening, Stan în costum negru. Așa au arătat la derby cei doi antrenori ai marilor rivale din Liga I.

Pe tehnicianul „câinilor" calmul nu l-a părăsit nici de această dată. Chiar dacă, la fel ca și colegul său de la Steaua, nu a stat niciun moment pe bancă, Liviu Ciobotariu a țipat rar la elevii săi, dând indicații cu gesturi calme. O imagine diametral opusă față de cea a lui Ilie Stan. Gesturi agitate, nervi pentru antrenorul roș-albaștrilor și tendința de a urmări până la marginea spațiului tehnic fiecare atac al echipei sale. Ceea ce a părut să fie marea problemă a lui aseară, în „Ștefan cel Mare", a fost să își țină fundașii centrali departe de careul advers la fazele fixe. „Geriiii, stai acolo! Nu urca!", a țipat Ilie Stan la stoperul său, făcându-i totodată semne să rămână la mijlocul terenului, în marcaj la dinamoviștii ce nu veneau în sprijinul defensivei lor.

ANTRENORUL STELEI A EXPLODAT LA PENALTY-UL LUI NICULAE

Banca roș-albaștrilor, în frunte cu Ilie Stan, a explodat în momentul în care centralul Cristi Balaj a dictat penalty pentru Dinamo. Acesta s-a dus spre asistent pentru a-i cere explicații. Pentru Liviu Ciobotariu, în afara momentului în care a privit nedumerit, cu mâinile în sân, golul încasat de Bălgrădean, emoțiile au lipsit. Din când în când, s-a întors cu fața spre banca de rezerve pentru a cere o sticlă cu apă de la cei din staff. ■

Înainte de startul reprizei a doua, Ilie Stan a trecut pe la toți jucătorii Stelei, care erau deja pe teren, și i-a încurajat cu celebrul „Haide, bă!"

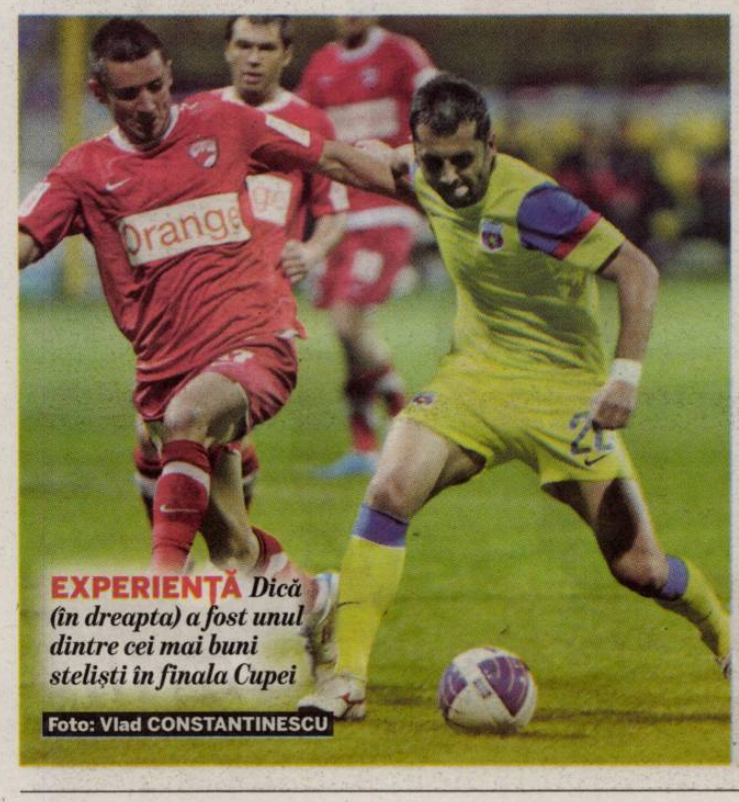

EXPERIENȚĂ *Dică (în dreapta) a fost unul dintre cei mai buni stelești în finala Cupei*

Foto: Vlad CONSTANTINESCU

AU SCHIMBAT JUMĂTATE DIN ECHIPE

Cinci stelești și patru dinamoviști au părăsit loturile după finala Cupei disputată în această vară la Brașov. Olăroiu și Andone au plecat și ei

Daniel VLAD
daniel.vlad@prosport.ro

Dinamo și Steaua au fost aseară față în față pentru prima dată după finala Cupei României din 25 mai 2011, scor 2-1 pentru roș-albaștri. Față de acel meci, cele două formații s-au modificat destul de mult. Steaua a schimbat cinci jucători, iar Dinamo patru.

Liviu Ciobotariu și Ilie Stan s-au confruntat ieri-seară pentru prima dată în cariera lor într-un derby Dinamo - Steaua în calitate de antrenori principali. Totodată, cei doi tehnicieni, care le-au luat locul lui Ioan Andone și Cosmin Olăroiu, au trimis pe teren și alte formații față de jocul disputat în urmă cu câteva luni la Brașov, în finala Cupei câștigate de Steaua cu 2-1. Aseară, în „Ștefan cel Mare", în echipa dinamoviștilor nu s-au mai regăsit „groparul" Bărboianu (autor al autogolului de 2-1), Bordeanu, Torje și Mărgăritescu, jucători care s-au transferat între timp la alte echipe. Dintre cei patru, cel mai bine a ajuns Torje. Mijlocașul, care a părăsit în lacrimi terenul la finalul întâlnirii de la Brașov, s-a transferat la Udinesse și se bate pentru titlu în Italia.

DICĂ A FOST DAT AFARĂ DE GIGI

De partea cealaltă, față de finala cu Dinamo, Steaua nu i-a mai avut pe teren aseară pe Nicoliță, Dică, Surdu, Bilașco și Szekely. Dintre aceștia, „Dicanio" a fost cel mai trist fotbalist, deoarece a trebuit să-i părăsească pe roș-albaștri fără voia sa. Autorul unui gol în acea partidă, mijlocașul a fost dat afară de Gigi Becali și a ajuns la Dacia Mioveni. Un alt simbol al Stelei din ultimii ani, Bănel Nicoliță, s-a transferat în Franța, la Saint-Etienne. ■

DINAMO	1 (1)	2 (1)	STEAUA
Antrenor: IOAN ANDONE			Antrenor: COSMIN OLĂROIU
Marcator: '33 Torje, 1-1			Marcatori: '24 Dică, 0-1; '51 - aut. Bărboianu, 1-2
Bălgrădean - Bărboianu, Grigore, Moți, Bordeanu - Torje, Mărgăritescu (87 Țucudean), Kone (72 Bakaj), C. Munteanu - Alexe, Dănciulescu (67 L. Ganea)			Tătărușanu - Emeghara, Galamaz, Gardoș, Latovlevici - Nicoliță, Brandan, Tănase (89 Iliev), Surdu - Dică (62 Bicfalvi), Bilașco (75 Szekely)

În finala de la Brașov, Steaua a câștigat a 21-a Cupă a României din istorie. În schimb, Dinamo are în palmares doar 12 Cupe

"CEI MAI MARI STELIȘTI EU, LĂCĂTUȘ ȘI HAGI!"

Ilie Năstase susține că generația actuală de fotbaliști e dezbinată, explică de ce a devenit ținta injuriilor pe Dinamo sau Rapid și dezvăluie amănunte picante de pe masa ultimului spot publicitar în care a jucat

Andru NENCIU
andru.nenciu@prosport.ro

Îmbrăcat cu o cămașă de culoarea carpetei de la Wimbledon, asortată la un costum elegant, Ilie Năstase își transformă iPhone-ul în rachetă și returnează răspunsuri pentru cei care-l chestionează pe tema ultimelor declarații privitoare la Laszlo Tökes.

Tocmai a descins în fața sediului ProSport dintr-un bolid BMW cu o adevărată herghelie sub capotă. „Înaintea unui derby Dinamo - Steaua, jucătorii celor două echipe au senzația că nisipul din clepsidra timpului trece extrem de greu, nu se mai scurge cu viteza internetului. De asta poate preferă în ziua jocului biliardul sau ieșitul prin malluri, pentru că așteaptă cu nerăbdare meciul". Era ora 13:30 și legendarul Ilie Năstase prefața un meci pe care avea să-l urmărească de-acasă, din fața televizorului.

NASTY ȘI URA DINTRE STEAUA ȘI DINAMO

Un mare fan al derby-urilor din anii 80, dar și de după Revoluție, Nasty e de părere că prezentul aduce în prim-plan confruntări bazate pe alte principii. „Cred că Dinamo - Steaua e un meci de ură, nu înțeleg de ce jucătorii nu sunt la fel de concentrați și în celelalte partide, acum sunt dezbinați. Înainte erau prieteni, se ciondăneau în timpul partidelor, dar la final își dădeau mâna și se duceau să mănânce sau să se relaxeze împreună.

NASTY ȘI „GENERAȚIA DE AUR"

„Hagi, Petrescu, Popescu, Lupu, Stelea, toți au jucat în străinătate și au fost mai descurcăreți. În sensul că s-au inspirat din modul de viață al jucătorului profesionist, din Occident. Au învățat ce să mănânce, când să se culce, cum să efectueze antrenamentele la intensitatea unui meci adevărat, nu era de ajuns doar talentul cu care erau înzestrați. Așa s-a format marea echipă din '94, toți își doreau să joace la națională, la fel cum eu voiam să joc pentru echipa de Cupa Davis a României".

> Cred că MM Stoica a fost dat afară de la Steaua, nu cred că a plecat de bună voie
> **Ilie Năstase**

Acum, poate că dorința de a deveni mari fotbaliști nu le mai este cultivată și dezvoltată nici de părinți. Poate îi alintă: „Șmecherul lui tata, golanul lui tata" și așa ajung să nu mai pună mult suflet", e de părere primul lider din istoria ATP.

NASTY, LĂCĂ ȘI HAGI

„Nu mă mai duc nici pe Dinamo, nici pe Rapid, pentru că mă tot înjură lumea. Doar pentru că știu că sunt un mare fan al Stelei. Și Gigi Becali a recunoscut că eu sunt cel mai mare stelist. Bine, alături de Lăcătuș și de Hagi".

NASTY ȘI FINUL DIN LOJĂ

Puțină lume știe că Dragoș Săvulescu, unul dintre acționarii de la Dinamo, este finul primului lider ATP. „Nu ne-am certat niciodată când a fost un meci Steaua - Dinamo, ne mai tachinăm când una dintre echipele noastre favorite înfruntă o altă echipă".

NASTY ȘI ARESTUL DE 30 DE ZILE

Ilie Năstase consideră că, odată ajuns pe holurile DNA, fotbalul românesc a primit o grea lovitură sub centură. Altfel, fostul președinte al FRT contestă modul în care personajele din sportul-rege de la noi au fost aruncate după gratii pentru deacum binecunoscuta perioadă de 30 de zile. „Dacă există suspiciuni și sunt probe, să se judece foarte repede, nu să te arunci 29-30 de zile, în nicio țară civilizată nu există așa ceva, nici în Franța, nici în Germania. Trebuie să te închidă doar dacă ești vinovat. Mie, dacă mi s-ar întâmpla asta, aș da tot statul român în judecată".

NASTY ȘI FARFURIILE SPARTE

Diferite canale TV difuzează de la 1 decembrie un spot publicitar al cărui protagonist este chiar Ilie Năstase. În reclama la Vodafone Arsis, fostul lider ATP e prins pe contre-pied chiar la masa unui restaurant de o domnișoară ce joacă rolul ospătăriței cuceritoare. Tensiunea atinge cote maxime exact când tânăra se urcă pe masă încercând să-l seducă pe Nasty. „Filmările au durat o zi, iar scenariul l-am citit în dimineața filmărilor. M-am și speriat la început, când s-a urcat pe masă. S-au spart cinci rânduri de farfurii pentru a o scoate la capăt". ■

NASTY ȘI PASTORUL TOKES

În numărul de ieri al ziarului Libertatea, fostul mare tenismen i-a pus o talpă dură vicepreședintelui PE, Laszlo Tokes, cel care de 1 Decembrie deplângea faptul că maghiarii din România nu au autonomie și universitate de stat în limba maternă. „Nu-i convine nimic, e incredibil ce tupeu are! Are senzația că România e jucăria lui. Din punctul meu de vedere, el ar trebui expulzat din România. Dacă eram eu la Budapesta și ceream ce a solicitat el, aș fi fost arestat pe loc", a spus Nasty pentru sursa citată. Ieri, fostul mare tenismen a dezvoltat subiectul „Mulți români gândesc ca mine, dar n-au curaj s-o spună", ne-a mărturisit cvadruplul câștigător al Turneului Campionilor.

> Bernd Schuster spunea mai demult că și-ar dori să aibă în primul „11" numai jucători înșurați. Pentru a nu le mai sta mintea la cuceriri
> **Ilie Năstase**

Dacă tot avem Stadionul Național, să și-l folosim, nu să se joace Dinamo - Steaua pe „Ștefan cel Mare"
Ilie Năstase

Foto: Silviu MATEI

MVP *Năstase a fost ieri invitatul lui Dan Filoti la Ora de ProSport. Azi, de la ora 14:00, Emil Săndoi va vorbi despre derby-ul Dinamo - Steaua*

PUBLICITATE

Ești pregătit să stai pe scaunul din dreapta?

În decembrie, una dintre revistele The ONE vine la pachet cu o mașină.

DECEMBRIE PREMIERĂ DECEMBRIE

PARTENER DACIA

Proiect susținut de Carrefour pentru o viață mai bună

Consultă regulamentul oficial al campaniei pe www.onemagazine.ro

LIGA I

www.prosport.ro

RAPID / MENAJAȚI PENTRU PANDURII

Răzvan Lucescu i-a odihnit pe Rui Duarte și Felipe Teixeira în meciul cu Sportul Studențesc, pentru a fi apți la jocul de Cupă cu Pandurii, de mâine-seară, din Giulești. De asemenea, tehnicianul rapidist l-a folosit pe Herea doar 30 de minute în disputa cu „studenții", fiind recuperat în ultimul moment după accidentarea suferită la Târgu Jiu, în etapa trecută. **(Victor STOICESCU)**

FC VASLUI / „PAUL PAPP ESTE TRANSFERABIL"

Finanțatorul Adrian Porumboiu a declarat că este dispus să-l lase pe Paul Papp să plece, dacă va primi o ofertă avantajoasă: „Orice jucător pentru care vine o ofertă serioasă poate pleca de la Vaslui. În ceea ce-l privește pe Papp, nu este încă de dat. Dar, dacă vine o ofertă concretă pentru el, nu văd de ce să n-o acceptăm". **(Victor STOICESCU)**

ASTRA / LUNG PLEACĂ ÎN KAZAHSTAN

După câteva discuții tensionate cu patronul Ioan Niculae, antrenorul cu portarii de la Astra, Silviu Lung, a decis să părăsească echipa. Despărțirea se va face după ultimul meci oficial din acest an, Lung urmând să activeze din 2012 în Kazahstan, alături de Sorin Cîrțu, la prim-divizionara FK Taraz! (Marian DIMA)

ALEGERI / RĂDULESCU, ȘEF LA SINDICATUL ANTRENORILOR

Sindicatul Antrenorilor din România și-a desemnat ieri președintele, în unanimitate de voturi fiind ales Mircea Rădulescu. Acesta este chiar fostul șef al Școlii Federale, alături de „Riciu" fiind aleși Florin Halagian, Dan Apolzan (vicepreședinți) și Nicolae Manea (secretar general). **(Marian DIMA)**

MEDIAȘ / TODEA JOACĂ ÎMPOTRIVA LUI POLI ȘI PENTRU ARĂDENI

Gaz Metan o va întâlni joi, în deplasare, pe FC Timișoara (ora 18:00) în sferturile Cupei. Meciul va fi cu atât mai special pentru Todea cu cât mijlocașul a crescut la UTA. „De fiecare dată când joc cu Timișoara primesc multe mesaje de la prietenii de la Arad să îi batem sau să mă felicite pentru că am învins. Ne dorim foarte mult să mergem mai departe în Cupă, e șansa noastră la Europa", spune Todea. **(Vlad MĂCICĂȘAN)**

Foto: Vlad CONSTANTINESCU

RELAȚIE *Șiman și Copos au văzut împreună meciul dintre Rapid și Sportul (2-0) și au negociat transferul lui Curelea în Giulești*

Foto: Florin ALBOIU

MARCAJ LA CURELEA

Șiman și Copos au discutat în timpul partidei de duminică despre trecerea atacantului în Giulești. Deși părea să cedeze, patronul Sportului s-a răzgândit după meci

Alex AMIRONOAIEI
alex.amironoaiei@prosport.ro

Victor STOICESCU
victor.stoicescu@prosport.ro

George Copos a discutat cu Vasile Șiman în timpul și în pauza meciului dintre Rapid și Sportul Studențesc (2-0) despre cum ar putea ajunge Costin Curelea (27 de ani) la Rapid. Patronul din Regie a văzut meciul alături de șeful giuleștenilor la tribuna oficială din Giulești și, chiar dacă la un moment dat nu ar fi refuzat, desfășurarea jocului l-a pus pe gânduri.

Nu știu dacă voi mai face afaceri cu domnul Copos, pentru că nu a reușit să ne bată pe teren
Vasile Șiman, patron Sportul Studențesc

Tricoul vișiniu i-ar veni cel mai bine lui Curelea. Dar pentru transferul lui se pot înțelege doar Șiman și Copos
Constantin Zotta, președinte Rapid

Mi-ar plăcea să joc la Rapid, dar nu știu altceva. Nu știu ce discută domnul Șiman cu domnul Copos
Costin Curelea, atacant Sportul

Copos nu a glumit atunci când a spus că în iarnă îi va aduce lui Răzvan Lucescu un atacant care să rezolve problemele din ofensivă. Primul pe lista priorităților bossului rapidist este Costin Curelea, fotbalist pe care l-a văzut la lucru duminică seară, împotriva Rapidului. La fel ca la majoritatea jocurilor dintre alb-vișinii și Sportul, Copos l-a invitat pe Vasile Șiman, finul său, să vadă meciul împreună, dar de data aceasta a folosit ocazia și pentru a discuta despre „perla" Regiei. Cei doi au vorbit intens despre un împrumut al lui Curelea, apropiați ai acestora mărturisind că afacerea era la un moment dat pe drumul cel bun.

ARBITRAJUL L-A „SUCIT" PE ȘIMAN

Dacă discuțiile preliminare îi puteau da motive de bucurie lui Copos, nu la fel se poate spune și despre atitudinea de după meci a lui Vasile Șiman. Extrem de nemulțumit de arbitrajul lui Teo Crăciunescu, patronul a declarat scurt la sfârșitul partidei: „Rapid a fost mai bună decât noi la arbitraj". A doua zi, lucrurile s-au înrăutățit și mai mult pentru rapidiști, Șiman gândindu-se chiar să întrerupă relațiile de afaceri cu giuleștenii. ■

14
meciuri
a jucat Costin Curelea în acest campionat pentru Sportul, reușind să înscrie de trei ori

FĂ-ȚI ECHIPĂ ÎN LIGA PROSPORT!
Intră pe www.ligaprosport.ro, alege-ți echipa și jucătorii și fii cel mai tare manager!
Câștigă 10.000 EURO!
- Alege primul „11" și cea mai bună tactică pentru echipa ta, apoi fă schimbări în timpul meciurilor pentru a conserva scorul sau pentru a întoarce rezultatul.
- la decizii în timp real, transferă jucători, joacă meciuri oficiale sau partide amicale cu prietenii tăi și rezolvă toate problemele clubului tău de fotbal!
- Antrenează-ți zilnic echipa și asigură-te că ai bugetul necesar pentru transferuri, salariile jucătorilor, chiria stadionului și multe altele.
- Caută în fiecare ProSport de luni și vineri seria unică și adună bani ca să rezolvi problemele echipei tale! Primele 5 serii folosite zilnic îți aduc câte 1.500 de bani virtuali, iar următoarele câte 100.

LIGA PRO SPORT
Intră în Liga ProSport și câștigă 1.000 RON pe săptămână sau marele premiu de 10.000 de EURO!
ATENȚIE! Seriile unice sunt valide o săptămână de la data apariției în ziar.
CAUTĂ ÎN FIECARE VINERI ȘI LUNI ÎN PROSPORT SERIA UNICĂ
GULILE JOCULUI SUNT DISPONIBILE PE WWW.LIGAPROSPORT.RO
M. COSTEA 9 · TATU 77 · TANASE 10 · BRANDAN 5 · BOURCEANU 55 · LATOVLEVICI 14 · ILIEV 4 · PREPELIȚĂ 11 · GALAMAZ 22 · G. MATEI 2 · TĂTĂRUȘANU 12
ORICE E POSIBIL ÎN LIGA PRO SPORT

CAVALERI, DE LA MIC LA MARE

Petre Curcan, cel mai în vârstă fost component al echipei bănățene, a fost vizitat de tânăra speranță Marian Fuchs

OPTIMIST *Petre Curcan (stânga) e convins că Marian Fuchs reprezintă viitorul Timișoarei*

Foto: Szasz ISTVAN

Radu FAUR
radu.faur@prosport.ro

Chiar dacă echipa de suflet a orașului joacă în liga secundă, la Timișoara e sărbătoare în aceste zile. Ziua de 4 decembrie a fost specială pentru orice om care simte ceva pentru Poli, fie că are 81 sau 19 ani.

Petre Curcan s-a născut la Târgu Jiu, la 20 aprilie 1930, dar s-a stabilit la Timișoara de când a devenit student. A fost portarul echipei timișorene timp de 14 ani.

L-am vizitat pe bătrânul polist împreună cu unul dintre cei mai tineri componenți ai echipei antrenate în acest sezon de Vali Velcea, Marian Fuchs (19 ani). Pe măsură ce domnul Curcan ne povestea viața lui de fotbalist, cu amănunte din ce în ce mai surprinzătoare, fotbalistul în devenire îl asculta cuminte, nevenindu-i să creadă ce lucruri se puteau întâmpla în perioada aceea tulbure de după război.

ATRAS DE FACULTATE, CONVINS DE BĂNĂȚENCE

„Cei de la Timișoara mi-au și spus că intru la ce facultate vreau. Eu am zis că vreau să fiu medic. «Nu e nicio problemă, veniți și vă ajutăm!», mi-au spus. Am venit și am căzut cu brio (râde). Apoi am făcut pregătire un an și am intrat la Institutul Politehnic" – așa a ajuns Petre Curcan la Timișoara.

> Noi când aveam obiectivul că pe ăia trebuie să îi ardem, pe ăia îi ardeam! Eugen Mladin a fost un antrenor deosebit, lua fiecare jucător în parte și făcea pregătire cu el
>
> **Petre Curcan,** fost portar Știința Timișoara

Dacă școala a fost cea care l-a atras în Banat, altele au fost motivele care l-au determinat să rămână în această zonă.

„Când am ajuns în Timișoara, primul popas a fost la Sari Neni (n.r.- o casă de toleranță celebră în acele vremuri). Am ascultat niște melodii frumoase, din alea de of la inimă, au mai băgat una oltenească... Pe urmă am cunoscut o studentă de la Construcții, prima mea logodnică. Am stat cu ea patru ani, după aceea m-am întâlnit la Reșița cu fosta mea soție, care e cea mai mare pierdere din viața mea", a mărturisit fostul portar al echipei, care în acei ani se numea Știința.

PROMISIUNEA LUI FUCHS: AL TREILEA TROFEU

„Sunt mândru că joc pentru o echipă cu o istorie atât de bogată și cu suporteri atât de mulți. Poli face 90 de ani și ar fi extraordinar dacă am câștiga Cupa României", asta a spus Marian Fuchs. Tânărul mijlocaș care luna trecută a marcat primul său gol pentru Poli are mult mai puține lucruri de povestit decât Petre Curcan, însă a sintetizat perfect care este datoria actualilor jucători în alb-violet față de Timișoara și față de generația anilor 50: un trofeu. Unul pe care bănățenii îl tot așteaptă dinainte ca Fuchs să se nască. ■

„STUDENȚII DIN BUCUREȘTI ȚINEAU CU NOI"

Știința Timișoara a reușit, în sezonul 1957-1958, să câștige în deplasare cu Dinamo, cu scorul de 6-2. „Când am ajuns acolo, pe cine întâlnim pe teren ca adversar? Pe fostul nostru coleg, Remus Lazăr. El plecase acolo pentru că logodnica lui era rudă cu fostul ministru Bodnăraș. Înainte de meci i-am zis lui Lazăr: «Vezi că aseară logodnica ta a fost cu noi». A fost praf tot meciul, n-a jucat nimic. Era sărbătoare în București când îi băteam. Mii de studenți ne susțineau", a spus Petre Curcan.

> Pe mine m-a făcut mare apărarea. Aveam niște fundași extraordinari. Pantilimon e un portar bun, dar nu iese pe centrări
>
> **Petre Curcan,** fost portar Știința Timișoara

„CINE NU REZISTĂ, PLEACĂ!"

Florian Walter s-a supărat foc pe jucători și pe antrenorul Badea după 0-0 cu Voința

Vlad MĂCICĂȘAN
vlad.macicasan@prosport.ro

Egalul de la Sibiu l-a enervat pe patronul Florian Walter (foto), care simte că „U" Cluj se îndepărtează de Europa League. „S-a strâns clasamentul și obiectivul este periclitat. Putem ajunge în Europa, dar nu cu atitudinea asta. Trebuie determinare. Avem ocazii, dar marcăm foarte puțin. Așa s-a întâmplat și la meciul cu CFR. Suntem puțin în vacanță", a spus Walter.

Patronul s-a luat de jucători, pe care i-a amenințat că-i va sancționa sever dacă nu termină turul cu două victorii. „Dacă nu luăm șase puncte, se va lăsa cu amenzi și exmatriculări. Dacă nu fac față presiunii, să plece la alte echipe. Aici iau bani ca să joace. Tot lotul Sibiului câștigă cât un jucător de-al nostru. Eu le-am dat tot sprijinul", a tunat Walter.

„NICULESCU TREBUIA SĂ FIE TITULAR"

Nici Ionuț Badea nu a scăpat de acuzele lui Walter. Pregătirea meciului cu Sibiu l-a deranjat. „Jucătorii n-au fost montați. S-a văzut din primul minut că parcă n-au mers să câștige. Nu cred că Badea s-a mulțumit cu egalul, dar ceva a lipsit. Nu poate da vina pe gazon, pentru că așa sunt terenurile în România", a spus Walter, care îl vedea titular pe Niculescu. „Cred că Niculescu s-a supărat că n-a jucat și cred că merita să intre din primul minut. E problema antrenorului însă. Eu văd doar că echipa nu marchează", a încheiat Walter. ■

> Dacă nu luăm șase puncte, se va lăsa cu amenzi și exmatriculări. Dacă nu fac față presiunii, să plece la alte echipe
>
> **Florian Walter,** finanțator „U" Cluj

PUBLICITATE

Colțul mov

RADU PARASCHIVESCU
radu.paraschivescu
@prosport.ro

ADEUS. A DEUS

Brasileiro Sampaio de Souza Viera de Oliveira. Atât de multe nume și silabe pentru a identifica un medic care a murit bătându-și joc cu o nonșalanță deloc medicală de propriul corp. Sócrates. Atât de puține silabe pentru a-l fixa în memorie pe șeful celei mai strălucitoare găști de fotbaliști care n-au câștigat nimic împreună. Brazilia de la începutul anilor optzeci n-a venit cu soclul sub braț și nici nu și-a invitat musafirii în sala trofeelor. N-ar fi avut ce să le arate. Cupele Mondiale câștigate de Garrincha și Pelé erau, în fond, zestrea altor echipe. Brazilia 1982 n-a făcut decât să vorbească despre fotbalul-diamant, despre scânteiere, inspirație și gratuitate. Ideea titlului mondial era și nu era în mințile fotbaliștilor. Cine citea distribuția - Zico, Falcao, Oscar, Eder, Junior, Cerezzo și Sócrates, printre alții - era convins că Brazilia nu avea cum să rateze. Însă cine ciulise urechea la o declarație dată de antrenorul Telê Santana în 1981 - „Prefer să pierd jucând bine decât să câștig jucând mediocru" - presimțea cumva, într-un cotlon al sufletului, că Brazilia avea să capoteze surâzând princiar și hrănindu-se nu din victorii neîntrerupte, ci din bucuria celor care-o priveau.

Sócrates a murit la cinci ani după Santana. Au dispărut, adică, antrenorul și căpitanul echipei care a reabilitat romantismul în fotbal. Brazilia 1982 a surclasat estetic tot ce-a existat în acest sport. Rinat Dasaev și alți portari pot depune mărturie despre magnetismul fără egal pe care-l exercita Brazilia din secunda ieșirii din vestiar. Trupa lui Santana s-a născut între două repere ale fotbalului de anticipație: Olanda 1974 și Dinamo Kiev 1986. Spre deosebire de ele, Brazilia 1982 n-a împins fotbalul înainte, n-a impus direcție și n-a produs rupturi. Dimpotrivă. Zico, Falcao și ceilalți au încremenit într-o sală de bal scoasă în afara timpului, a rezultatelor și a obligațiilor competiționale. Evident că, în general, Brazilia învingea. Dar era la fel de evident că o făcea fără să demoleze sau să arunce în derizoriu. Dansul era deschis de reverențe și închis de aplauze. Pasele cu călcâiul ale lui Socrates, golurile din foarfecă ale lui Zico, pătrunderile lui Junior și șuturile lui Eder (ce jucător imens și subevaluat!) erau cadrul amenajat pentru o transă de nouăzeci de minute în care Brazilia glorifica atacul fără limite și precauții. Adevărat, imprudența a costat-o în fața Italiei lui Rossi, însă Brazilia ajunsese la altitudinea unde o înfrângere nu mai schimba nimic.

Fotbal generos, goluri peste goluri, artificii, fete vesele, vopsite pe obraji și pe sâni. Asta a fost Brazilia idealistului Santana, a medicului Sócrates și a avocatului Falcao. Memoria trebuie să evacueze ca să facă loc, așa e legea firii. Acum e la modă Neymar, după ce ani în șir lumea i-a adulat pe Ronaldo și Ronaldinho. Dar poate că n-ar fi rău să ne întoarcem puțin în arhive - inclusiv în cele electronice. Și să ne lipim ochii de Sócrates și Eder, cu inovațiile lor balistice din meciul cu URSS. Sau să încercăm deslușirea combinației care l-a adus pe Sócrates în fața lui Zoff, sub ochii neputincioși ai celei mai bune apărări a planetei, la primul gol din Italia - Brazilia 3-2. Sau să vedem dansul tribal al lui Junior, fundașul stânga care dribla mai bine decât o fac jumătate din atacanții cu staif de astăzi. Măcar atâta lucru putem face, indiferent cu cine ținem. Pentru că, indiferent cu cine ținem, nu putem răpi Braziliei 1982 laurii de preoteasă a seducției. Și pentru că, spunându-ne „adeus", căpitanul Sócrates a plecat acum câteva zile a Deus.

IMPRESIONANT *La începutul meciului, în timpul minutului de reculegere, jucătorii lui Corinthians (în alb) au imitat bucuria lui Socrates (foto dreapta) de după fiecare gol marcat*

Foto: EPA

PUMN STRÂNS CĂTRE CER

Corinthians, fosta echipă a lui Socrates, a luat titlul la câteva ore după decesul marelui jucător

Robert VĂTAFU
robert.vatafu@prosport.ro

Corinthians i-a făcut duminică un ultim cadou lui Socrates. Clubul la care „Doctorul" a jucat 297 de meciuri a câștigat titlul după 0-0, în ultima etapă, cu Palmeiras, iar succesul i-a fost dedicat fostului internațional brazilian. „Trebuia să fie cu noi la petrecere", a spus după meci Alex, atacantul lui Corinthians.

Duminică a fost o zi tristă în Brazilia, întreaga națiune fiind răvășită de vestea decesului marelui Socrates (57 de ani). Nimănui nu i-a mai ars de fotbal, deși a fost ziua în care s-a decis noua campioană. Chiar în ultima etapă a campionatului. Și, culmea, s-a impus chiar Corinthians, echipa pentru care Socrates a marcat 172 de goluri în 297 de meciuri.

„MULȚUMIM, DOCTORE!"

Partida cu Palmeiras, de pe stadionul „Pacaembu", a început cu un moment de reculegere, iar din tribune n-au lipsit bannerele de mulțumire pentru tot ceea ce a făcut „Doctorul" pentru fotbalul brazilian. În ultima etapă a campionatului. Și, culmea, s-a impus chiar Corinthians, echipa pentru care Socrates a marcat 172 de goluri în 297 de meciuri.

6
ani
a jucat Socrates la Corinthians, între 1978 și 1984. El a marcat 172 de goluri în 297 de partide

„AR FI PETRECUT CU NOI"

Un titlu pe care Socrates l-ar fi sărbătorit alături de jucătorii și oficialii clubului, după cum a spus Alex, atacantul lui Corinthians: „E păcat că Socrates nu mai trăiește. Cu siguranță ar fi petrecut cu noi. Nu putem decât să-i dedicăm trofeul câștigat. Este tot ceea ce mai putem face pentru el".

La fel de trist era și Liedson, fostul atacant al lui Sporting Lisabona, acum golgheter la campioana Braziliei: „Toți suporterii și jucătorii lui Corinthians s-au trezit triști astăzi. Am pierdut un om extraordinar, un prieten adevărat. Sper să se bucure de unde e acum că am câștigat titlul. Măcar o zi trebuia să mai rămână cu noi". ■

60
de selecții
a adunat Socrates în naționala Braziliei, reușind să marcheze și 22 de goluri

Dintr-o regretabilă eroare, articolul din ediția de ieri dedicat decesului lui Socrates a fost ilustrat cu o fotografie care nu îl înfățișa pe fotbalistul dispărut, ci pe Junior. Ne cerem scuze pentru această greșeală

Socrates a decedat din cauza unui șoc septic, cauzat de o infecție care i-a invadat corpul în mai puțin de o zi. El avea ficatul distrus din cauza consumului excesiv de alcool

Alcoolul nu mi-a afectat cariera. Am putut să stau și perioade lungi fără să consum
Socrates

Socrates a absolvit Medicina în timpul carierei de fotbalist, de aici alegându-se cu porecla „Doctorul"

ProSPORT Fondat 1997; ISSN 1453-3707
Tirajul ProSport este certificat de Biroul Român de Audit al Tirajelor
Tipar: coprint
Telefon: 031.825.1028; Fax: 031.825.1036
www.coprint.ro

Redactor-șef:	Dan Filoti	Fotbal intern:	Iulian Vâlvoiu	Director general:	Orlando Nicoară	Producție:	Rodica Ghenciu	Brand Manager:	Lucian Cotreanți
Redactori-șefi adjuncți:	Florin Caramavrov, Lucian Lipovan	Reporteri speciali:	Alexandru Enciu	Director editorial:	Cristian Dimitriu	Distribuție:	Dan Apostolache	Junior Brand Manager:	Cezar Cherciu
		Ligi inferioare:	Daniel Remeș	Publisher:	Daniela Radu	Financiar:	Sorin Dinu	Sales Manager:	Luiza Dobre 0318.256.317, Vlad Florea 0318.256.234
Senior editor:	Alin Buzărin	Fotbal extern:	Robert Vătafu	Marketing:	Daniela Șerban	HR:	Elena Șerban		
Editorialist	Matei Udrea	Sporturi:	Andru Nenciu	Cercetare:	Daniel Secarea	IT:	Codruța Sederias	Sales Manager	
		Foto:	Alexandru Hojda	Dezvoltare:	Cosmin Ghinea	Administrativ:	Sorin Cârciu	Clienti Directi:	Florin Pleșea 0318.256.232
		Art director:	Alexandru Popescu	Prelucrare imagine:	Iulian Popa			Traffic manager:	Marina Moraru 0318.256.240
		Online:	Cosmin Boghiu	Foto:	Marius Smădu				
		Organizare:	Ionuț Tichileru						

ie: București, Str. Aurel Vlaicu, nr. 62-64. Telefon: 031.825.7300; Fax: 031.825.7385; **Abonamente:** 0318.256.242/244/332, Fax:0318.256.243 **Trimiteți opiniile dumneavoastră la** dialog@prosport.ro

TOTUL SAU NIMIC

LIGA CAMPIONILOR, GRUPA E / CHELSEA - VALENCIA (ÎN TUR 1-1), AZI, 21:45, TVR 1

Obișnuită cu semifinalele competiției, Chelsea riscă să rateze calificarea în optimi!

Mihai MOLNAR
mihai.molnar@prosport.ro

Când l-a transformat pe Villas-Boas în cel mai scump antrenor din lume, plătindu-i clauza de 15 milioane de euro de la Porto, Abramovici nu se aștepta la un debut atât de greu pentru „pușt iul minune". Echipa scârțâie în Premier League, iar astăzi își dispută calificarea în primăvara Ligii, în fața Valenciei. Parcursul slab al „albaștrilor" în noua eră are însă o explicație: reconstrucția „fără mănuși" pe care a început-o portughezul pe „Stamford Bridge".

Eliminarea din sferturile Cupei Ligii Angliei, în fața lui Liverpool, nu l-a „încântat" pe Abramovici. O eliminare prematură a lui Chelsea din Liga Campionilor va influența probabil mult mai greu viitorul lui Villas-Boas la Chelsea. Deși „Mourinho Two" susține că are în continuare sprijinul miliardarului rus. „Nu cred că a plătit o avere să mă ia și că va mai plăti una (n.r. - 23 de milioane de euro, clauza de reziliere) ca să mă dea afară", spunea recent Villas-Boas, în presa engleză. Astăzi, portughezul dă primul examen cu adevărat important la Chelsea. Trebuie să tranșeze calificarea în optimile Ligii, în fața Valenciei.

GREU PE „STAMFORD BRIDGE"

Amplitudinea testului pe care trebuie să-l treacă e dată și de istoricul „albaștrilor" în competiție. De nouă ani consecutiv, Chelsea a ieșit din grupe, ba chiar a reușit să „lege" cinci semifinale în șase ani, cu cinci antrenori diferiți! În concluzie, ratarea optimilor e de neconceput pentru Villas-Boas. Mai ales că Liga Campionilor rămâne „Sfântul Graal" pentru Abramovici.

„Nici nu mă gândesc la Europa League", a anunțat antrenorul care a ridicat sezonul trecut trofeul cu cei de la Porto. Un egal cu goluri sau un eșec ar trimite-o însă pe Chelsea în EL. Iar faptul că joacă pe „Stamford Bridge" nu e deloc un avantaj pentru „albaștri" în acest sezon. Au trei înfrângeri în ultimele patru partide! Mai grav e că, din cauza stilului ofensiv pe care îl promovează portughezul, din 11 meciuri pe teren propriu, Chelsea a scăpat doar în patru cu poarta neperforată. Obiectivul pe care-l are și astăzi. ■

TEST *Vilas-Boas încearcă să vadă optimile Ligii, însă are în față obstacolul Valencia*

Chelsea e favorită la casele de pariuri. Victoria londonezilor e cotată cu 1,72 la Stanleybet, în timp ce succesul Valenciei e cotat cu 4,60

Foto: EPA

ALEX ȘI ANELKA, DEJA INTERZIȘI

Mai există un motiv pentru care Villas-Boas are motive să se teamă. A început o reconstrucție masivă, cu miza pe jucători tineri, dar astăzi trebuie să bazeze și pe ajutorul „gărzii vechi". Un Cech, Drogba, poate chiar Lampard, care nu mai fac parte din planurile de viitor. Alex și Anelka (foto) sunt deja „istorie" la Chelsea, după ce și-au depus cererile de transfer. Cei doi nu mai fac parte din lotul primei echipe, și-au pierdut locul în vestiar și chiar locurile de parcare de la club!

PROGRAM TV

ASTĂZI

09:30 / DIRECT EUROSPORT
Curling: Campionatul European Moscova

14:00 / DIRECT SPORT.RO
Ora de Prosport

19:00 / DIRECT SPORT.RO
Baschet masculin: U Mobitelco Cluj - Antwerp Giants

19:30 / DIRECT EUROSPORT
Curling: Campionatul European Moscova

21:00 / DIRECT EUROSPORT
Snooker: Campionatul Britanic York

21:15 / DIRECT DOLCE SPORT
CM Handbal: România - Japonia

ProSport nu-și asumă răspunderea pentru eventualele schimbări operate între timp în program

ARGENTINA / BOCA ESTE NOUA CAMPIOANĂ

Boca Juniors a câștigat duminică noaptea campionatul Apertura în Argentina, cu două etape înainte de terminarea sezonului. Fosta echipă a lui Maradona avea nevoie doar de un egal în meciul cu Banfield, de pe teren propriu, dar nu s-a mulțumit cu atât. Noua campioană a Argentinei a învins cu 3-0, eroul meciului fiind Cvitanich, autor al unei „duble". (Robert VĂTAFU)

BALONUL DE AUR / MESSI, RONALDO SAU XAVI?

FIFA a anunțat ieri cei trei jucători care se vor duela pentru „Balonul de Aur" 2011: Messi, deținătorul trofeului, Xavi și Cristiano Ronaldo. Este o singură diferență față de anul trecut, când în locul portughezului s-a aflat Iniesta. (Robert VĂTAFU)

BULGARIA / PRIMUL MINISTRU, VOTAT JUCĂTORUL ANULUI!

Boyko Borisov (52 de ani), prim-ministrul Bulgariei, a fost votat cel mai bun fotbalist al țării în 2011! El a câștigat lupta cu Berbatov, atacantul lui Manchester United, adunând 44% dintre voturi! „Este un semnal că fotbalul bulgar are nevoie de o reformă. A fost un mod de protest al fanilor", a spus Borisov, care ocazional joacă în liga a treia, la Vitosha Bistritsa. (Robert VĂTAFU)

PUBLICITATE

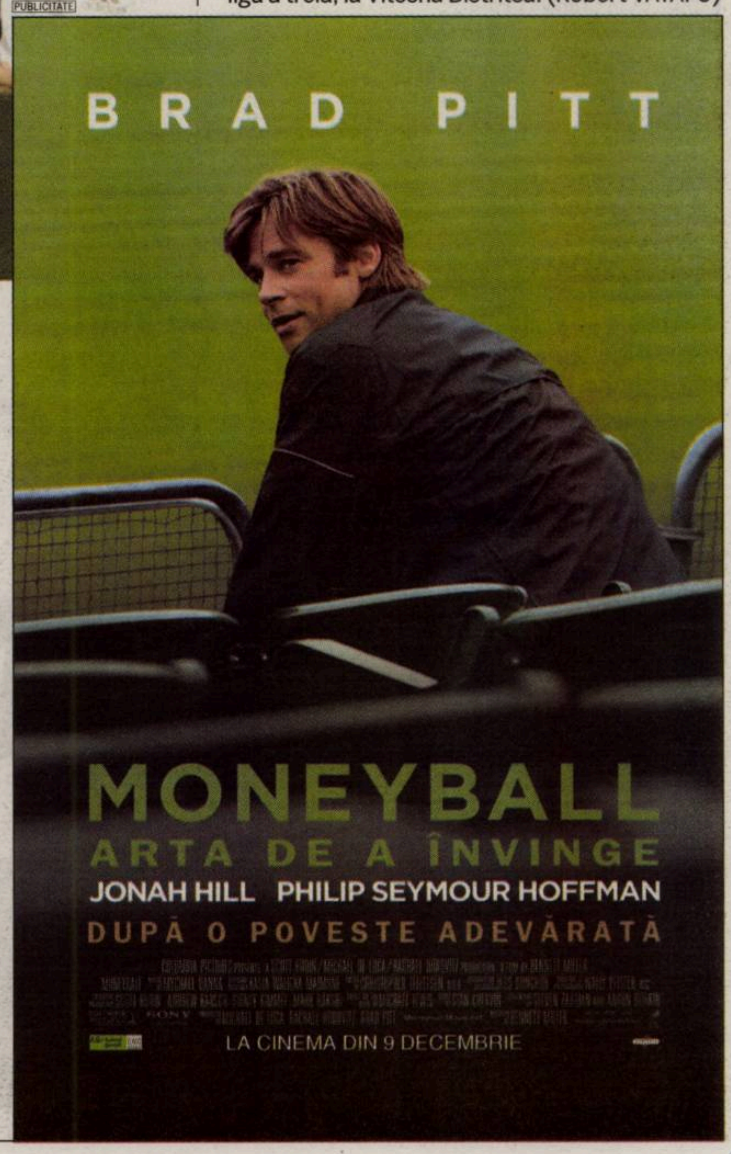

CHELSEA – VALENCIA
GRUPA E · Azi, ora 21:45

Antrenor: ANDRE VILLAS-BOAS	Antrenor: UNAI EMERY
Cech - Bosingwa, Ivanovic, Terry, Cole - Meireles, Ramires, Lampard - Sturridge, Drogba, Mata	Alves - Miguel, Rami, Dealbert, Alba - Costa, Topal - Feghouli, Jonas, Mathieu - Soldado
Absenți: Alex, Anelka (decizie tehnică)	**Absent:** Victor Ruiz (accidentat)

Stadion: „Stamford Bridge"; Arbitru: G. Rocchi

OLYMPIACOS PIREU – ARSENAL
GRUPA F · Azi, ora 21:45

Antrenor: ERNESTO VALVERDE	Antrenor: ARSENE WENGER
Megyeri - Maniatis, Mellberg, Papadopoulos, Torosidis - Potouridis, Holebas, Orbaiz, Abdoun - Pantelic, Djebbour	Fabianski - Koscielny, Vermaelen, Squillaci, Santos - Coquelin, Frimpong, Benayoun - Oxlade-Chamberlain, Chamakh, Arșavin
Absenți: Ariel Ibagaza, Ljubomir Fejsa, David Fuster (accidentați)	**Absenți:** -

Stadion: „Georgios Karaiskáki"; Arbitru: Alberto Undiano Mallenco

PORTO – ZENIT
GRUPA G · Azi, ora 21:45 · Dolce Sport 2

Antrenor: VITOR PEREIRA	Antrenor: LUCIANO SPALLETTI
Helton - Maicon, Rolando, Otamendi, Pereira - Fernando, Moutinho - Djalma, Defour, James Rodriguez - Hulk	Malafeev - Aniukov, Hubocan, Lombaerts, Criscito - Zirianov, Denisov, Șirokov - Faizulin, Bukharov, Danny
Absenți: Fredy Guarin (accidentat)	**Absent:** Aleksandr Kerjakov (accidentat)

Stadion: „Dragao"; Arbitru: Carlos Velasco Carballo

BARCELONA – BATE BORISOV
GRUPA H · Azi, ora 21:45

Antrenor: PEP GUARDIOLA	Antrenor: VIKTOR GONCHARENKO
Pinto - Montoya, Fontas, Pique, Maxwell - Thiago, Dos Santos, Riverola - Kiko, Pedro, Cuenca	Gutor - Filipenko, Simic, Yurevich, Bordachev - Volodko, Bressan, Baga, Pavlov - Kontsevoi, Skavysh
Absenți Adriano, Afellay (accidentați)	**Absenți:** -

Stadion: „Camp Nou"; Arbitru: W. Collum

GENK – LEVERKUSEN
GRUPA E · Azi, ora 21:45

Antrenor: MARIO BEEN	Antrenor: ROBIN DUTT
Koteles - Vanden Borre, Ngongca, Nadson, Pudil - Buffel, Camus, Tozser, Limbombe - Nwanganga, Barda	Leno - Castro, Reinartz, Friedrich, Kadlec - Schurrle, Bender, Ballack, Sam - Derdiyok, Kiessling
Absenți: Kevin De Bruyne, Abel Masuero, David Hubert, Jeroen Simaeys, Torben Joneleit (accidentați)	**Absenți:** Rene Adler, Tranquillo Barnetta, Karim Bellarabi, Hanno Balitsch, Omer Toprak (accidentați)

Stadion: „Cristal Arena"; Arbitru: P. Tagliavento

BORUSSIA DORTMUND – MARSEILLE
GRUPA F · Azi, ora 21:45

Antrenor: JURGEN KLOPP	Antrenor: DIDIER DESCHAMPS
Weidenfeller - Piszczek, F. Santana, Hummels, Lowe - Kehl, Gundogan - Gotze, Kagawa, Grosskreutz - Lewandowski	Mandanda - Azpilicueta, Nkoulou, Diawara, Traore - Diarra, Mbia - Amalfitano, Valbuena, A. Ayew - J. Ayew
Absenți: Marcel Schmelzer (suspendat), Sven Bender, Neven Subotic (accidentați)	**Absenți:** Loic Remy, Pierre Gignac, Rod Fanni (accidentați)

Stadion „Signal-Iduna-Park"; Arbitru: H. Webb

APOEL – ȘAHTIOR
GRUPA G · Azi, ora 21:45

Antrenor: IVAN JOVANOVIC	Antrenor: MIRCEA LUCESCU
Pardo - Poursaitidis, Jorge, Jahic, Oliveira - Morais, Satsias - Adorno, Marcinho, Manduca - E. Solari	Ribka - Kobin, Rakițki, Kucher, Rați - Hubschmann, Mkhitarian - Douglas Costa, Jadson, Willian - Luiz Adriano
Absenți: Helio Pinto, Ailton, Ivan Trickovski, W. Boaventura (accidentați)	**Absent:** Dmytro Cigrinski (accidentat)

Stadion „Neo GSP"; Arbitru: Ovidiu Hațegan

VIKTORIA PLZEN – MILAN
GRUPA H · Azi, ora 21:45

Antrenor: PAVEL VRBA	Antrenor: MASSIMILIANO ALLEGRI
Cech - Rajtoral, Cisovsky, Bystron, Limbersky - Petrzela, Jiracek, Horvath, Kolar, Pilar - Bakos	Amelia - Abate, Yepes, Thiago Silva, Antonini - Nocerino, Ambrosini, Seedorf - Boateng - Robinho, Ibrahimovic
Absenți: -	**Absenți:** Christian Abbiati, Mark van Bommel, Nesta (accidentați), Alberto Aquilani (suspendat)

Stadion „Dinamo"; Arbitru: Kevin Blom (Olanda)

CLASAMENT GRUPA E

1. Leverkusen	5	3	0	2	7-7	9
2. Valencia	5	2	2	1	12-4	8
3. Chelsea	5	2	2	1	10-4	8
4. Genk	5	0	2	3	1-15	2

CLASAMENT GRUPA F

1. Arsenal	5	3	2	0	6-3	11
2. O.Marseille	5	2	1	2	4-2	7
3. Olympiacos	5	2	0	3	5-5	6
4. Dortmund	5	1	1	3	4-9	4

CLASAMENT GRUPA G

1. APOEL	5	2	3	0	6-4	9
2. Zenit	5	2	2	1	7-5	8
3. FC Porto	5	2	1	2	7-7	7
4. Șahtior	5	0	2	3	4-8	2

CLASAMENT GRUPA H

1. Barcelona	5	4	1	0	16-4	13
2. Milan	5	2	2	1	9-6	8
3. Viktoria Plzen	5	1	1	3	2-9	4
4. BATE Borisov	5	0	2	3	2-10	2

ROMÂNIA - JAPONIA,
azi, ora 21:15, în direct pe Dolce Sport, livetext pe www.prosport.ro

HANDBAL LN. MASCULIN

Etapa a 10-a: CSM București - Potaissa Turda 27-33, Steaua - „U" Cluj 26-34, Odorhei - CSM Ploiești 27-27, Dinamo - Satu Mare 26-28, Bacău - Poli Timișoara 25-22. Partidele Caraș Severin - Pandurii și Suceava - Constanța au fost reprogramate.

CLASAMENT

1.Constanța	9	9	0	0	331-233	18
2.Bacău	10	9	0	1	320-271	18
3.Odorhei	10	5	2	3	304-280	12
4.Pandurii	9	6	0	3	270-258	12
5.Potaissa	10	5	1	4	275-269	11
6.Dinamo	10	5	1	4	272-273	11
7.Caraș Severin	9	4	1	4	229-247	9
8.Satu Mare	10	4	1	5	263-290	9
9.Timișoara	10	4	0	6	238-231	8
10.Suceava	9	3	2	4	236-242	8
11.U" Cluj	10	3	1	6	267-285	7
12.Ploiești	10	2	3	5	232-266	7
13.CSM București	10	3	0	7	262-279	6
14.Steaua	10	0	0	10	241-316	0

BASCHET DIVIZIA A. MASCULIN

Etapa a 11-a: CSU Ploiești - CS Dinamo 77-68, „U" Mobitelco - Gaz Metan Mediaș 95-84, BC Timișoara - Universitatea Craiova 99-70, Municipal București - BC Csikszereda 87-72, CS Otopeni - Energia Rovinari 86-95, CSS Giurgiu - BCM Pitești 78-79, Municipal Oradea - Politehnica Unirea 111-36, Atlassib Sibiu – BC Mureș 98-90.

CLASAMENT

1. Timișoara	11	10	1	976-769	21
2. Ploiești	11	9	2	830-694	20
3. Sibiu	11	9	2	1055-894	20
4. Mobitelco	11	8	3	949-797	19
5. Oradea	11	8	3	939-784	19
6. Mediaș	11	8	3	1015-811	18
7. Tg. Mureș	11	7	4	944-853	18
8. Municipal Buc.	11	6	5	836-802	17
9. Pitești	11	5	6	859-856	16
10. Rovinari	11	5	6	904-981	16
11. Dinamo	11	4	7	935-913	15
12. Craiova	11	4	7	897-950	15
13. Otopeni	11	2	9	774-907	13
14. Giurgiu	11	2	9	764-877	13
15. Miercurea Ciuc	11	1	9	836-991	12
16. Iași	11	0	11	555-1189	11

BASCHET DIVIZIA A. FEMININ

Etapa a 12-a: ICIM Arad - CSM Oradea 100-53, Sepsi Sf. Gheorghe - Alba Iulia 49-101, Teleorman - Olimpia Brașov 63-45, Universitatea Cluj - Nova Vita 49-72, CSM București Sportul - BCM Danzio 58-72, Municipal Satu Mare - Politehnica Iași 82-43, Municipal Târgoviște - Olimpia București 112-23, CS Rapid - SCM Craiova 62-83.

CLASAMENT

1. Târgoviște	12	12	0	1017-508	24
2. Teleorman	12	11	1	836-678	23
3. Alba Iulia	12	11	1	953-716	23
4. Nova Vita	12	10	2	832-628	22
5. Arad	12	9	3	918-622	21
6. Craiova	12	8	4	896-769	20
7. Timișoara	12	7	5	828-710	19
8. Satu Mare	11	7	4	794-617	18
9. Olimpia Brașov	13	5	8	791-895	18
10. CSM Sportul	11	5	6	723-816	16
11. Rapid	12	3	9	715-853	15
12. Olimpia Buc.	12	3	9	735-1039	15
13. Oradea	12	1	11	631-922	13
14. „U" Cluj	11	2	9	599-857	13
15. Poli Iași	12	1	11	623-869	13
16. Sepsi	12	0	12	651-1043	12

VOLEI DIVIZIA A1. MASCULIN

Etapa a 9-a: CSU Galați - Timișoara 3:1, „U" Cluj - Piatra Neamț 3:0, Steaua - Baia Mare 1:3, Remat Zalău - SCMU Craiova 3:1, Unirea Dej - Dinamo 3:2, CSM Agronomia București - Tomis 1:3

CLASAMENT

Echipa	M	3-0/ 3-1*	3-2*	2-3*	1-3/ 0-3 *	P
1. Remat Zalău	9	8	1	0	0	26
2. Tomis Constanța	9	6	2	0	1	22
3. Piatra Neamț	9	5	2	1	1	20
4. Baia Mare	9	5	0	1	3	19
5. Dinamo Buc.	9	4	1	4	0	18
6. Unirea Dej	9	3	2	1	3	14
7. Steaua Buc.	9	3	1	1	4	12
8. SCMU Craiova	9	3	0	0	6	9
9. Agronomia Buc.	9	3	0	0	6	9
10. „U" Cluj	9	2	1	1	5	9
11. CSU Galați	9	1	0	1	7	4
12. „U" Timișoara	9	0	0	0	9	0

3-0/3-1* - jocuri câștigate cu 3-0 sau 3-1
3-2* - jocuri câștigate cu 3-2
2-3* - jocuri pierdute cu 2-3
1-3/0-3* - jocuri pierdute cu 1-3 sau 0-3

VICTORIE CU NERVI

Naționala feminină a obținut a doua victorie la Mondiale, 33-27 cu reprezentativa Cubei, însă jocul nu l-a mulțumit pe Radu Voina

România adună victorii scontate la Sao Paulo, care îi asigură deja prezența în optimile de finală ale Campionatului Mondial. După Tunisia, tricolorele au învins și echipa Cubei, cu 33-27. Doar victoriile au rămas însă după primele zile la turneul final, întrucât jocul este departe de a-l mulțumi pe selecționerul Radu Voina.

După o partidă cu emoții în fața Tunisiei, România a avut în față un adversar și mai accesibil, Cuba, numai bun pentru a-și regla tirul pentru Brazilia și Franța, adversarii cu greutate din grupă, dar și pentru a mai pune la punct anumite lucruri care n-au mers în primul joc. Mai ales că reprezentanta Americii Centrale se află încă la stadiul deprinderii tainelor în handbalul feminin, iar la Mondiale a deplasat numai un lot de 13 jucătoare, dintre care trei portari.

AMARIEI, REPROFILATĂ PIVOT!

Selecționerul a început partida cu prima linie, dar a schimbat-o după 15 minute, când România s-a desprins la 12-8. Jocul nu a fost însă nici de această dată convingător, fetele lui Voina dând impresia că au intrat relaxate pe teren. Până la pauză, România s-a desprins la șase goluri (20-14), noutatea în tabăra țării noastre fiind postul atribuit lui Carmen Amariei, cel de pivot. În condițiile în care Oana Manea este incertă pentru următoarele jocuri, chiar dacă aseară a luat loc pe bancă, Radu Voina a încercat să testeze o soluție de rezervă pentru Chintoan.

VOINA ȘI-A CERTAT ELEVELE LA UN TIME-OUT

Partea secundă a partidei nu a adus însă și descătușarea în jocul României, unul pigmentat cu greșeli și în apărare, și în atac. După 27-17 în minutul 40, tricolorele s-au văzut luate la joc de Cuba, care a redus ecartul la un surprinzător 25-30 (min. 53). Motiv pentru Radu Voina să fie furios și să ceară time-out pentru a-și certa jucătoarele: „Sunteți penibile în atac. Nu vedeți că râde sala de voi? Hai, treceți și jucați!". Imediat, pe teren au reapărut o mare parte dintre titulare, însă până la final România a mai pus un singur gol diferență la zestre: 33-27.

ROMÂNIA	33	27	CUBA
	20	14	
	Antrenor: RADU VOINA		Antrenor: XXX

Pâslaru (8 intervenții), Tolnai (5 intervenții) - portari; Farcău 5, Chintoan 2, Amariei 1, Nechita, Brădeanu, Manea, Vărzaru 5, Ardean 3, Chirilă 5, Meiroșu 2, Curea 2, Tivadar 2, Băbeanu 5, Cartaș 1

Rivero, A. Miranda (2int), Guevara (3int) - portari; Fernandez Valdez 1, Duanis 1, Zulueta 3, Hernandez 6, L. Miranda 8, Pumier, Abreus 1, Zamora 3, Milan 3, Matos 1

Locație: Sao Paulo; **Spectatori:** 300; **Arbitri:** Liu Fengjuan - Liu Shuyong (China)

Evoluția scorului: min. 6: 3-4; min. 9: 6-5; min. 12: 10-6; min. 19: 12-11; pauză: 20-14; min. 40: 27-17; min. 49: 30-22; min. 53: 30-25; min. 59: 31-27; FINAL: 33-27.

URMĂTORUL HOP

AZI, ÎNCĂLZIRE CU ECHIPA JAPONIEI

România va disputa azi (ora 21:15), în compania Japoniei, al treilea meci de la Campionatul Mondial. Cele două reprezentative s-au întâlnit și la precedentul Mondial, în China, ocazie cu care tricolorele s-au impus cu 37-28. Japonia va fi ultimul adversar de „încălzire" pentru România, înainte de a da bătălia pentru primul loc în grupă cu Brazilia și Franța.

CORESPONDENȚĂ DIN SAO PAULO

DE LA MARIAN BOTEZATU

IMPREVIZIBIL *Chintoan (cu spatele), Tivadar (nr. 20) și celelalte tricolore au avut mai multe probleme în fața Cubei decât și-au închipuit*

Foto: AFP

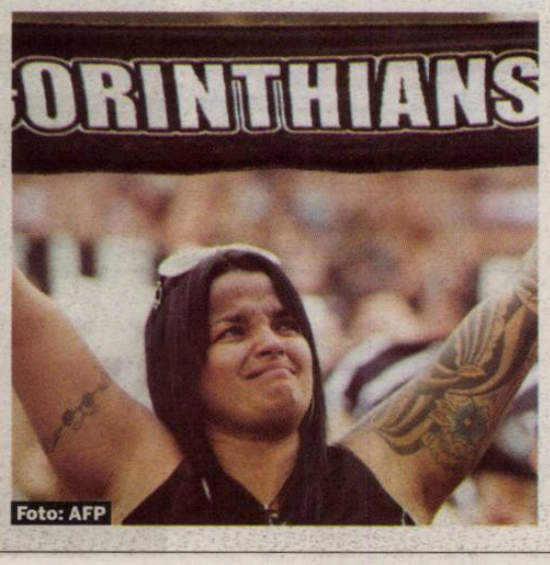

Foto: AFP

NEBUNIE MADE IN BRASIL

Sao Paulo a fost duminică noapte în carnaval

În Brazilia, fotbalul se mănâncă pe pâine. Suporterii (foto) sunt extrem de pătimași, iar atunci când vine vorba despre clubul favorit, este bine să fii de acord cu interlocutorul tău.

Duminică, în chiar ultima etapă de campionat al Braziliei, a fost decis titlul, Corinthians păstrându-l în Sao Paulo. Motiv întemeiat pentru ca fiesta să înceapă.

Până după miezul nopții, sute de petarde asurzitoare au cutremurat metropola braziliană. Focurile de atificii au luminat intens cerul, berea și în general produsele lichide cu grade multe au curs râuri, iar pe străzi s-a dansat ca la carnaval! Atmosferă superbă, dar și extrem de periculoasă. În momentul în care am vrut să ieșim din hotel pentru a asista la bucuria susținătorilor lui Corinthians, recepționerul ne-a dat un sfat: „În seara asta e nebunie totală. Așa este de fiecare dată când titlul rămâne la o echipă din Sao Paulo. Este foarte frumos, dar și periculos. Anul trecut au murit cinci oameni! Sfatul meu este să rămâneți la hotel". Un sfat de care am decis să ținem cont.

Foto: Marius VOINESCU

„FETELE UITĂ CĂ ȘUNT LA MONDIALE“

Radu Voina susține că problemele pleacă în primul rând de la apărare

Radu Voina (foto) și-a taxat echipa după joc, lăsând să se înțeleagă că elevele sale nu au intrat încă adevărat în competiție, și le-a avertizat că așa nu pot să-și atingă obiectivele personale.

Am avut o primă repriză ceva mai bună. Ce s-a întâmplat în a doua?

E mult spus că am avut o repriză bună. Probabil că am subapreciat Cuba. Frica nu a fost neapărat de rezultat, ci de accidentări. Să vedem acum și Adina Meiroșu ce are, pentru că acuză unele dureri. Din cauza pasivității în apărare, cubanezele au intrat cu putere în atac. Nu e de învinovățit Cuba, ci jucătoarele nostre, care probabil uită că sunt la un Campionat Mondial sau pretențiile noastre sunt prea mari.

De unde au plecat problemele?

Totul a plecat de la apărare. A fost lipsă crasă de combativitate, fiecare a jucat pentru ea. Trebuie să jucăm colectiv, ceea ce azi (n.r. - ieri) nu prea am reușit. De ce nu am evoluat colectiv, trebuie să le întreb și pe ele.

Este diferența mare între titulare și rezerve?

Inițial, meciul acesta cu Cuba era pentru toată lumea, să le menajăm pe fetele care vor duce greul, însă se pare că diferența este prea mare între unele și altele.

Urmează Japonia. Vom juca altceva în această partidă?

Fetele trebuie să joace dacă pot să joace. Japonia aleargă de la început până la sfârșit și trebuie să o contracarăm. Vin însă meciurile grele din grupă, unde se vede adevărata noastră valoare. Ca să ajungă să joace cu Brazilia și Franța de la egal la egal trebuie să intre în competiție.

Cristina Vărzaru a marcat ieri primele ei goluri la Campionatul Mondial. Tot ieri a împlinit și 32 de ani

CAMPIONATUL MONDIAL DE HANDBAL - programul primei faze

GRUPA C

1. ROMÂNIA	2	2	0	0	63-55	4
2. Franța	1	1	0	0	41-22	2
3. Brazilia	1	1	0	0	37-21	2
4. Tunisia	1	0	0	1	28-30	0
5. Japonia	1	0	0	0	22-41	0
6. Cuba	2	0	0	2	48-70	0

GRUPA A

1. Angola	2	2	0	0	58-53	4
2. Norvegia	2	1	0	1	71-47	2
3. Germania	2	1	0	1	55-53	2
4. Muntenegru	2	1	0	1	46-46	2
5. Islanda	2	1	0	1	46-49	2
6. China	2	0	0	2	45-73	0

GRUPA B

1. Rusia	2	2	0	0	67-46	4
2. Olanda	2	1	0	1	80-49	2
3. Kazahstan	2	1	0	1	56-40	2
4. Spania	2	1	0	1	56-55	2
5. Coreea S.	2	1	0	1	55-58	2
6. Australia	2	0	0	2	24-90	0

GRUPA D

1. Suedia	2	2	0	0	65-36	4
2. Danemarca	1	1	0	0	36-10	2
3. Croația	1	1	0	0	36-20	2
4. Coasta F.	2	0	0	2	45-64	0
5. Argentina	1	0	0	1	11-37	0
6. Uruguay	1	0	0	1	10-36	0

SANTOS

Muntenegru - Islanda	21-22
Norvegia - Germania	28-31
Angola - China	30-29
Germania - Muntenegru	24-25
China - Norvegia	16-43
Islanda - Angola	24-28
AZI	
Muntenegru - Angola	19:00
Norvegia - Islanda	21:15
Germania - China	23:30
MÂINE	
Muntenegru - China	19:00
Angola - Norvegia	21:15
Islanda - Germania	23.30
9 DECEMBRIE	
Angola - Germania	19:00
Norvegia - Muntenegru	21:15
China - Islanda	23:30

SAO PAULO

Brazilia - Cuba	37-21
România - Tunisia	**30-28**
Franța - Japonia	41-22
Cuba - România	**27-33**
ASEARĂ (după închiderea ediției)	
Tunisia - Franța	21:15
Japonia - Brazilia	23:45
AZI	
Tunisia - Cuba	19:00

BARUERI

Kazahstan - Australia	37-9
Rusia - Coreea de Sud	39-24
Olanda - Spania	27-34
Coreea de Sud - Kazahstan	31-19
Spania - Rusia	22-28
Australia - Olanda	15-53
AZI	
Rusia - Australia	19:45
Kazahstan - Olanda	22:00
Coreea de Sud - Spania	00:15
MÂINE	
Olanda - Rusia	19:45
Kazahstan - Spania	22:00
Australia - Coreea de Sud	00:15
9 DECEMBRIE	
Spania - Australia	19:45
Olanda - Coreea de Sud	22:00
Rusia - Kazahstan	00:15

SAO BERNADO

Suedia - Argentina	37-11
Danemarca - Uruguay	36-10
Croația - Coasta de Fildeș	36-20
Coasta de Fildeș - Suedia	25-28
ASEARĂ (după închiderea ediției)	
Argentina - Danemarca	21:45
Uruguay - Croația	00:00
AZI	
Suedia - Uruguay	19:15
Danemarca - Croația	21:45
Argentina - Coasta de Fildeș	00:00
8 DECEMBRIE	
Croația - Suedia	19:00
Danemarca - Coasta de Fildeș	21:15
Uruguay - Argentina	23:30
9 DECEMBRIE	
Coasta de Fildeș - Uruguay	19:00
Suedia - Danemarca	21:15
Croația - Argentina	23:30

România - Japonia	**21:15**
Franța - Brazilia	23:45
8 DECEMBRIE	
Japonia - Tunisia	19:00
Franța - Cuba	21:15
Brazilia - România	**23:45**
9 DECEMBRIE	
Cuba - Japonia	19:00
România - Franța	**21:15**
Brazilia - Tunisia	23:45

PREMIILE PRO SPORT 2011

ANTRENORUL ANULUI
Mircea Lucescu, Radu Voina, Dan Petrescu, Ladislau Bölöni, Cosmin Olăroiu, Dorinel Munteanu, Cristi Pustai, Dan Podeanu, Petre Grigoraș, Liviu Ciobotariu

CEL MAI BUN STRAIN DIN LIGA 1
Wesley, Weldon Andrade, Ricardo Cadu, Marcos Antonio, Adailton, Pablo Brandan, Rui Duarte, Vladimir Bozovic, Amadou Sougou, Novak Martinovici

SPORTIVUL ANULUI
Lucian Bute, Anca Măroiu, Loredana Dinu, Simona Alexandru, Ana-Maria Brânză, Daniela Dodean, Elizabeta Samara, Monica Niculescu, Horia Tecău, Marius Tincu

CEL MAI BUN FOTBALIST DIN LIGA 2
Rover Cârstea, Dorin Goga, Vlad Rusu, Daniel Oprița, Sorin Chițu, Daniel Florea, Alexandru Curtean, Laszlo Sepsi, Cristinel Gafița, Cristian Cristea

CEL MAI BUN ROMAN DIN LIGA 1
Gabriel Torje, Ovidiu Herea, Ciprian Tătărușanu, Marius Niculae, Ionel Dănciulescu, Liviu Antal, Gabi Mureșan, Lucian Sânmărtean, Costin Curelea, Daniel Pancu

STRANIERUL ANULUI
Cristian Chivu, Răzvan Raț, Gabriel Torje, Dacian Varga, Dorin Goian, Gigel Bucur, Cristi Săpunaru, Radu Ștefan, Costin Lazăr, Mirel Rădoi

PREMIUL PENTRU INTREAGA ACTIVITATE
Emerich Ienei, Gabriela Szabo, Ilie Năstase, Elisabeta Lipă, Cornel Dinu, Anghel Iordănescu, Ion Țiriac, Helmuth Duckadam, Ivan Patzaichin, Constantina Diță

CEL MAI BUN FOTBALIST DIN LUME
Lionel Messi, Cristiano Ronaldo, Xavi, Iker Casillas, Wayne Rooney, Cesc Fabregas, Andres Iniesta, Sergio Aguero, Falcao, Wesley Sneijder

VOTEAZĂ-I PE CEI MAI BUNI DINTRE CEI MAI BUNI!

VOT PRIN SMS
TRIMITE OPȚIUNILE TALE LA 1813*
(ex. Petrescu, Torje, Wesley, Rat, Bute Szabo, Oprita, Xavi)
* număr cu tarif normal, valabil în rețelele Orange, Vodafone și Cosmote

VOT PRIN TALON
Completează talonul cu datele personale și cu opțiunile tale și trimite-l la **Str. A. Vlaicu, 62-66, sect. 2, București. Data limită a Poștei este 23 decembrie**

VOT ONLINE
Votează online pe **prosport.ro**
Intră pe **www.facebook.com/prosport.ro**
și dă LIKE la pozele aleșilor tăi

NUME:
PRENUME:
LOCALITATE:
TEL.:
E-MAIL:

Prin participarea la scrutinul „Premiile ProSport 2011" cetățenii își dau consimțământul ca datele lor de identificare să intre în baza de date a organizatorului, conform legii 677-2001, acestea putând fi folosite pentru activitățile de marketing ale acestuia și își asumă cunoașterea și respectarea regulamentului de desfășurare a scrutinului, disponibil pe www.prosport.ro.

ANTRENORUL ANULUI
STRANIERUL ANULUI
ROMÂN DIN LIGA I
STRĂIN DIN LIGA I
SPORTIVUL ANULUI
FOTBALIST LIGA A II-A
ÎNTREAGA ACTIVITATE
CEL MAI BUN DIN LUME

CARACATIȚA „MESSI“ A ALES BARCELONA!

După modelul patentat de caracatița Paul, care a făcut furori cu predicțiile sale exacte în perioada CM 2010, un cefalopod spaniol din acvariul de la Benalmádena (regiunea Malaga) s-a pregătit de „El Clasico“ de sâmbătă. A ales recipientul care conținea stema Barcelonei și l-a ignorat pe cel al Realului! Cârcotașii au strâmbat însă din nas la predicția de ieri, pe motiv că era greu ca cefalopodul să aleagă altceva. La centrul marin din Benalmádena, porecla caracatiței e chiar „Messi“!

SPECIAL / LÂNGĂ ACADEMIA HAGI SE CONSTRUIEȘTE UN CARTIER REZIDENȚIAL

MADRID DE LUX, BARÇA E CONFORT II

Cine vrea să-și ridice casă lângă complexul sportiv al „Regelui“ de la Ovidiu are doar trei opțiuni de proiect, denumite după reperele carierei lui Hagi: „Brescia“, „Barcelona“ și „Madrid“

Alexandru ENCIU
alexandru.enciu@prosport.ro

„Academia Hagi“ este doar o parte din proiectul rezidențial care se ridică la Ovidiu (județul Constanța). Cel mai valoros fotbalist român este implicat financiar doar la complexul său sportiv, însă tot ce se ridică în zonă poartă amprenta sa.

Gică Hagi își construiește Academia pe un teren de aproape șapte hectare, cumpărat la finele anului 2008. Cel care i-a vândut suprafața a gândit bine afacerea: i-a cerut fostului mare decar un preț mic, știind însă că vecinătatea cu Hagi va crește valoarea zonei, unde el mai are proprietăți considerabile.

La un an după ce au început lucrările de construcții la complexul sportiv, lângă acesta a demarat și proiectul unui cartier rezidențial, în colaborare cu Academia, așa cum anunță dezvoltatorul pe site-ul său. Deocamdată, o singură vilă a apărut pe drumul care duce spre bază, însă zona este atractivă.

CASA MADRID, 85.000 DE EURO

Partea cea mai interesantă este legată de tipurile de case ce pot fi ridicate în această zonă. Pentru a menține o arhitectură unitară, dezvoltatorul a stabilit trei tipuri de vile pe care le au la dispoziție cei ce vor să fie vecini cu Hagi. Și cum influența acestuia e mare în zonă, opțiunile de proiect au fost numite după trei repere importante ale fostului mare fotbalist: Casa Brescia, Casa Barcelona și Casa Madrid.

Valoarea fiecărui proiect corespunde și unui top al preferințelor lui Hagi. Casa Madrid este cea mai scumpă. Are patru camere și valorează, la semirușu, 85.000 de euro. Urmează Barcelona (trei camere), cu 72.000 de euro, și Brescia (două camere), cu 60.000 de euro. „Ideea i-a aparținut în totalitate dezvoltatorului“, spune Gică Hagi. ■

REPER *Tricoul lui Real Madrid a rămas lipit de sufletul lui Hagi*
Foto: Bogdan IORDACHE

PUBLICITATE

Ofertă valabilă până la 31 decembrie 2011 pentru contractele noi și reînnoirile de servicii pe 2 ani. Minutele internaționale se pot folosi către Europa fix, SUA, Canada, Israel fix și mobil și, în plus, către rețele naționale fixe. Detalii pe www.vodafone.ro și în magazine.

Biblioteca Județeană
MUREȘ
TÂRGU MUREȘ

CUPA ROMÂNIEI, SFERTURI

RAPID - PANDURII
azi, 18:30, Dolce Sport

TIMIȘOARA - GAZ METAN
mâine, 18:00, Sport.ro

DINAMO - PETROLUL
mâine, 20:30, PRO TV

OȚELUL - FC VASLUI
se dispută pe 15 martie 2012

PREȚ: 2 lei

Numărul 4.409
Miercuri, 7 decembrie 2011
16 pagini ◤ Tiraj: 35.739

EDIȚIE NAȚIONALĂ
Editat de **Mediafax Group**

506.000 DE CITITORI zilnic (SNA)
1.966.801 DE VIZITATORI unici în octombrie (SATI) pe **www.prosport.ro**

PRO SPORT

www.prosport.ro Stim ce inseamna sa fii suporter

„UMPLEȚI ARENA!“

Ilie Stan vrea sâmbătă 40.000 de spectatori la Steaua - CFR ★ Cum l-a făcut mat „Iliesta“ pe Ciobotariu

»4-5
foto: Bogdan IORDĂCHE

ORICE E POSIBIL ÎN LIGA PRO SPORT

»10

ANALIZĂ PROSPORT

DE CE CLACHEAZĂ DINAMO LA PARTIDELE IMPORTANTE

»8-9

DRAMĂ ÎN ZIUA MECIULUI DINAMO - STEAUA

SOȚIEI LUI DINU I-A FOST AMPUTAT ȘI CELĂLALT PICIOR!

»10

INTERVIU CHIRICHEȘ

S-A APUCAT DE FOTBAL CÂND A VĂZUT STEAUA JUCÂND!

»6-7

LIGA CAMPIONILOR: BENFICA - OȚELUL, AZI, 21:45, TVR 1

NU MAI MERGEM DIRECT ÎN GRUPE, DAR NE PUTEM CALIFICA!

»12

SE FĂCURĂ MARI STELIȘTI!

Oltenii Rusescu și Mihai Costea, autorii golurilor din derby, au fost colegi la juniori în Râmnicu Vâlcea! ★ Raul a vrut să se lase după două accidentări groaznice

»2-3

PUBLICITATE

PARIURI SPORTIVE - CASINO - JOCURI - POKER

PARIAZĂ ACUM!

bet-at-home.com
VIAȚA E UN JOC!

Fotbal: Toate cotele pe www.bet-at-home.com!

ASIGURĂ-ȚI ACUM BONUSUL DE 200 RON LA SPORT!

LIGA CAMPIONILOR	1	X	2
Manchester City – FC Bayern München	1,55	4,15	5,35
Inter Milan – CSKA Moscow	2,55	3,30	2,65
Benfica Lisboa – FC Otelul Galati	1,10	8,00	23,00
FC Basel – Manchester United	5,50	3,75	1,60
Ajax Amsterdam – Real Madrid	2,90	3,20	2,40

Ne rezervăm dreptul de a modifica cotele. Cotele actuale pe www.bet-at-home.com.

Biblioteca Județeană MUREȘ TÂRGU MUREȘ

STEAUA

DINAMO
e lider din etapa a doua

Loc	Echipa	M	V	E	Î	Gol.	Pct.	Ad
★ 1	Dinamo	16	11	3	2	31-10	36	+12
★ 2	CFR Cluj	16	11	2	3	35-13	35	+8
● 3	Rapid	16	10	4	2	27-13	34	+10
● 4	Steaua	16	8	4	4	22-13	28	+4
5	FC Vaslui	16	8	3	5	25-14	27	+3
6	„U" Cluj	16	7	6	3	22-15	27	+6
7	Pandurii Tg. Jiu	16	7	5	4	23-15	26	+2
8	Oţelul Galaţi	16	7	4	5	14-14	25	+4
9	Astra Ploieşti	16	6	6	4	17-16	24	0
10	Ceahlăul	16	5	6	5	14-19	21	-3
11	FC Braşov	16	5	3	8	17-16	18	-6
12	Petrolul	16	4	5	7	14-19	17	-7
13	Gaz Metan	16	5	2	9	22-29	17	-7
14	Târgu Mureş	16	3	6	7	17-24	15	-9
▼ 15	Voinţa Sibiu	16	3	5	8	10-20	14	-13
▼ 16	Sportul Stud.	16	2	6	8	14-28	12	-12
▼ 17	Chiajna	16	2	4	10	8-25	10	-14
▼ 18	CS Mioveni	16	2	2	12	9-38	8	-16

Legendă: ★ Campioana merge în turul trei preliminar al LC pentru campioane
★ Vicecampioana merge în turul trei preliminar al LC pentru non-campioane
● Europa League, plus câştigătoarea Cupei ▼ retrogradare

ETAPA A XVII-A

VINERI, 9 DECEMBRIE
FCM Tg. Mureş - FC Braşov 20:30 Digi Sport 1

SÂMBĂTĂ, 10 DECEMBRIE
"U" Cluj - FC Vaslui 18:00 Digi Sport 1
Steaua - CFR Cluj 20:00 Digi Sport 1

DUMINICĂ, 11 DECEMBRIE
Sportul - Petrolul 13:00 Digi Sport 1
CS Mioveni - Voinţa Sibiu 15:00 GSP TV
Oţelul - Rapid 18:00 Digi Sport 1
Astra - Dinamo 20:30 Digi Sport 1

LUNI, 12 DECEMBRIE
Gaz Metan - Ceahlăul 19:00 Dolce Sport 1
Pandurii - Chiajna 20:00 Digi Sport 1

GOLGHETERI

13 GOLURI
M. NICULAE (Dinamo)

12 GOLURI
WESLEY (Vaslui)

OPINIE

Dan FILOTI

CORNER

dan.filoti@prosport.ro

DERBY-UL LUI ILIE ŞI RAUL

La rece, derby-ul de luni mi se pare la fel. ***În sensul că Ilie Stan le-a dat un răspuns răspicat contestatarilor, nu puţini. S-a dovedit inspirat, abil şi hotărât. Putem spune că a fost meciul lui, stelistul câştigând detaşat duelul tactic cu Liviu Ciobotariu.*** Rusescu e revendicat de mulţi acum, aşa cum se întâmplă cu toţi fotbaliştii care explodează după o perioadă latentă. Raul al Stelei nu e nici al lui MM, nici al lui Becali. Îşi aparţine. A trecut peste hopul adaptării la o echipă mare, a avut continuitate, a prins încredere, iar acum îi iese totul sau aproape totul. Are execuţie, e tehnic. Cu o viteză în plus ar putea fi exponenţial şi la echipe mai mari decât Steaua. De el depinde.

La capitolul minusuri a tot ceea ce e Steaua acum, aş sublinia cu linii îngroşate că integrarea sau, după caz, îndepărtarea fraţilor Costea ar trebui să fie prioritatea priorităţilor. Plecarea, aş zice ostentativă, direct la vestiare, a lui Florin, urmat de Mihai, trădează premeditare. E o rebeliune inutilă şi de neînţeles.

Dinamo? Supradoză de încredere şi tratarea adversarului de sus. Cele unsprezece puncte nu justificau infatuarea aceasta şi fotbalul i-a pedepsit. Previzibili, greoi şi pe alocuri fără idei, „câinii" au fost carte deschisă pentru adversari. Au fost trântiţi cu picioarele pe pământ. Păcat pentru ei că la încă un meci la care fanii au umplut stadionul, prestaţia a fost una cel puţin dezamăgitoare. Avem un campionat relansat, în care niciuna dintre protagoniste nu este suficient de omogenă şi de constantă pentru a se desprinde cât de cât.

REUŞITE / RAUL RUSESCU A MARCAT DE DOUĂ ORI ÎN POARTA LUI DINAMO ŞI A INTRAT DEFINITIV ÎN INIMILE SUPORTERILOR STELIŞTI

EL E DRESORUL DE „CÂINI"

Pe vremea junioratului, actualul atacant stelist a căzut din autobuz şi şi-a despicat coapsa

Adrian IOSUB
adrian.iosub@prosport.ro

Raul Rusescu (23 de ani) are deja un titlu de campion în palmares, participări în Liga Campionilor şi este omul momentului la Steaua. Iubeşte nespus fotbalul, dar nu toate au mers perfect în cariera fotbalistului.

Avut un început ezitant la Steaua, a simţit pe pielea lui reproşurile lui Gigi Becali, s-a spus chiar că va pleca din iarnă, dar acum e cel mai important om al lui Ilie Stan. Raul Rusescu este cel mai eficient şi mai în formă atacant din lotul Stelei, deşi la începutul sezonului era văzut mai mult ca o soluţie de avarie. Omul care l-a ajutat cel mai mult în carieră, antrenorul Cristi Bora, cel care l-a descoperit la o acţiune de selecţie în Râmnicu Vâlcea pe când Rusescu avea doar 7 ani, îl laudă pe fostul său elev. „Sunt mândru de el, e normal, dar eram mândru şi dacă juca în liga a treia. Are un caracter prea frumos ca să nu-l placi. A jucat excelent cu Dinamo, dar mă aşteptam, pentru că vine după nişte evoluţii bune", spune Bora, care este totodată şi naşul de cununie al fotbalistului Stelei.

ŞI-A RUPT TIBIA ŞI ERA SĂ SE LASE DE FOTBAL

Nu toate au mers însă bine în cariera lui Rusescu. Din contră, atacantul a fost aproape să se lase de fotbal după două ghinioane teribile în vremea junioratului. Mai întâi a căzut din autobuz când se ducea spre antrenament şi şi-a spintecat pulpa dreptă, iar apoi a căzut pe gheaţă şi şi-a fracturat tibia. „Era autobuzul plin, a căzut de pe scară şi şi-a despicat coapsa. Imediat după ce s-a refăcut a căzut pe gheaţă la şcoală şi şi-a fracturat tibia. A avut două cumpene mari. După astfel de accidentări putea ajunge să renunţe, dar a iubit prea mult fotbalul ca să se lase", a mai spus Bora. Tot tehnicianul este şi cel care l-a ajutat pe Rusescu să treacă peste acele momente cumplite: „În acele perioade a stat mai mult pe la mine. Victorina, soţia mea, juca atunci la Oltchim şi îi mai ruga pe maseurii de acolo să mai vină pe la Raul, să-l ajute".

UN TROFEU CU STEAUA, APOI SPANIA

Omul care l-a crescut pe Rusescu ştie şi ce campionat din Occident i s-ar potrivi. „Eu sper să câştige măcar un trofeu şi cu Steaua şi să ajungă la echipa naţională, iar dacă va juca la fel, are şanse mari să ajungă acolo. Apoi să-şi urmeze drumul firesc, în străinătate. Cred că i s-ar potrivi un campionat ca Spania, pe stilul execuţiilor lui, spectaculoase şi imprevizibile".

COLEG LA JUNIORI CU MIHAI COSTEA

După o perioadă în care drumurile lor s-au despărţit, Raul Rusescu şi Mihai Costea s-au regăsit la Steaua în vară. De aceeaşi vârstă şi din acelaşi oraş, cei doi au fost timp de patru ani colegi şi pe vremea junioratului. „Au fost coechipieri, dar pe Mihai l-am avut mai puţin, din 1997 până în 2001. Spre deosebire de Raul, Mihai e puţin mai capricios, dar sunt convins că va demonstra şi el că este un fotbalist de valoare şi va confirma la Steaua. Nu degeaba s-au dat atâţia bani pe el", a conchis Bora. ■

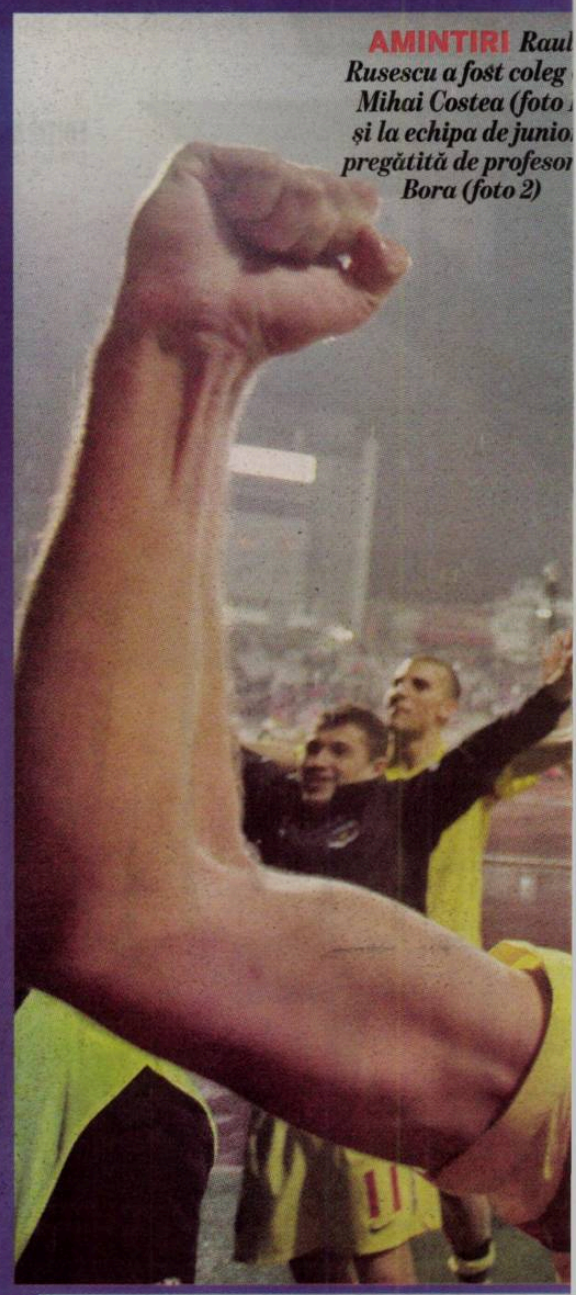

AMINTIRI *Raul Rusescu a fost coleg cu Mihai Costea (foto 1) şi la echipa de juniori pregătită de profesorul Bora (foto 2)*

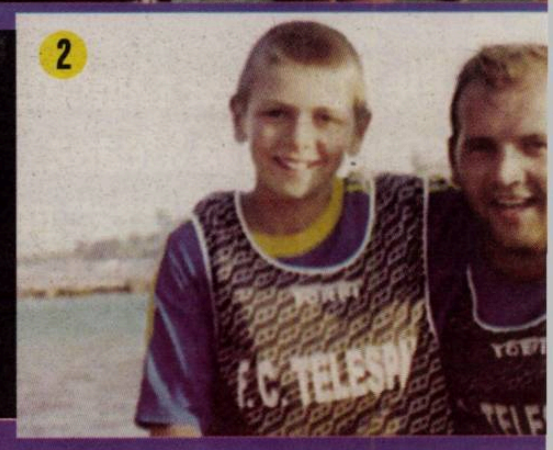

INEDIT *Raul Rusescu s-a căsătorit pe 25 mai anul acesta cu Roxana. Cei doi au făcut o sesiune foto şi s-au lăsat filmaţi pe stadionul din Râmnicu Vâlcea. Rusescu chiar a tras la poarta apărată de soţia lui, pe care a şi echipat corespunzător (vezi capturile de mai jos). Imaginile au fost luate de pe internet, acolo unde au fost postate de firma „clipedeneiuitat.ro"*

BATE STEAUA STATISTICA?

Foto: Răzvan LUPICĂ

În ultimii 17 ani, nicio campioană nu avea la finalul turului mai mult de un punct în urma liderului

Lucian LIPOVAN
lucian.lipovan@prosport.ro

Statistica arată că în Liga I este aproape imposibil ca echipele aflate în urma liderului la finalul turului să recupereze în retur și să câștige campionatul. Din 1995 s-a întâmplat de doar două ori. Niciodată însă opt puncte, nici măcar cinci, câte ar putea-o despărți pe Steaua de primul loc acum la finalul turului.

17 campionate s-au jucat de când s-a trecut la sistemul cu trei puncte la victorie. În 15 dintre acestea, campioana de toamnă a fost tot echipa care era pe primul loc și la finalul turului! Ba mai mult, în 9 sezoane campioana de toamnă și-a mărit avansul, iar în 3 și l-a păstrat!

Singurele două ocazii când campioana de toamnă și cea finală au fost diferite sunt și ele elocvente: Steaua în 2005/06 și Urziceni în 2008/09 erau la doar un punct în urma liderului la finalul turului, devenind apoi campioane! Ce-i drept, Steaua a câștigat atunci cu 5 puncte avans, deci se poate spune că a „recuperat" în total 6, dar pe de altă parte nu avea atâtea echipe în față.

În fine, și statistic pare extrem de importantă ultima etapă a turului. Una e să fii la opt puncte în spatele liderului, câte are acum Steaua față de Dinamo, alta să ajungă la cinci, câte ar fi dacă învinge pe CFR, respectiv Dinamo pierde la Astra. Altfel, în actuala configurație, cu o etapă înaintea finalului turului, doar Dinamo, CFR și Rapid par cu șanse reale să ia titlul. ■

Statistică: Răzvan TOMA

Sezon	Lider de toamnă	Avans	Campioană	Avans
1994/95	Steaua	0p	Steaua	9p ↑
1995/96	Steaua	8p	Steaua	11p ↑
1996/97	Steaua	0p	Steaua	5p ↑
1997/98	Steaua	0p	Steaua	2p ↑
1998/99	Rapid	3p	Rapid	7p ↑
1999/00	Dinamo	12p	Dinamo	12p ↔
2000/01	Steaua	4p	Steaua	9p ↑
2001/02	Dinamo	2p	Dinamo	2p ↔
2002/03	Rapid	10p	Rapid	7p ↓
2003/04	Dinamo	0p	Dinamo	6p ↑
2004/05	Steaua	6p	Steaua	1p ↓
2005/06	Dinamo	1p	Steaua	5p
2006/07	Dinamo	11p	Dinamo	6p ↓
2007/08	CFR Cluj	8p	CFR Cluj	8p ↔
2008/09	Timișoara	0p	Urziceni	3p
2009/10	CFR Cluj	0p	CFR Cluj	3p ↑
2010/11	Oțelul	3p	Oțelul	4p ↑

8 goluri a reușit Raul Rusescu pentru Steaua în acest sezon în toate competițiile

Foto: Vlad CONSTANTINESCU

Ca om, cred că Raul este peste media multor fotbaliști. E un băiat inteligent, vorbește două limbi străine
Cristi Bora, primul antrenor al lui Rusescu

Are execuții tehnice foarte bune, lovește mingea cu ambele picioare, are lovitură de cap, dar cred că la viteză suferă puțin
Cristi Bora, primul antrenor al lui Rusescu

Am sperat că Raul va ajunge fotbalist, mă așteptam, pentru că l-am văzut cum trata el fotbalul
Cristi Bora, primul antrenor al lui Rusescu

COLEG CU SECUNZII LUI ILIE STAN

Rusescu a evoluat la CS Otopeni cu doi dintre antrenorii pe care îi are astăzi, Gabi Mărgărit și Dumitru Costică

Cristian VOINEA
cristian.voinea@prosport.ro

Ascensiunea atacantului stelist a început devreme, la 17 ani, când era golgheter la Dunărea Giurgiu în Liga a II-a. Era singurul „junior" pe teren, iar CS Otopeni a pus ochii pe el.

Din fericire, echipa a reușit promovarea în primul eșalon la finalul sezonului, cu Raul printre principalii fotbaliști ai echipei. Din acea formație mai făceau parte Gabi Mărgărit și Dumitru Costică, care acum îl ajută la Steaua pe Ilie Stan.

„Timid, cuminte și foarte serios" sunt cuvintele prin care îl caracterizează scurt secunzii lui Stan. „Eu eram printre veteranii echipei atunci când a venit Raul. Era un copil, dar foarte serios și se gândea doar la muncă. De atunci intuiam că va deveni un jucător care va ieși în evidență prin execuții, pentru că pe noi ne uimea la antrenamente", își aduce aminte secundul Gabi Mărgărit. La echipa ilfoveană în acea vreme activa și Dumitru Costică, actualul antrenor cu portarii de la Steaua, care era la finalul carierei de portar. ■

PUBLICITATE

STEAUA

CHEIA *Anghel Iordănescu va reveni la Steaua dacă Gigi va muta echipa în Ghencea*

Foto: Alexandru HOJDA

MAI APROAPE DE GHENCEA

Becali a lăsat de înțeles că va reveni cu echipa acasă, dar „meciurile tari tot pe Național Arena le vom juca"

Daniel VLAD
daniel.vlad@prosport.ro

Gigi Becali a mărturisit ieri că a purtat din nou o discuție cu Anghel Iordănescu. Motivul? Latifundiarul din Pipera speră să-l facă pe acesta să preia funcția de manager general, mai ales că Steaua are șanse mari să joace returul în Ghencea.

Gigi Becali a declarat ieri public că sunt șanse mari ca echipa sa să se întoarcă începând cu sezonul următor în Ghencea. El regretă că nu a putut fi prezent de 1 Decembrie la Palatul Cotroceni, pentru că acolo ar fi avut prilejul să discute cu Gabi Oprea despre revenirea în complexul MApN.

GIGI ȘI-A CONCEDIAT CONSILIERII

„Aveam invitație, dar consilierii mei au uitat să-mi spună de ea. Am să-i dau afară. Dacă mă întâlneam cu Oprea, azi poate aflam răspunsul la întrebarea dacă vom mai juca în Ghencea", a mai spus patronul.

Cheia revenirii acasă pentru Steaua stă în Anghel Iordănescu. Ca să vină manager, el a pus condiția ca echipa să joace în Ghencea. Or, asta înseamnă că Becali trebuie să plătească datoriile către MApN, ceea ce nu-i convine patronului. Finanțatorul ar fi gata pentru a face un compromis. Ar putea ca în retur să revină cu Steaua în Ghencea, dar meciurile tari să le joace tot pe Național Arena. ■

PUBLICITATE

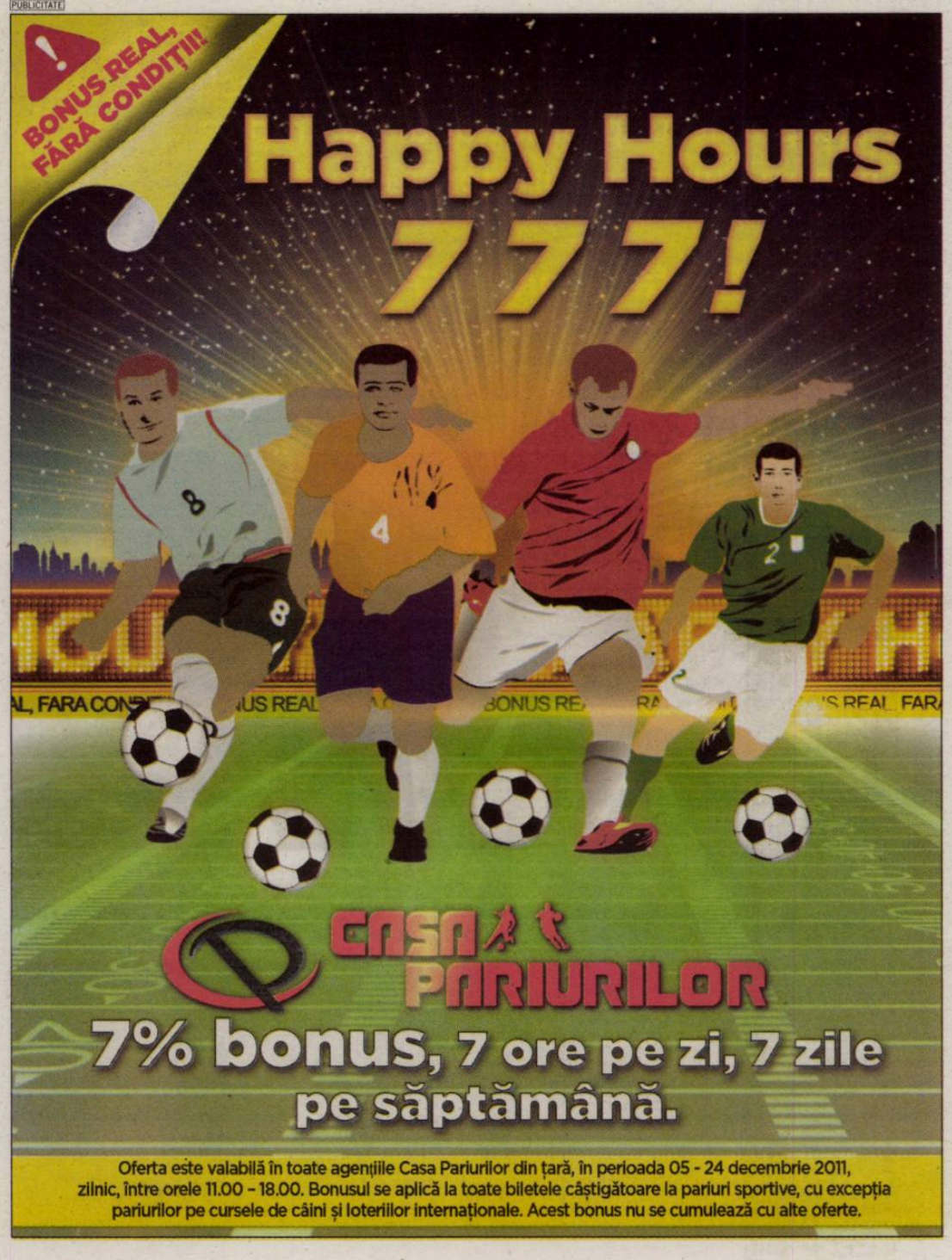

Nikolic a fost ales în locul lui Mihai Costea pentru că este mai atletic şi s-a putut lupta mai bine cu fundaşii lui Dinamo
Emil Săndoi, selecționer România U21

Ilie m-a sunat în ziua jocului să îmi zică echipa. M-a întrebat dacă am ceva împotrivă să-l folosească pe Nikolic. Nu am obiectat, deşi nu prea aveam încredere în alegerea lui
Gigi Becali, finanțator Steaua

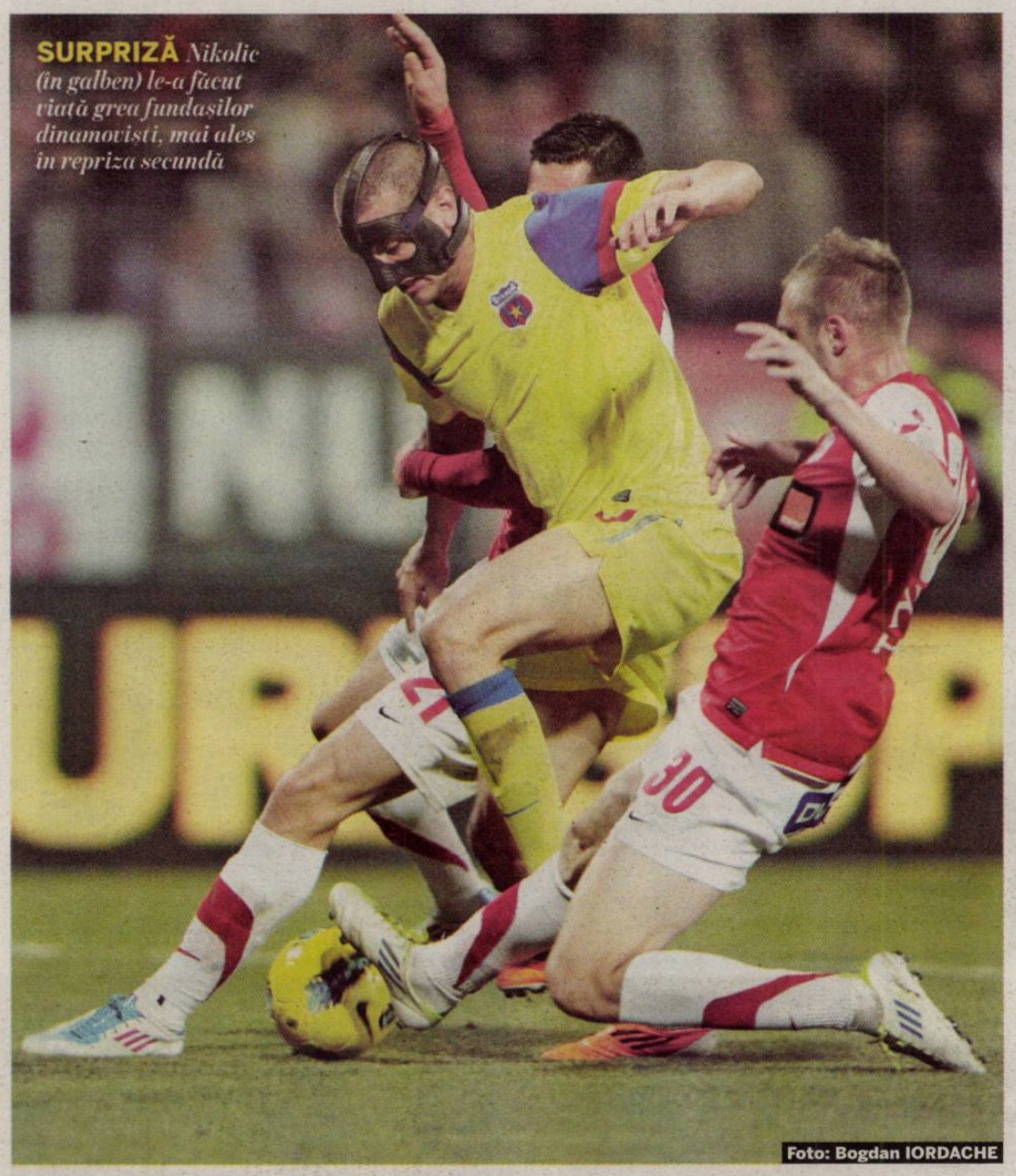

SURPRIZĂ *Nikolic (în galben) le-a făcut viață grea fundașilor dinamoviști, mai ales în repriza secundă*

Foto: Bogdan IORDACHE

„MAT" LA CIOBI

Ilie Stan l-a surprins din punct de vedere tactic pe omologul său şi i-a anihilat perfect pe cei mai periculoşi oameni ai „câinilor"

Cristian VOINEA
cristian.voinea@prosport.ro

Cristian SCUTARIU
cristian.scutariu@prosport.ro

Dinamo intra în derby cu golgheterul campionatului și cel mai bun pasator. În plus, Dănciulescu avea mai multe goluri decât orice alt atacant al Stelei. În tabăra lui Ilie Stan tensiunea era infernală și scaunul antrenorului se transformase într-un balansoar. În dreptunghiul verde situația s-a schimbat drastic, iar învingători la final au fost cei care au fost mai bine organizați din punct de vedere tactic.

Principala grijă a steliștilor înainte de derby au fost cifrele pe care le aveau adversarii. În plus, „câinii" erau favoriți, iar acest lucru a avut efect de bumerang împotriva lor. Astfel, Stan, Iordănescu și Mărgărit au început să se gândească la metodele prin care să îi anihileze pe Cătălin Munteanu, Dănciulescu și Marius Niculae.

APĂRARE SUS

Miza era clar că se dădea la mijlocul terenului, de acolo de unde „Cap de Zmeu" și-a lansat colegii de zece ori în acest sezon pentru reușite importante. Niciun jucător al Stelei nu a primit sarcină precisă să îl anihileze pe playmaker-ul dinamovist, dar indicația pentru cei din zona lui era ca Munteanu să nu se așeze cu fața la poartă. Același lucru a fost valabil și în cazul lui Dănciulescu, el fiind omul care coboară între linii și poate crea spații în apărarea adversă. Astfel, Bourceanu, Brandan și fundașii centrali au împins liniile departe de poarta lui Tătărușanu, ținând pericolul în afară ultimilor 30 de metri.

NIKOLIC L-A AJUTAT PE RUSESCU

Cea mai mare surpriză înaintea derby-ului a fost titularizarea lui Nikolic în locul lui Mihai Costea, lucru care l-a contrariat chiar și pe Becali: „Am auzit că joacă Nikolic în locul lui Costea. După părerea mea este o greșeală. Dacă nu îi iese, e problema lui". Alegerea muntenegreanului a fost justificată de Edi Iordănescu, secundul Stelei. „Aveam nevoie de doi atacanți pentru a avea putere în față, iar Nikolic se încadra perfect în sistemul pe care l-am gândit". Atacantul a avut un rol important în scenariile primelor două goluri. Mai întâi a creat culoarul pe care Rusescu l-a fructificat cu un șut de la 30 de metri, iar la a doua reușită, muntenegreanul a pasat decisiv în fața porții. „Mă bucur că ne-a ieșit mutarea cu Nikolic, sper ca acum lumea o să aibă mai multă încredere în soluțiile pe care noi le alegem", a mărturisit după meci Edi Iordănescu. ■

„AM VRUT SĂ JOC OFENSIV ŞI MI-A IEŞIT!“

Când am venit la Steaua, nu m-am gândit dacă voi sta o zi, o lună, un an sau mai mulți ani. M-am străduit doar să pregătesc fiecare meci ca pe o finală
Ilie Stan, antrenor Steaua

Ilie Stan spune că meciul cu Dinamo a trecut şi că-şi doreşte 40.000 de oameni în tribune cu CFR

BILANT POZITIV
Ilie Stan a ajuns la 5 victorii din 8 meciuri pe banca Stelei
Foto: MEDIAFAX

Am fi arătat mai bine în acest final de sezon dacă i-am fi avut pe Tatu, pe Tibi Bălan, şi pe ceilalți accidentați
Ilie Stan, antrenor Steaua

Alin BUZĂRIN
alin.buzărin@prosport.ro

După derby, Ilie Stan a mers glonț acasă, unde nevasta îl aştepta cu masa şi cu o vişinată, iar cei doi băieți, cu informații şi comentarii despre meciul pe care-l câştigase. La puține ore de la fluierul final se gândea deja la întâlnirea cu CFR, de sâmbătă.

Ilie, ce-ți mai dorești după ce-ai bătut pe Dinamo?
Să bat neapărat şi CFR-ul. Şi apoi Larnaka şi Sibiul, să intrăm liniştiți în iarnă!

Eşti conştient că ți-ai jucat postul cu Dinamo?
Noi, antrenorii, ne jucăm tot timpul postul. M-am obişnuit cu presiunea, nu explodez!

Dacă nu-ți ieşea cu Nikolic?
N-avea cum să nu-mi iasă. Ți-am spus înainte de meci că pregătesc o surpriză şi că mă duc la Dinamo să joc. Ştiam că dacă bag două vârfuri, echipa n-are cum să nu fie ofensivă!

Ce-a fost mai important, blocarea pieselor lor grele sau jocul vostru?
Şi una, şi alta! Blocându-i pe Cătălin Munteanu, Dănciulescu, Marius Niculae, am putut şi noi să ne facem jocul. După ce-am egalat la 1-1, am dominat pe toate planurile.

„NU PLÂNG AŞA UŞOR“

Comentatorii TV au spus că la golul trei plângeai...
Iluzie optică! Am marcat, am ridicat privirea spre cer, i-am mulțumit lui Dumnezeu, iar ploaia îmi curgea pe față. Nu plâng eu cu una, cu două!

Ai să-ți reproşezi ceva după meciul cu Dinamo?
Poate că n-am mai avut timp să fac şi a treia schimbare. L-aş fi băgat pe Roşu. La 17 ani contează enorm să joci într-un derby, chiar şi două minute. Dar a marcat Mihai şi s-a fluierat finalul. Dacă rămânea 2-1, sigur făceam schimbarea.

Ți-e frică de CFR?
Mă preocupă, dar nu mi-e frică! Sunt sigur că după victoria cu Dinamo, sâmbătă ne vor susține 30-40.000 de oameni.

Cât de departe e titlul?
Dacă batem CFR-ul şi Sibiul şi dacă facem acea pregătire de iarnă pe care mi-o doresc, putem spera în retur! ■

PUBLICITATE

Să-i dăm berii ce este al berii: GUSTUL.

Îți place berea?
Mult?
Atunci încearcă să găsești – printre punctele enumerate mai jos - motivul pentru care bei berea pe care o bei.

1. Este bere
2. Este o bere super cunoscută, înseamnă că e bună
3. Toți prietenii mei o beau, aşa că o beau şi eu
4. Îmi dă curaj la agățat
5. Are o sticlă foarte mişto
6. Mă face să mă simt tânăr
7. Are nişte reclame foarte cool
8. M-am obişnuit cu ea
9. Îmi dă încredere în mine
10. O beau doar la meciurile de fotbal
11. Mă relaxează după o zi de stres
12. E băutura bărbaților
13. Îmi dă poftă de mâncare
14. Mă ajută la digestie
15. Este la promoție
16. Să-mi dau drumul la vorbă, la o petrecere
17. E cel mai bun pretext să mă văd cu prietenii
18. Pentru că mi-e sete
19. Prețul
20. Îmi place gustul

Dacă răspunsul este oricare altul decât ultimul din listă, înseamnă că mai ai timp să reconsideri motivele din care bei bere. Rezultatul arată că eşti un băutor de bere care se privează de una dintre cele mai sofisticate plăceri, când toate simțurile se declanşează şi se îmbină pentru a da plăcerea gustului. Amintește-ți că există o bere care se bea doar pentru gust: berea Ciuc Premium!

PREMIUM Ciuc
Din apă pură de Harghita

INSTITUTUL DE BERE PREMIUM Ciuc

www.consumaciucpremiumresponsabil.ro

DINAMO 1
STEAUA 3

CITEȘTE MÂINE ÎN PROSPORT CE CREDE CHIRICHEȘ DESPRE BENZEMA ȘI CUM ERA SĂ PUNĂ CAPĂT CARIEREI LA DOAR 17 ANI

Foto: Răzvan LUPICĂ

„STEAUA M-A FĂCUT SĂ MĂ APUC DE FOTBAL“

Vlad Chiricheș s-a dus pentru prima oară la antrenamente la șapte ani, după ce a rămas vrăjit de roș-albaștri într-un meci pe care aceștia l-au jucat la Bacău

Cristian VOINEA
cristian.voinea@prosport.ro

Costin NEGRARU
costin.negraru@prosport.ro

Este considerat de Becali ca fiind stâlpul apărării din retur. Vlad Chiricheș spune că s-a apucat de fotbal chiar după ce a urmărit un meci al Stelei cu FCM Bacău, în orașul său natal. Când vine vorba de București, spune că se teme să nu se piardă, dar prietenii Răduț și Gabi Matei îl vor ajuta să se integreze.

Salut, Vlad. Te-ai obișnuit aici? (n.r. - baza sportivă de la Mogoșoaia)
E OK la Mogoșoaia, am mai fost aici când eram la tineret. Nu știu dacă trebuie să mă obișnuiesc cu acest loc, poate revine Steaua în Ghencea. *(zâmbește)*

Ești pregătit să faci față presiunii de la Steaua?
Doar cine nu joacă nu greșește. Indiferent de critici sau de ce greșeli faci, trebuie să treci peste ele și să mergi mai departe.

Există un film al transferului tău la Steaua?
Am vorbit cu Mihai Stoica, am analizat situația care este la echipă, apoi partea financiară. Veneam după un an de Liga I, la Curtea de Argeș, încă un an la Pandurii și era momentul să fac pasul la o echipă mai mare. Acum voi avea ocazia să mă întâlnesc cu prietenii mei foarte buni, Răduț și Gabi Matei.

„AM AVUT EMOȚII LA DERBY”

Ai văzut derby-ul?
Da, am avut emoții, pentru că îmi doream foarte mult ca Steaua să câștige. Mi-au plăcut mult golurile lui Rusescu, au fost cireașa de pe tort. Lucrul bun la victoria Stelei este că echipa a arătat că poate lua titlul și că există un grup foarte puternic.

Fundașii cum s-au mișcat? Ți-e teamă de concurență?
Păi, dacă îi anihilezi pe Dănciulescu și Marius Niculae, pot să spun doar că au jucat foarte bine. Steaua are jucători foarte buni pe orice post, știe toată lumea că ei încearcă să transfere tot ce e mai bun din țară.

„BUCUREȘTI? BINE CĂ AM GPS LA MAȘINĂ”

Cum te-ai apucat de fotbal?
Aveam vreo șapte ani și am fost la un meci, FCM Bacău - Steaua. A fost momentul în care m-am dus acasă și le-am zis părinților că vreau să joc fotbal. Cred că e corect dacă spun că Steaua m-a făcut să mă apuc de acest sport.

Cunoști Bucureștiul?
Am mai fost de câteva ori aici, dar nu pot spune că îl cunosc. Bine că am GPS la mașină și nu mă pot pierde. Chiar vorbeam cu prietena mea că avem atâtea lucruri de făcut acum, mai ales că la Tg. Jiu te cam plictisești. ■

PELUZA

Lucian LIPOVAN
lucian.lipovan@prosport.ro

CUM AM DEVENIT SPECTATOR

Am stat ani la rând în peluză, am făcut deplasări, am inhalat fum și am aprins petarde. Acum prefer să stau în tribună, să cânt, să oftez, să aplaud. Unii ar spune că am îmbătrânit, ceea ce e adevărat, n-am descoperit secretul tinereții vesnice. Dar societatea a evoluat, în timp ce unii dintre spectatori au involuat.

Astăzi, pentru unii ultrași preocuparea principală nu e să încurajeze echipa, ci să injure adversarul, eventual să-l și pocnească. Bannerele nu mai sunt neapărat inteligente, cât abjecte. Fumul e mai bun dacă a ars vreo tribună, iar petardele au destinație terenul. Îmi cer scuze față de adevărații ultrași care încă există, încerc să nu cad în capcana „ce bine era pe vremea mea, față de acum”, dar șansele fanilor adevărați sunt nule în fața celor care vin la meci cu să-l întrerupă. De aceea devenim spectatori. Peste tot, în lumea civilizată, tribuna se adaptează noii realități. Lumea se bucură de fotbal și fără ultrași. Pe Stamford Bridge am fost rugat să mă așez imediat ce m-am ridicat de pe scaun, pe Old Trafford n-am auzit scandări rasiste, pe Santiago Bernabeu nu m-a verificat nimeni, dar tot n-am văzut aterizând ceva pe teren. Totuși, experiența a fost superbă. Sigur că sunt excepții și acolo, dar ele se (auto)elimină. Asta este tribuna astăzi, tinde spre un nou comportament. N-avem cum să nu ne adaptăm. Ce-i drept, o facem înaintea fotbalului sau stadioanelor. Din acest motiv, la Dinamo - Steaua, cu o echipă gazdă blazată și pe un stadion expirat, atmosfera a fost cea care a dezamăgit crunt. Dar direcția este clară: să facem stadioane, să construim echipe, iar atmosfera va reveni. Fără fumigene, petarde sau ultrași.

FAN ZONE

Cătălin MUREȘANU
catalin.muresanu@prosport.ro

MAI MULTE GARDURI, MAI PUȚINE STEAGURI

Stadionul a fost plin. Derby-ul a fost onorat. 15.000 de oameni au venit în „Groapă”. Totuși a lipsit ceva. Au lipsit steagurile, a lipsit ecoul, poate au lipsit și torțele atât de interzise, fumigenele atât de inecăcioase. Au lipsit și cântecele și poate de asta patosul a rămas exclusiv injuraturilor. Spectatorii s-au ridicat de pe scaune și și-au încordat gâtlejul doar pentru blestemul adversarului. Stadionul plin, stadionul fără glas, stadionul fără culoare. E la fel ca și cum ai merge la teatru încălțat cu adidașii de jogging. Luni, gardurile (mai multe ca la ultimul derby) au rămas goale. În peluze, fanaticii nu s-au mai identificat. Au făcut-o cei care au plătit biletul alături de codul numeric personal. Dar ei nu au putut cânta la fel, nu au adus culoare, nu au adus decibeli, nu au știut să-și calibreze vocile atunci când ai lor erau la pământ. Între garduri, în acele momente, s-au auzit fluierături, tribunele și peluzele au mârâit la greu, apoi au plecat. Luni, derby-ul a fost îmbrăcat cenușiu. Oare cum va fi următorul?

ProSport
Câștigi timp și economisești bani

ABONEAZĂ-TE LA PROSPORT!
★ „cumpăr prosport“ Prin SMS la 7533 (7€ fără tva) / 1 lună
★ Online: www.prosport.ro (VISA / MASTERCARD / VISA ELECTRON SAU MAESTRO)
★ Prin ordin de plată sau mandat poștal (vezi talonul »)
★ Acum abonamentele se pot plăti și la terminalele Zebrapay

Contravaloarea abonamentului se poate achita prin ordin de plată la orice bancă sau prin mandat poștal la orice oficiu poștal, în contul SC MEDIAFAX GROUP SA - RO43 INGB 0001 0081 9398 8920 deschis la ING BANK, sector 1, CUI: RO27189522. Prețul include TVA și taxele de distribuție. MEDIAFAX GROUP își asumă responsabilitatea trimiterii abonamentului către dumneavoastră. Eventualele erori în distribuție nu cad în sarcina noastră, dar trebuie semnalate imediat pe adresa abonamente@mpg.ro.

NUME ȘI PRENUME
ADRESA
TEL/FAX EMAIL

■ ProSport 1 lună 35 RON ■ ProSport 3 luni 85 RON ■ ProSport 6 luni 160 RON ■ ProSport 12 luni 298 RON

Completează talonul de mai sus, decupează-l și trimite-l împreună cu dovada plății pe adresa: Str. Aurel Vlaicu, nr. 62-66 - Departament Abonamente; prin fax: 0318.256.243 sau prin email: abonamente@mpg.ro. Abonamentele plătite până în data de 20 a lunii în curs, vor fi distribuite cu 1 a lunii următoare
■ Nu sunt de acord ca datele mele personale să fie incluse în baza de date cu cititorii produselor editate de MEDIAFAX GROUP, conform Legii 677/2001.

BĂIATUL RĂU CARE E BĂIAT BUN

Ilie Stan a crezut că Martinovic s-a dat lovit înaintea meciului cu Dinamo, Becali l-a luat la rost pe fundaș, iar după ce a vorbit cu doctorul a revenit asupra acuzațiilor

Daniel VLAD
daniel.vlad@prosport.ro

Pentru derby, Ilie Stan l-a lăsat în afara lotului pe Martinovic. Mai mult, antrenorul a crezut că jucătorul care în ultimele meciuri a evoluat cu infiltrații se dă lovit. Finanțatorul a aflat povestea, iar ieri l-a atacat dur pe sârb. Un sfert de oră, sârbul a fost „băiat rău", apoi, tot patronul l-a readus în postura de „băiat onest".

După ce a spus că a dormit ca un copil după meciul cu Dinamo, Gigi Becali a fost ieri-dimineață extrem de supărat. Patronul Stelei a aflat de la Ilie Stan că Novak Martinovic s-ar fi dat lovit înaintea meciului cu Dinamo. În aceste condiții, crezând că se confruntă cu un alt act de indisciplină la echipă, mai marele roș-albaștrilor l-a desființat pe sârb, în stilul caracteristic, în direct la televizor. „Lui Martinovic ăsta cred că i s-a urcat la cap. Ce, dacă ai dat și tu un picior, gata, acum poți să faci ce vrei la Steaua?"

MEDICUL A FĂCUT LUMINĂ

La doar 15 minute după ce a făcut aceste declarații, Becali a intervenit din nou, la o altă televiziune și cu un alt discurs. „Gata, Martinovic este un băiat onest. Doctorul mi-a confirmat că este accidentat. Înseamnă că Ilie Stan este cel care s-a înșelat în privința lui", a încheiat latifundiarul din Pipera. ■

MARTINOVIC, EROUL PRĂFUIT

ÎN DIRECT LA DIGI SPORT:
Când Martinovic a văzut că nu se află în primul „11" i-a spus antrenorului că-l doare piciorul. Evident că Ilie s-a supărat și l-a trimis acasă. I s-a urcat la cap sârbului ăsta
Gigi Becali - finanțator Steaua, la ora 17:45

MARTINOVIC, EROUL ACCIDENTAT

ÎN DIRECT LA GSP TV:
E băiat onest. Ilie Stan s-a înșelat, mi-a spus doctorul. Sârbul este accidentat
Gigi Becali - tot finanțator Steaua, dar la ora 18:00

PUBLICITATE

TRANSFER

„SÂNMĂRTEAN, LA STEAUA? ERA O GLUMĂ!"

După ce patronul Stelei a declarat la TV că a discutat cu Adrian Porumboiu transferurile lui **Sânmărtean (foto)**, Milanov și Wesley la echipa roș-albastră, finanțatorul moldovenilor a ținut să facă lumină. „Gigi e fericit după victoria cu Dinamo, îl las să spună ce vrea. Erau glumele mele cu el, nu înseamnă că vom face aceste transferuri. Normal că îi vrea pe cei trei, așa l-aș vrea și eu pe Tătărușanu", a explicat Porumboiu la Sport.ro. **(Cristian SCUTARIU)**

OPINIE

Alin FORNADE

DIN PRIMA

alin.fornade
@prosport.ro

VIAȚĂ DE CÂINE

Capitala dă ora exactă. Nu vă fixați ceasul după orologiul din „Ștefan cel Mare". Riscați să pățiți ca Moți, să ajungeți cu o secundă mai târziu la întâlnire. Punctualitatea nu este una dintre calitățile clubului Dinamo. În fiecare an promite să vină la timp și mereu ratează momentele cele mai importante. Luni seară a irosit un nou prilej de a-și reabilita imaginea de etern intârziat. Spiritul de luptă a intrat în hibernare, ambiția a fost înlocuită de rutină. Cornel Dinu trebuie să-și reia meditațiile. Dinamo de azi este o echipă absentă de la lecțiile despre propria istorie.

Din teren a lipsit Gabriel Torje, scos de pe culoarul de alergare, dezbrăcat din mers de tricoul alb-roșu și vândut cu surle și trambițe la Udinese. Ar fi fost nevoie de explozia, viteza și fantezia lui Torje. Pe locul timișoreanului din vestiar acționarii au asezat un castron plin de gogoși aburinde, specialitatea casei. Unul dintre bucătari s-a mutat la Miami, pentru a dribla convocările la Tribunal, dar meniul nu s-a schimbat.

Conducerea echipei lui Dudu Georgescu sau Dumitrache e prizoniera fraților-impresari Becali. Nu e de mirare ca în „Ștefan cel Mare" acul ceasornicului a rămas în urmă. Giovanni se laudă că a facut bani serioși la Napoli, vânzându-le italienilor ceasuri din aur. Metalul era veritabil, mecanismul era un știft. Giovanni și-a pastrat îndemnarea și la fotbal cu complicitatea unor conducători lacomi și slabi. Dinamo a colecționat trofee interne și echipa a cedat la primele testări din cupele europene.

Jucătorii vin și pleacă, suporterii înghit toate umilințele. Vorskla Poltava și Steaua sunt ultimele hapuri. Protestele galeriei n-au avut încă ecou, loja e antifonată. Sigur, ni se va spune că Dinamo rămâne în lupta pentru titlu și că e nevoie de răbdare pentru a construi o formație puternică. Și marmota de la oficială învelea ciocolata.

ANALIZĂ / DINAMO A CLACAT ÎN CELE MAI IMPORTANTE DOUĂ MOMENTE DIN ACEST SEZON

BLOCAJ ME

2-3 cu Vorskla Poltava și 1-3 cu Steaua, ambele cu stadionul plin. Două înfrângeri în două momente-cheie și Dinamo trebuie să o ia de la zero. Va reuși și de această dată?

Mircea DOMINTE
mircea.dominte@prosport.ro

În acest sezon, Dinamo a jucat de două ori cu stadionul plin, dar în ambele cazuri și-a dezamăgit fanii. Prima dată, „câinii roșii" au cedat lamentabil în play-off-ul Ligii Europa, în fața celor de la Vorskla Poltava, scor 2-3 (în tur 1-2), iar a doua oară au dat un rateu dureros, tocmai împotriva rivalilor stelișți, luni seară. Deși jucătorii lui Ciobotariu sunt lideri în acest sezon, evoluțiile lor au demonstrat că nu sunt încă pregătiți pentru meciurile cu presiune. ProSport a încercat să afle cauzele acestor blocaje oarecum inexplicabile, adunând părerile mai multor foste glorii din „Ștefan cel Mare".

Singurul meci disputat în condiții de presiune maximă pe care Dinamo l-a câștigat în ultimii ani a fost cel din 2008, cu Steaua, din „Ștefan cel Mare". Atunci, „câinii roșii" s-au impus cu 2-1, dar rezultatul nu i-a ajutat pe ei, ci i-a împiedicat pe rivali să ia titlul

PRECEDENT

AU MAI CLACAT CU LAZIO ȘI LA URZICENI

În 2007, în preliminariile Ligii Campionilor, alb-roșiii au întâlnit-o pe Lazio pe „Lia Manoliu", în fața a peste 50.000 de oameni. La Roma fusese 1-1, iar Dinamo conducea cu 1-0 la pauză, prin golul marcat de Bratu. Posibila calificare i-a copleșit pe jucătorii lui Rednic și la final tabela arăta un neverosimil 1-3. Un episod asemănător s-a petrecut și în urmă cu doi ani, cu trei etape înainte de finalul sezonului. Dinamo trebuia să câștige la Urziceni pentru a mai spera la titlu, dar formația din Bărăgan s-a impus cu 1-0 și a devenit la final campioana României!

DINAMO - VORSKLA 2-3

I-AU LUAT PE SUS PE UCRAINENI DE LA TRAGEREA LA SORTI

În ciuda debutului bun de campionat, suporterii nu s-au îngrămădit să vină la meciurile „câinilor", dar mirajul calificării în grupele Ligii Europa i-a făcut să se răzgândească măcar pentru o zi. Dinamo trebuia să o învingă pe Vorskla Poltava, după ce pierduse cu 2-1 în deplasare, pentru a accede mai departe. La ora meciului retur, stadionul a fost plin, pentru prima dată în actualul sezon, dar acest lucru nu i-a ajutat deloc pe bucureșteni. Aceștia s-au văzut învinși cu 3-2 de o echipă ucraineană pe care o trataseră de sus încă dinaintea disputării manșei tur. Dinamoviștii s-au bazat pe faptul că numele echipei era unul necunoscut în Europa, iar experiența acesteia în competițiile continentale tindea spre zero. Iar asta i-a costat absența pentru al doilea sezon consecutiv din cupele europene!

DINAMO - STEAUA 1-3

PREA SIGURI PE EI, AU PIERDUT DERBY-UL

Intrați în conflict cu acționarii clubului, membrii galeriei au refuzat să mai ia loc la PCH și chiar au amenințat că vor boicota derby-ul cu Steaua. Până la urmă, la meciul cu roș-albaștrii, stadionul a fost din nou plin, pentru a doua oară în acest sezon. Cu fanii alături, Dinamo avea toate atuurile de partea sa, fiindcă se afla pe primul loc, avea cea mai bună apărare, cel mai bun pasator din campionat și golgheterul Ligii I. În plus, Steaua traversează unul dintre cele mai slabe sezoane din ultimele decenii, iar ultima victorie în „Ștefan cel Mare" data din 2004. Dar „câinii roșii" nu au făcut față presiunii meciului și, chiar dacă au condus cu 1-0, au cedat cu 3-1, într-un final în care au părut doborâți fizic, fapt atipic, având în vedere că Dinamo este echipa cu cele mai multe goluri înscrise în ultimele 20 de minute din actualul sezon al Ligii I.

ENTAL!

PARADOX

NU MAI PIERD PUNCTE CU ECHIPELE MICI

Dinamo nu a făcut față în meciurile cu miză din acest sezon, dar, în ciuda acestui lucru, a stat majoritatea etapelor din tur pe primul loc. Acest fapt se datorează parcursului fără greșeală pe care jucătorii lui Ciobotariu l-au avut împotriva echipelor considerate mici. Practic, în afara unui 0-0 pe propriul teren în fața celor de la FC Brașov, alb-roșiii și-au adjudecat maximum de puncte cu restul formațiilor din a doua jumătate a clasamentului (5-0 cu Ceahlăul, 5-1 cu Petrolul, 5-0 cu Gaz Metan, 1-0 cu Târgu Mureș, 1-0 cu Voința Sibiu, 2-0 cu Sportul, 2-0 cu Chiajna și 1-0 cu Mioveni).

Foto: Bogdan IORDACHE

O echipă mare se construiește pe victorii mici și pe victorii mari. Succesele din momentele decisive sunt cele mai importante

Mircea Lucescu, antrenor Șahtior Donețk

Ciobotariu începe să-și arate limitele. S-a ferit să privească execuția la penalty, eu n-am mai văzut așa ceva! La Dinamo a fost blocaj mental cu Steaua

Giovani Becali

Ciobi nu a avut curaj, s-a luat după jucători și a refuzat să joace pe Național Arena. Păi, când fugi de 50.000 de oameni în tribune, ce speranțe să mai ai la cupele europene?

Giovani Becali

CE ZIC FOSTELE GLORII

„STEAUA A JUCAT CE TREBUIA"

Atitudinea dinamoviștilor i-a surprins și pe foști jucători emblematici ai echipei. „Am spus înaintea meciului că Steaua va pune probleme. Jocul pe care l-a prestat liderul în tot sezonul l-a prestat Steaua aseară (n.r. - luni)", a declarat, pentru ProSport, Dănuț Lupu. Fostul mijlocaș a fost completat și de Costel Orac: „Era normal ca Dinamo să piardă la un moment dat, dar este păcat că acest lucru s-a întâmplat tocmai împotriva Stelei. Nu știu dacă jucătorii lui Ciobotariu au probleme în meciurile cu miză. Nu se pot compara partidele din Europa cu cele din Liga I".

AU TERMINAT BENZINA?

Deși se află pe primul loc, Dinamo pare să aibă mari probleme, mai ales fizice, fapt care putea fi observat și în finalul meciului cu Steaua. Oboseala, aparent inexplicabilă, are un motiv cât se poate de simplu: uzura jucătorilor. Bucureștenii au aliniat în acest sezon un prim unsprezece standard: Bălgrădean – Luchin, Grigore, Moți, Diabate – Rus, Kone, Munteanu, Alexe – Dănciulescu, Niculae, iar cei care au mai intrat sporadic (Scarlatache, Stoica, Pătrașcu, Bakaj, Ganea și Țucudean), nu și-au putut depăși condiția de rezervă. Astfel, greul a fost dus de 11 jucători, dintre care zece au jucat în cel puțin 14 partide (în Liga I și Cupele Europene).

M-a surprins faptul că Dinamo a căzut fizic pe final. Mă așteptam mai degrabă ca Steaua să aibă probleme, având în vedere că a jucat joi la Schalke

Costel Orac, fost jucător Dinamo

Foto: MEDIAFAX

Sunt atât de supărat după meciul cu Steaua, încât nu vreau să vorbesc nimic despre acest subiect

Marius Alexe, mijlocaș Dinamo

ALEXE S-A LOVIT DIN NOU

Atacantul dinamovist a ieșit la pauza meciului cu Steaua după ce a resimțit dureri la mușchii inghinali

Mircea DOMINTE
mircea.dominte@prosport.ro

Jocul lui Dinamo s-a rupt la pauză, unul dintre motive fiind înlocuirea lui Alexe, unul dintre cei mai activi jucători din prima repriză a meciului cu Steaua. Nimeni nu a înțeles mutarea lui Ciobotariu, dar se pare că mijlocașul are probleme la inghinali.

Obișnuită să domine finalurile de meci, Dinamo a terminat meciul cu Steaua în corzi, spre surprinderea tuturor. De fapt, „câinii roșii" au prestat un joc bun doar în prima parte, exact atât timp cât pe teren s-a aflat și Marius Alexe, cel care i-a pus serioase probleme lui Emeghara, fundașul dreapta al Stelei. Nimeni nu a înțeles de ce Ciobotariu l-a înlocuit la pauză cu Liviu Ganea, având în vedere că din gheata atacantului au pornit cele mai periculoase faze ale dinamoviștilor din primele 45 de minute.

PROBLEME MUSCULARE

Misterul a fost elucidat ieri, când s-a aflat că motivul schimbării jucătorului de 21 de ani a fost unul de natură medicală. Alexe a resimțit dureri la mușchii inghinali și a hotărât, împreună cu antrenorul, să nu forțeze, pentru a nu risca o accidentare mult mai gravă. Teama decarului dinamovist este justificată, având în vedere că acesta a ratat întreaga pregătire de vară tot din cauza unor probleme musculare. ■

Am avut trimiși de la vreo șase echipe din Spania și Italia pentru a-l urmări pe Alexe, însă au venit degeaba

Giovani Becali, impresarul lui Alexe

PUBLICITATE

www.prosport.ro

„NU MĂ TEM DE DEMITERE“

Ionuț Badea spune că nu își simte scaunul în pericol după ultimele rezultate

Andra LUPOU
andra.lupou@protvcluj.ro

Florian Walter a anunțat ieri în ProSport că se va lăsa cu sancțiuni dure dacă „U” nu câștigă 6 puncte cu Vaslui și Mioveni. Șeful „șepcilor roșii” nu l-a menajat nici pe antrenorul Ionuț Badea, pe care l-a criticat că a jucat prea defensiv la Sibiu și mai ales că nu l-a titularizat pe Claudiu Niculescu.

1
victorie
au obținut alb-negrii în ultimele 6 runde din Liga I

Tehnicianul Universității spune însă că pentru el nu e nicio presiune în plus la partida de sâmbătă cu Vaslui. „Contrar celor spuse până acum, nu e o presiune mai mare, relațiile sunt bune. E normal ca domnul Walter să fie supărat, toată lumea a fost dezamăgită deoarece la Sibiu a fost o partidă pe care am avut-o la îndemână. Nu există pe mine presiunea demiterii”, a replicat Badea.

Tânărul antrenor a vorbit și despre situația lui Claudiu Niculescu. „Pe terenul de la Sibiu, Niculescu nu se putea exprima la adevărata lui valoare, poate numai dacă aș fi vrut să îmi bat joc de el l-aș fi băgat să joace. Am vorbit cu Claudiu, fiindcă el este și a fost un bun al clubului. Repet, e un echilibru foarte bun la echipă”, a conchis Badea.

PUTERE / IERI, „MISTER” A PRIMIT O NOUĂ VESTE TULBURĂTOARE, PENTRU A-I SALVA VIAȚA SILVIEI DINU, DOCTORII I-AU AMPUTAT ȘI CELĂLALT PICIOR

ȘI LA GREU ĂLĂTURI DE DINAMO

Foto: PROSPORT

În ziua derby-ului, Cornel Dinu a adus un preot la spital și și-a împărtășit soția, apoi a mers la stadion

Cătălin MUREȘANU
catalin.muresanu@prosport.ro

Cornel Dinu și-a împărțit ziua derby-ului între spital și stadion. Ziua a stat la spital lângă persoana care i-a fost toată viața alături, iar seara a mers la stadion, în camera din tribuna oficială, pentru a monitoriza și susține echipa pe care nu a părăsit-o niciodată. Nici măcar luni, atunci când, cu câteva ore înaintea meciului cu Steaua, își împărtășise consoarta aflată în stare gravă pe patul de spital.

Cornel Dinu, omul cu cele mai multe derby-uri Dinamo - Steaua ca jucător, nu a lipsit nici la episodul 125 al acestui duel. A mers la locul său din tribuna oficială, în camera în care pe pereți sunt tablouri în alb și negru cu momente din istoria clubului. Pe scaunul de la geam și cu pixul în mână și-a notat parametrii jocului, în pauză i-a salutat cu o simplă ridicare de mână pe fani, iar la final a plecat printre primii. Era finalul unei zile amare începute pe holurile spitalului unde este internată soția sa. Tot acolo a adus un preot pentru a o împărtăși pe femeia care i-a fost aproape tóată viața alături. Doctorii îl anunțaseră că doamna Silvia este în stare gravă.

28
de derby-uri
Steaua - Dinamo are la activ Cornel Dinu ca jucător al clubului roș-alb

IERI, DIN NOU LA SPITAL

Ieri-dimineață s-a întors din nou la spital. Medicii, cu discursul lor crud, i-au comunicat că trebuie să-i amputeze și celălalt picior soției, altfel femeia nu ar mai fi putut rezista. Diabetul câștigase o nouă luptă cu trupul doamnei Dinu, boala cu toate complicațiile ei îi lua tribut și celălalt membru inferior. „Mister”, cu același pix, cu care cu o seară înainte notase cifrele reci ale dinamoviștilor, semna acum formularele pentru operația soției lui.

NECAZURI ÎN LANȚ PENTRU „MISTER”

În ultimii doi ani, Cornel Dinu nu a avut foarte multe momente de liniște. În 2010, Silvia Dinu a fost internată în spital, iar doctorii nu au avut ce să facă și au fost nevoiți să-i amputeze piciorul stâng. Anul acesta, „Mister” a avut la rândul lui un moment critic. Administratorul-delegat a suferit un infarct în urma căruia a fost internat aproximativ două luni și supus unei intervenții chirurgicale complicate. Practic, singurul moment de bucurie din 2011 l-a constituit nunta fiului său.

FĂ-ȚI ECHIPĂ ÎN LIGA PROSPORT!
Intră pe www.ligaprosport.ro, alege-ți echipa și jucătorii și fii cel mai tare manager!

- Alege primul „11“ și cea mai bună tactică pentru echipa ta, apoi fă schimbări în timpul meciurilor pentru a conserva scorul sau pentru a întoarce rezultatul.
- la decizii în timp real, transferă jucători, joacă meciuri oficiale sau partide amicale cu prietenii tăi și rezolvă toate problemele clubului tău de fotbal!
- Antrenează-ți zilnic echipa și asigură-te că ai bugetul necesar pentru transferuri, salariile jucătorilor, chiria stadionului și multe altele.
- Caută în fiecare ProSport de luni și vineri seria unică și adună bani ca să rezolvi problemele echipei tale! Primele 5 serii folosite zilnic îți aduc câte 1.500 de bani virtuali, iar următoarele câte 100.

LIGA PROSPORT
Intră în Liga ProSport și câștigă 1.000 RON pe săptămână sau marele premiu de 10.000 de EURO!

ATENȚIE! Seriile unice sunt valide o săptămână de la data apariției în ziar.

CAUTĂ ÎN FIECARE VINERI ȘI LUNI ÎN PROSPORT SERIA UNICĂ

Câștigă 10.000 EURO!

ORICE E POSIBIL ÎN LIGA PROSPORT

REGULILE JOCULUI SUNT DISPONIBILE PE WWW.LIGAPROSPORT.RO

„STEAUA E MAI SLABĂ CA NICIODATĂ!“

Ricardo Cadu e sigur că echipa sa poate să ia trei puncte sâmbătă seara, chiar dacă Steaua a bătut luni Dinamo

Daniel LUP
daniel.lup@prosport.ro

CFR are un adevărat complex în fața trupei lui Becali, pe care nu a bătut-o decât o dată în ultimii șapte ani, 1-0 în Gruia. Mai mult, la ultimul succes „feroviar“ pe terenul Stelei, în noiembrie 1948, Paszkany nici nu era născut.

Căpitanul **Ricardo Cadu (foto)** este sigur pe un succes contra roș-albaștrilor, chiar dacă Steaua a câștigat luni derby-ul cu Dinamo (3-1). „Echipa Stelei de acum mi se pare cea mai slabă de când sunt eu în România. Noi avem echipă mai bună decât Steaua și mergem acolo să spargem tradiția negativă din meciurile directe. Steaua e însă o echipă imprevizibilă, care face o etapă un meci bun, iar apoi altul foarte slab", a spus Cadu la „Fotbal Focus", de la NCN.

CFR, FĂRĂ VICTORIE ÎN ULTIMII ȘAPTE ANI PE TERENUL STELEI

CFR trebuie să se bată și cu istoria la meciul de sâmbătă, din deplasare, cu Steaua. Clujenii au obținut numai două victorii pe terenul roș-albaștrilor în întreaga istorie a confruntărilor directe cu formația bucureșteană, ambele în anii de pionierat ai Stelei în fotbal, 1947 și 1948. De atunci însă, din noiembrie 1948, „feroviarii" au mai jucat 14 meciuri în deplasare și au bifat doar cinci remize! Mai mult, de când echipa a promovat în 2004, CFR nu a obținut niciun succes.

„Mergem la victorie la meciul cu Steaua, pentru mine statistica nu e foarte importantă. Nu mă sperie nici succesul Stelei cu Dinamo, ba chiar mă bucură rezultatul, deoarece ne-am apropiat de primul loc. Suntem peste ei ca lot și ca joc și cred că putem să obținem victoria sâmbătă", spune președintele luliu Mureșan. ■

Foto: Dan TĂUȚAN

VOR SĂ ÎNCHIDĂ PORȚILE LA GALAȚI!

Foto: Răzvan LUPICĂ

GEST *Fanii Oțelului și-au dat în petec la Vaslui, iar acum clubul ar putea trage ponoasele*

Nu pot să comentez orice tâmpenie pe care o face Rapidul. Am mai bătut Rapidul fără spectatori, în 2008, cu 2-0
Marius Stan, președinte Oțelul

Rapidiștii cer ca stadionul Oțelului să fie suspendat la meciul direct după incidentele provocate la Vaslui de fanii gălățeni

Victor STOICESCU
victor.stoicescu@prosport.ro

Alex AMIRONOAIEI
alex.amironoaiei@prosport.ro

Rapidiștii se tem de meciul pe care-l joacă duminică la Galați (ora 18:00, Digi Sport 1), cu Oțelul. Pentru a-și înlesni misiunea, giuleștenii vor să profite faptul că suporterii gălățeni au provocat incidente la Vaslui și cer la Comisia de Disciplină ca partida să se joace cu porțile închise.

Totul a plecat de la problemele pe care fanii campioanei le-au provocat la Vaslui, când au aruncat cu petarde și fumigene pe teren, iar observatorul de joc, Romică Pașcu, a luat decizia de a evacua galeria gălățeană în minutul 23. Giuleștenii speră ca cei din Comisia de Disciplină să dea azi o decizie prin care partida de duminică să se desfășoare cu porțile închise. Prin această măsură, rapidiștii vor avea liniște și va evita presiunea publicului, care mai mult ca sigur ar veni în număr destul de mare duminică seara la Galați.

AȘTEAPTĂ UN STADION PLIN ÎN CUPĂ

Pe de altă parte, după eșecul usturător din campionat de la Târgu Jiu, scor 0-3, giuleștenii sunt pregătiți ca în această seară să se reabiliteze în fața fanilor și să câștige meciul cu Pandurii în sferturile de finală ale Cupei. Pentru a avea un stadion plin, conducerea clubului a pus în vânzare bilete ieftine și speră să aibă în tribune cât mai mulți suporteri.

„O să fie foare greu cu Pandurii, mai ales că am pierdut în campionat fără drept de apel. E un singur meci, ne jucăm calificarea în semifinale și îl vom trata foarte, foarte serios. Nu va fi o revanșă, este un meci pe care trebuie să îl câștigăm pentru a ne atinge un obiectiv", a declarat ieri Daniel Pancu. ■

RAPID	Azi, ora 18:30, Dolce Sport	PANDURII
Antrenor: RĂZVAN LUCESCU		**Antrenor:** PETRE GRIGORAȘ
Coman - Crețu, M. Antonio (cpt.), Oros, Bozovic - Teixeira, Alexa, Herea - M. Roman, Pancu, Deac		Mingote - Rusu, Viera, Chiricheș, Al. Vlad - Voiculeț, Pintilii (cpt.), Nistor - Maxim, Batin, Cardoso
Rezerve: Straton - Burcă, Apostol, Ezequias, Cassio, N. Grigore, Surdu		**Rezerve:** Lazar - Al. Grigoraș, I. Rada, Avramescu, C. Cristea, Vranjes, Lemnaru
Absenți: Glauber, Rui Duarte (accidentați)		**Absenți:** Băcilă, Pleașcă (accidentați), Stromajer (suspendat)

Stadion: „Valentin Stănescu" (București); **Arbitru:** Cristian Balaj (Baia Mare); **Asistenți:** Aurel Oniță (Constanța) și Eduard Dumitrescu (Pitești); **Bilete:** 5 lei - peluze, 10 lei - tribuna a II-a, 15 lei - tribuna I

Marcos Antonio, Herea, Deac, Pancu, Constantin Zotta și Dănuț Perjă au împărțit ieri cadouri copiilor de la grădinița 273 din Ghencea

Foto: Mihai ANDRIEȘ

TESTE

DOI SUD-COREENI LA RAPID!

La triunghiularul de ieri de la Roșu, dintre Rapid II, Chiajna II și Afumați, au apărut în probe în primul „11" al satelitului celor din Giulești doi jucători exotici. Este vorba de mijlocașul central **Ho Deok Yeom (19 ani, foto stânga)** și fundașul stânga **Yi Yong Ki (18 ani, dreapta)**, ambii fiind sud-coreeni. Cei doi au fost aduși la teste de impresarul Traian Gherghișan, iar cel mai mult a impresionat mijlocașul Yeom. **(Mihai ANDRIEȘ)**

FC VASLUI

ÎȘI CER PRIMA DE CALIFICARE

Deși a câștigat cu Oțelul, la Vaslui sunt probleme. Se pare că majoritatea jucătorilor din lot nu și-au primit prima pentru calificare în grupele Europa League. Aceștia i-au cerut căpitanului Wesley Lopes să discute cu Porumboiu pentru a le achita o parte din restanțe până la meciul de joia viitoare cu FC Zürich din Elveția. „Mai au de primit doar prima pentru victoria cu Oțelul și o parte din bonusul pentru calificarea în grupele Europa League, salariile sunt plătite pe noiembrie", a declarat Porumboiu. **(Victor STOICESCU)**

FCM TG. MUREȘ

„NU PUTEM RETROGRADA CU TROMBETTA"

Mijlocașul Claudiu Bumba (17 ani) e sigur că șefii au tras lozul câștigător când l-au numit pe Maurizio Trombetta antrenor. „E un antrenor care mizează pe tineri și îi sunt recunoscător pentru asta. A adus la echipă o nouă mentalitate. E un antrenor foarte bun, nu avem cum să retrogradăm cu el", a spus Bumba. Cu Trombetta pe bancă, FCM a obținut 7 puncte în 4 etape. **(Mihai CINPOERU)**

GAZ METAN

OBIECTIV: CÂȘTIGAREA CUPEI

Gaz Metan joacă mâine împotriva lui Poli Timișoara, în sferturile Cupei. Partida din Banat este văzută drept meciul finalului de an la Mediaș. „Este cel mai important joc, fiindcă avem obiectiv câștigarea Cupei. Putem ajunge din nou în Europa League", spune Ioan Horoba. După ce au uimit cu rezultatele din Europa League, ardelenii au avut o cădere în Liga I, fiind în acest moment abia pe locul 13, la 3 puncte de un loc retrogradabil. **(Vlad MĂCICĂȘAN)**

PUBLICITATE

BENFICA - OȚELLUL
AZI, 21:45, TVR 1

www.prosport.ro

OȚELUL

„NU AM VENIT SĂ FACEM TURISM“

Fundaşul Sergiu Costin a declarat ieri, înaintea partidei cu Benfica, de la Lisabona, că el şi colegii săi sunt foarte concentraţi şi vor da totul pentru a nu pleca cu mâna goală din Portugalia. „Nu am venit să facem turism sau shopping la Lisabona. Am câştigat multă experienţă în cele cinci meciuri de până acum. Cred că putem să facem un meci mare cu Benfica“, a spus Costin, completat de Dorinel: „Nu există nicio presiune pe Oţelul. E o mare performanţă că am ajuns până aici. Nu se pune problema să ieşim cu capul plecat din Ligă“. **(Dănuţ LUNGU)**

BENFICA
Antrenor: Jorge Jesus
Rezerve: 47. Eduardo, 27. Miguel Vitor, 36. Luis Martins, 8. Bruno Cesar, 16. Nelson Oliveira, 30. Saviola, 10. Aimar
Absenţi: Luisao (accidentat), Maxi Pereira (suspendat)

4-2-3-1

1 ARTUR
33 JARDEL 24 GARAY
5 AMORIM 3 EMERSON
6 JAVI GARCIA 28 WITSEL
21 MATIC
20 GAITAN 9 NOLITO
7 CARDOZO (CPT.)

TVR 1 **AZI, ora 21:45, TVR 1**

OȚELUL
Antrenor: Dorinel Munteanu
Rezerve: 1. Brăneţ - 2. Skubic, 5. Ljubinkovic, 7. Iorga, 10. Paraschiv, 19. Punosevac, 37 Vigliantı
Absenţi: Sîrghi, Sălăgeanu (accidentaţi)

4-3-3

11 FRUNZĂ 8 ANTAL
27 PENA
29 GIURGIU 26 NEAGU
4 FILIP
14 S. ILIE 3 RÂPĂ
18 S. COSTIN (CPT.) 55 PERENDIJA
12 GRAHOVAC

Arbitru: Manuel Grafe; **Asistenţi:** Markus Hacker şi Guido Kleve (toţi din Germania); **Stadion:** „Da Luz“ (Lisabona)

VREMEA
17°C
Cer senin

COTE PARIURI

	1	X	2
Casa pariurilor	1.12	7.75	19.0
Public bet	1.12	8.00	14.50
Stanley bet	1.12	8.00	15.0

ANALIZĂ / CU CINE NE BATEM DE LA ANUL PENTRU GRUPE

ADIO LIGA CAMPIONILOR

Meciul de astăzi, Benfica – Oţelul, ar putea fi ultimul pentru o vreme în grupele competiţiei europene numărul 1 pentru echipele româneşti. De la anul vin preliminariile

Lucian LIPOVAN
lucian.lipovan@prosport.ro

După patru ani, nu mai avem echipe direct în grupele Ligii Campionilor. Astfel că meciul de astăzi, Benfica – Oţelul (21:45, TVR 1), ar putea fi ultimul, măcar pentru o vreme, în prima competiţie a Europei. Ne întoarcem în preliminarii, iar dacă ratăm calificarea, va fi prima oară după şase ani când nu suntem în grupele Ligii.

Meciul de astăzi al gălăţenilor are mai degrabă o valoare simbolică. Fără miză de calificare, doar cu şansa de a mai aduna nişte bani şi nişte puncte, partida marchează finalul calificărilor directe în grupele Ligii. Vestea bună e că drumul din preliminarii va fi însă cât de cât accesibil. Nu vom întâlni echipe din topul Europei, cum se întâmplă cu ocupanta locului doi din Liga I, deci nu va fi din start misiune imposibilă.

Campioana României va intra în turul trei preliminar (penultimul), pe traseul pentru campioane. Acolo vor fi 20 de echipe, campioane în ţări situate de la locul 13 sau 14 în jos. Trei sunt ţări calificate direct în acest tur: România, Scoţia şi Belgia sau Elveţia, în funcţie de cine va câştiga sezonul acesta Liga Campionilor. Dacă trofeul e câştigat de un club care are loc asigurat din campionatul intern direct în grupe, ceea ce e destul de probabil, atunci Belgia prinde loc direct în grupe, iar Elveţia urcă în acest tur. Celelalte 17 echipe vin din turul inferior, în care intră locul 1 din ţări ca Elveţia, Israel, Cehia, Austria, Cipru, Bulgaria, Croaţia, Belarus, Polonia, Slovacia, Norvegia, Serbia, Suedia etc.

ANDERLECHT, RANGERS, BASEL - CELE MAI GRELE

Dacă e să ţinem cont de anul precedent, dacă va fi campioană Steaua, CFR, Vaslui sau Dinamo, aproape sigur va fi şi cap de serie în turul preliminar. Rapid Oţelul sau alte echipe au şanse minime. În turul următor, ultimul înaintea grupelor, doar Steaua are şanse reale să fie cap de serie.

Printre adversari s-ar putea regăsi pentru echipele care nu vor fi capi de serie formaţii ca Anderlecht, Rangers, Celtic, Basel, Hapoel Tel Aviv, Sparta Praga, Austria Viena, APOEL Nicosia, Dinamo Zagreb, BATE Borisov ş.a. Pentru capii de serie, numele vor fi ca Gent, Omonia Nicosia, TSKA Sofia, Legia Varşovia, Slask Wroclav, Molde, Partizan etc

Chiar dacă Oţelul nu mai are nicio şansă, mă aştept la un adversar decis să câştige nişte bani. Oţelul nu mai are nimic de câştigat pe plan sportiv, dar mai are pe plan financiar

Jorge Jesus, antrenor Benfica

PREMIILE PRO SPORT 2011

ANTRENORUL ANULUI
Mircea Lucescu, Radu Voina, Dan Petrescu, Ladislau Bölöni, Cosmin Olăroiu, Dorinel Munteanu, Cristi Pustai, Dan Podeanu, Petre Grigoraş, Liviu Ciobotariu

CEL MAI BUN STRAIN DIN LIGA 1
Wesley, Weldon Andrade, Ricardo Cadu, Marcos Antonio, Adailton, Pablo Brandan, Rui Duarte, Vladimir Bozovic, Amadou Sougou, Novak Martinovici

SPORTIVUL ANULUI
Lucian Bute, Anca Măroiu, Loredana Dinu, Simona Alexandru, Ana-Maria Brânză, Daniela Dodean, Elizabeta Samara, Monica Niculescu, Horia Tecău, Marius Tincu

CEL MAI BUN FOTBALIST DIN LIGA 2
Rover Cârstea, Dorin Goga, Vlad Rusu, Daniel Opriţa, Sorin Chiţu, Daniel Florea, Alexandru Curtean, Laszlo Sepsi, Cristinel Gafiţa, Cristian Cristea

CEL MAI BUN ROMAN DIN LIGA 1
Gabriel Torje, Ovidiu Herea, Ciprian Tătăruşanu, Marius Niculae, Ionel Dănciulescu, Liviu Antal, Gabi Mureşan, Lucian Sănmărtean, Costin Curelea, Daniel Pancu

STRANIERUL ANULUI
Cristian Chivu, Răzvan Raţ, Gabriel Torje, Dacian Varga, Dorin Goian, Gigel Bucur, Cristi Săpunaru, Radu Ştefan, Costin Lazăr, Mirel Rădoi

PREMIUL PENTRU INTREAGA ACTIVITATE
Emerich Ienei, Gabriela Szabo, Ilie Năstase, Elisabeta Lipă, Cornel Dinu, Anghel Iordănescu, Ion Ţiriac, Helmuth Duckadam, Ivan Patzaichin, Constantina Diţă

CEL MAI BUN FOTBALIST DIN LUME
Lionel Messi, Cristiano Ronaldo, Xavi, Iker Casillas, Wayne Rooney, Cesc Fabregas, Andres Iniesta, Sergio Aguero, Falcao, Wesley Sneijder

VOTEAZĂ-I PE CEI MAI BUNI DINTRE CEI MAI BUNI!

VOT PRIN SMS
TRIMITE OPŢIUNILE TALE LA 1813*
(ex. Petrescu, Torje, Wesley, Rat, Bute Szabo, Oprita, Xavi)
* număr cu tarif normal, valabil în reţelele Orange, Vodafone şi Cosmote

VOT PRIN TALON
Completează talonul cu datele personale şi cu opţiunile tale şi trimite-l la **Str. A. Vlaicu, 62-66, sect. 2, Bucureşti. Data limită a Poştei este 23 decembrie**

VOT ONLINE
Votează online pe **prosport.ro**
Intră pe **www.facebook.com/prosport.ro** şi dă LIKE la pozele aleşilor tăi

NUME:
PRENUME:
LOCALITATE:
TEL.:
E-MAIL:

Prin participarea la scrutinul „Premiile ProSport 2011“ cetăţenii îşi dau consimţământul ca datele lor de identificare să intre în baza de date a organizatorului, conform legii 677-2001, acestea putând fi folosite pentru activităţile de marketing ale acestuia şi îşi asumă cunoaşterea şi respectarea regulamentului de desfăşurare a scrutinului, disponibil pe www.prosport.ro.

ANTRENORUL ANULUI
STRANIERUL ANULUI
ROMÂN DIN LIGA I
STRĂIN DIN LIGA I
SPORTIVUL ANULUI
FOTBALIST LIGA A II-A
ÎNTREAGA ACTIVITATE
CEL MAI BUN DIN LUME

Foto: EPA

PRECEDENT

La CM 2010, la 2-1 pentru Germania, englezul Lampard a marcat degeaba, pentru că golul nu a fost validat (la final Germania a câștigat cu 4-1). Blatter (foto mic) vrea să evite astfel de situații pe viitor

ADIO GOLURI „FANTOMĂ“

Sepp Blatter a anunțat, în premieră, că FIFA e deschisă la utilizarea tehnologiei video pe terenul de fotbal. Decizia se va lua în martie

Mihai MOLNAR
mihai.molnar@prosport.ro

FIFA e gata să facă pasul spre modernizare. Președintele Blatter a sugerat într-un interviu acordat pentru Gazzetta dello Sport că la CM 2014 ar putea fi folosită o tehnologie video care să determine exact dacă mingea a trecut sau nu linia porții.

Goluri validate, deși balonul nu trecuse linia porții, sau reușite și neacordate, deși mingea depășise cu mult linia albă. În scurt timp, controversele legate de așa-numitele goluri „fantomă“ ar putea fi rezolvate. Soluția, una așteptată de mult de lumea fotbalului, și folosită (de mult) în tenis, cricket sau rugby, nu înseamnă mărirea numărului de arbitri pe teren, ci folosirea tehnologiei video. Până acum un domeniu „tabu“ pentru FIFA și UEFA, presate însă tot mai puternic pentru a face pasul spre modernizare, mai ales după celebrul gol al lui Lampard, din partida cu Germania, din optimile CM 2010.

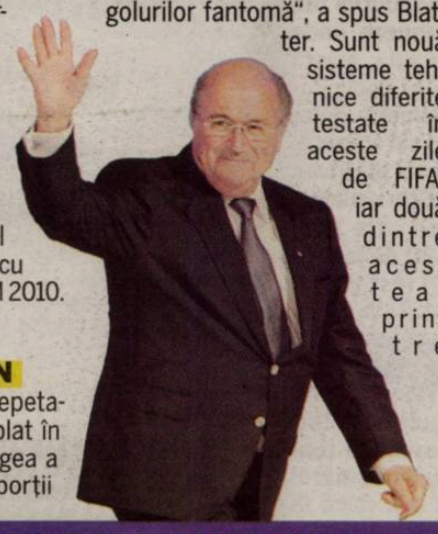

HAWK-EYE, ÎN POLE-POSITION

„FIFA nu poate risca repetarea a ceea ce s-a întâmplat în Africa de Sud, când mingea a trecut cu 70 de cm linia porții și golul nu a fost validat. Experimentăm mai multe tehnologii pentru rezolvarea problemei golurilor fantomă“, a spus Blatter. Sunt nouă sisteme tehnice diferite testate în aceste zile de FIFA, iar două dintre acestea, printre care celebrul Hawk-Eye, folosit în tenis, par a îndeplini criteriile forului mondial, legate de rapiditate și exactitatea cu care pot determina dacă balonul a trecut linia porții.

Decizia legată de folosirea tehnologiei video în fotbal e însă în mâinile International Football Association Board (IFAB), forul care are dreptul de a modifica legile fotbalului, și care se va reuni la Londra în martie 2012. Dacă va primi OK-ul din partea IFAB, tehnologia video ar putea fi folosită încă din sezonul 2012-2013 chiar în campionatele tari. Recent, oficialii Premier League și-au anunțat disponibilitatea în acest sens, dacă IFAB-ul va da undă verde. ■

MECIURILE DE AZI DIN LIGA CAMPIONILOR

GRUPA A

MANCHESTER CITY – **BAYERN MÜNCHEN**
GRUPA A · Azi, ora 21:45

Antrenor: ROBERTO MANCINI	Antrenor: JUPP HEYNCKES
Hart - M. Richards, Kolo Touré, Kompany, Clichy - Yaya Touré, Barry - Silva, Nasri, Adam Johnson - Aguero	Neuer - Rafinha, Boateng, Badstuber, Contento - Luiz Gustavo, Timoşciuk - T. Müller, Alaba, Olic - Gomez
Absenți: -	**Absenți:** Robben, Kroos, Schweinsteiger (accidentați)

Stadion: Etihad; **Arbitru:** Stephane Lannoy (FRA)

VILLARREAL – **NAPOLI**
GRUPA A · Azi, ora 21:45

Antrenor: JUAN GARRIDO	Antrenor: WALTER MAZZARRI
Lopez - Mario, Gonzalo, Musacchio, Oriol - Bruno, De Guzman - Perez, Valero, Cani - Ruben	De Sanctis - Campagnaro, Cannavaro, Aronica - Maggio, Gargano, Inler, Dossena - Hamsik, Lavezzi - Cavani
Absenți: Giuseppe Rossi, Cristian Zapata, Javier Camunas, Jose Catala (accidentați)	**Absenți:** Marco Donadel, Miguel Britos (accidentați)

Stadion: El Madrigal; **Arbitru:** Sveid Moen (NOR)

CLASAMENT – GRUPA A

1. Bayern	5	4	1	0	11-4	13
2. Napoli	5	2	2	1	8-6	8
3. Man. City	5	2	1	2	7-6	7
4. Villarreal	5	0	0	5	2-12	0

GRUPA B

LILLE – **TRABZON**
GRUPA B · Azi, ora 21:45

Antrenor: RUDI GARCIA	Antrenor: SENOL GUNES
Landreau - Debuchy, Chedjou, Basa, Beria - Balmont, Mavuba, Cole - Payet, Sow, Hazard	Tolga - Serkan, Glowacki, Kacar, Celustka - Colman, Zokora - Altintop, Paulo Henrique, Mierzejewski - Burak Yilmaz
Absenți: Benoit Pedretti, Tulio de Melo (accidentați), David Rozehnal (suspendat)	**Absenți:** Robert Vittek, Tayfun Cora, Onur Kivrak (accidentați)

Stadion: Lille Métropole; **Arbitru:** Pedro Proenca (POR)

INTER MILANO – **TSKA MOSCOVA**
GRUPA B · Azi, ora 21:45

Antrenor: CLAUDIO RANIERI	Antrenor: LEONID SLUTKI
Julio Cesar - Nagatomo, Ranocchia, Samuel, Zanetti - Cambiasso, Thiago Motta, Obi - Stankovic - Zarate, Milito	Gaboulov - Nababkin, V.Berezutki, Ignașevici, A. Berezutki - Oliseh, Aldonin, Dzagoev, Cauna - Love, Doumbia
Absenți: Wesley Sneijder, Lucio (accidentați)	**Absenți:** Zoran Tosic (accidentat)

Stadion: Giuseppe Meazza; **Arbitru:** David Borbalan (SPA)

CLASAMENT – GRUPA B

1. Inter	5	3	1	1	7-5	10
2. Trabzonspor	5	1	3	1	3-5	6
3. Lille	5	1	2	2	6-6	5
4. TSKA Moscova	5	1	2	2	7-7	5

GRUPA D

DINAMO ZAGREB – **OLYMPIQUE LYON**
GRUPA D · Azi, ora 21:45

Antrenor: KRONUSLAV JURCIC	Antrenor: REMI GARDE
Kelava - Tomecak, Vida, Cufre, Ibanez - Badeji, Callelo, Leko, Sammir - Rukavina - Beciraj	Lloris - Reveillere, Kone, Lovren, Cissokho - Kallstrom, Gonalons - Briand, Lisandro, Bastos - Gomis
Absenți: Josip Simunic, Mathias Chago, Igor Biscan (accidentați)	**Absenți:** Remy Vercoutre, Anthony Lopes, John Mensah, Yannis Tafer (accidentați)

Stadion: Maksimir; **Arbitru:** Mark Clattenburg (ANG)

AJAX AMSTERDAM – **REAL MADRID**
GRUPA D · Azi, ora 21:45 · Dolce Sport 2

Antrenor: FRANK DE BOER	Antrenor: JOSE MOURINHO
Vermeer - Van der Wiel, Alderweireld, Vertonghen, Anita - Enoh, Eriksen, Janssen - Sulejmani, Lodeiro, Ebecilio	Adan - Arbeloa, Albiol, Varane, Coentrao - Xabi Alonso, Sahin - Altintop, Kaka, Callejon - Benzema
Absenți: Nicolai Boilesen, Bruno Silva, Siem de Jong, Kolbeinn Sigthorsson (accidentați)	**Absenți:** -

Stadion: Amsterdam ArenA; **Arbitru:** Manuel de Sousa (POR)

CLASAMENT – GRUPA D

1. Real Madrid	5	5	0	0	16-2	15
2. Ajax	5	2	2	1	6-3	8
3. Lyon	5	1	2	2	2-6	5
4. Dinamo	5	0	0	5	2-15	0

GRUPA A / MAN. CITY - BAYERN, AZI, ORA 21:45

CITY, LA MÂNA LUI VILLARREAL

Duelul serii din Ligă, City - Bayern, a fost prefațat de un adevărat război al declarațiilor între oficialii celor două echipe. După ce Karl-Heinz Rummenigge, președintele executiv al bavarezilor, a declarat în presa germană că City va avea mari probleme dacă se va introduce fair-play-ul financiar, Mancini a replicat. "Lumea e preocupată că City devine un club mare. Nu înțeleg de ce Rummenigge vorbește doar de noi, când mai sunt și alții în aceeași situație. O să-l întreb după meci", a spus ieri Mancini. City riscă să piardă calificarea în optimi. E obligată să o bată pe Bayern, deja calificată, și să spere că Villarreal, care nu mai poate prinde nici măcar Europa League, va obține cel puțin un egal acasă, cu Napoli. **(Mihai MOLNAR)**

REAL - BARCELONA, SAMBĂTĂ, 23:00, DIGI SPORT 1 · **FOTBAL EXTERN**

CELE 10 PORUNCI ALE LUI MOURINHO

Antrenorul lui Real le-a trasat jucătorilor câteva reguli pe care aceștia să le respecte în „El Clasico“

1. Să nu primim gol! Sau măcar să nu marcheze ei primii
2. Publicul trebuie să creeze un infern pentru Barça pe „Bernabeu“
3. Trebuie să uităm de arbitru. Atenție la cartonașe!
4. Să profităm de jocul aerian. Stăm mai bine la acest capitol
5. Nu trebuie să pierdem mingea nici măcar o secundă
6. Să închidem bine spațiile
7. Intensitate, presiune, verticalizare și ritm alert
8. Efort maxim și mobilitate. Așa îi vom epuiza
9. Concentrare și coordonare
10. Nu vă subestimați! Nu aveți de ce să jucați cu teamă

Robert VĂTAFU
robert.vatafu@prosport.ro

Jose Mourinho (foto) vrea ca Real să se desprindă la nouă puncte de catalani după „El Clasico“ și pregătește în cele mai mici amănunte marele meci de sâmbătă. Portughezul a creat 10 „porunci“ pentru jucătorii și pentru suporterii „galacticilor“.

Mai sunt trei zile până la ciocnirea titanilor, partida dintre cele mai bune echipe din lume, Real și Barcelona. Iar miza parcă e mai mare de această dată, pentru că „galacticii“ sunt la șase puncte în fața „extrateresTrilor“, iar o victorie a primilor ar „ucide“ campionatul încă dinaintea returului. În schimb, un succes al Barcelonei ar încinge din nou lupta pentru titlu. Mourinho nici nu se gândește la ultima variantă și a făcut planul pentru a-și învinge marele rival. A creat propriul decalog, care, dacă va fi respectat, va aduce trei puncte Realului. ■

PUBLICITATE

BRAZILIA - ROMÂNIA,
mâine, ora 23:45, în direct pe Dolce Sport, livetext pe www.prosport.ro

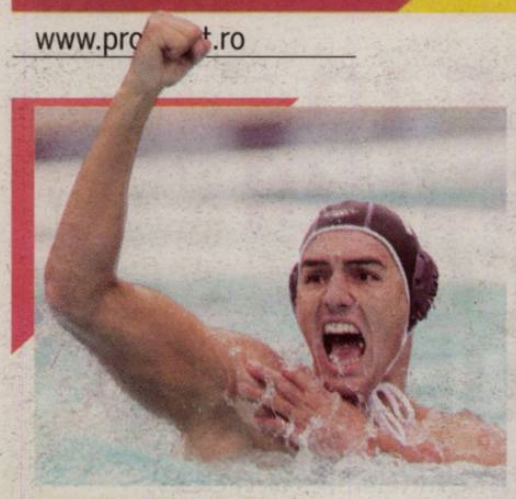

POLO/ ROMÂNIA A SCUFUNDAT SPANIA

Victorie de senzație aseară a naționalei de polo a României. Elevii lui Istvan Kovacs **(foto Alexandru Ghiban)** au trecut, la Oradea, de campioana mondială din 2009, Spania, cu 9-8 (5-2, 1-0, 0-5, 3-1). Aceasta este a doua victorie a tricolorilor în Grupa C preliminară a Ligii Mondiale, după ce în debut au învins Turcia cu 16-8. Următorul meci e programat pe 21 februarie 2012 cu Grecia, în deplasare. **(Andru NENCIU)**

BASCHET/ AGRESORUL LUI CHAUNCEY, DEFERIT JUSTIȚIEI

Parchetul Tribunalului Giurgiu a dispus trimiterea în judecată, în stare de arest preventiv, a lui Ionuț Adrian Tănăsoaia, cel care i-a tras un pumn în față baschetbalistului Chauncey Hardy, lovitură care a condus la decesul sportivului, în noaptea de 8 spre 9 octombrie. Inculpatul, zis și Gipsy-Gypsanu, este acuzat de săvârșirea infracțiunilor de loviri sau vătămări cauzatoare de moarte și ultraj contra bunelor moravuri și tulburarea ordinii și liniștii publice. **(Marius HUȚU)**

RUGBY/ „LUPII", DECIMAȚI PENTRU WORCESTER

Selecționata „Lupii București", ce reprezintă România în Amlin Challenge Cup, și-a reluat pregătirile pentru meciul de duminică, ora 15:00, de pe stadionul „Arcul de Triumf" cu Worcester Warriors. În echipa „Lupilor" nu se regăsesc, din cauza accidentărilor, piese importante precum Ionuț Dimofte, Adrian Bărbuliceanu, Mihai Macovei, Gal Csaba, Daniel Ianuș și Andrei Rădoi. **(Mirela BASESCU)**

BIATLON/ NEUNER SE RETRAGE DUPĂ CM 2012

Legenda biatlonului mondial, Magdalena Neuner, dublă campioană olimpică și multiplă medaliată mondială, va pune punct carierei la finalul actualului sezon. Sportiva germană va participa la ultimul concurs al carierei la Mondialele din martie 2012, motivându-și hotărârea prin faptul că vrea să își întemeieze o familie. Neuner are 24 de ani și a cucerit 13 medalii mondiale, dintre care zece de aur. **(Mirela BASESCU)**

ÎNOT / COCI, BRONZ LA NAȚIONALELE SUA

În cadrul Campionatelor Naționale de iarnă ale Statelor Unite, desfășurate zilele trecute la Atlanta, Alexandru Coci (22 de ani), student al Universității din Alabama, a urcat pe treapta a treia a podiumului în proba de 100 m fluture (52,96), fiind devansat doar de americanii Jason Dunford (52,13) și Tyler McGill (52,41). Coci este antrenat de campionul român Ștefan Gherghel. **(Andru NENCIU)**

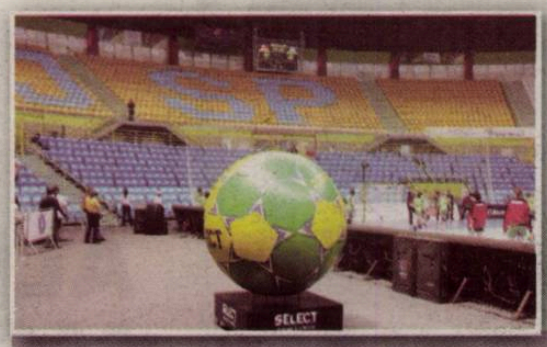

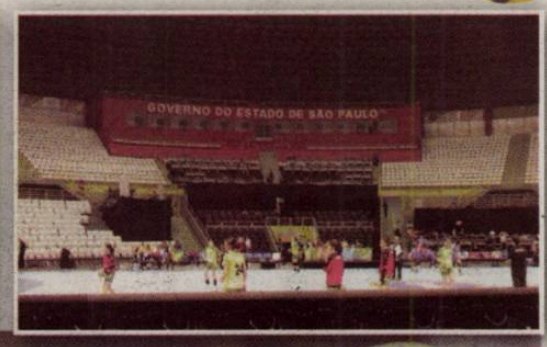

DE CE BRAZILIA?

Mondialul se joacă în anonimat total, cu doar câteva sute de fani aproape la fiecare meci

Politica de globalizare a sportului a atins și handbalul. Altfel nu se poate explica alegerea Federației Internaționale de a atribui Campionatul Mondial de handbal din acest an Braziliei.

Turneul final feminin, organizat în premieră în această zonă a lumii, se desfășoară în anonimat. În toată metropola nu am văzut un simplu banner sau un afiș care să te anunțe că în Sao Paulo se desfășoară o competiție de mare anvergură. Probabil, în altă parte a lumii, la un concurs de tăiat lemne cu drujba, promovarea era făcută ca la carte. Nu însă și în Brazilia, unde și ieri, cu câteva ore înainte de startul primei partide, se mai auzeau zgomote de la mașinile de găurit sau zumzetul ferăstraielor. Mai sunt și alte deficiențe în organizare. Problemele cu internetul sunt și acum la ordinea zilei, chiar dacă de la startul competiției au trecut deja câteva zile. Una peste alta există voință, dar se pare că nu este de ajuns doar atât.

SECURITATEA, AMBULANȚA ȘI MAJORETELE

Audiența în cele patru săli care găzduiesc meciurile din cadrul turneului final sunt cu mult sub așteptări. La jocurile din Gimnasio do Ibirapuera, unde evoluează și România, asistă doar oamenii de la securitate, cei de la ambulanță, delegațiile echipelor care joacă, majoretele și 10-15 plătitori. Și apropo de plătitori, biletele de intrare costă între 10 și 60 de reali (20-120 de lei). Și dacă intrarea ar fi fost liberă, este greu de crezut că arena cu 10.200 de locuri ar fi fost ocupată.

La meciurile României nu au asistat mai mult de 1.200 de spectatori, însumând toate cele trei jocuri. Iar numărul ar fi fost și mai mic dacă la Sao Paulo n-ar fi jucat reprezentativa țării gazdă.

CELE MAI URMĂRITE MECIURI DE LA MONDIALE PÂNĂ ASEARĂ

Brazilia - Cuba	3.000 de spectatori
Brazilia - Japonia	1.500 de spectatori
Norvegia - Germania	1.200 de spectatori
Norvegia - China	1.000 de spectatori

MEDIA DE SPECTATORI ÎN FIECARE LOCAȚIE

Santos	650 spectatori
Barueri	280 spectatori
Sao Paulo	1.050 spectatori
Sao Bernado	460 spectatori

STRANIU *Adriana Nechita&co. au fost urmărite doar de 300 de spectatori la meciul cu Cuba. Sala de 10.200 de locuri din Sao Paulo este goală la meciurile Campionatului Mondial (foto sus)*

630
de spectatori
este media asistenței în săli pe întreg turneul final

Foto: MEDIAFAX

PRO SPORT Fondat 1997; ISSN 1453-3707
Tirajul ProSport este certificat de Biroul Român de Audit al Tirajelor
Tipar: coprint
Telefon: 031.825.1028; **Fax:** 031.825.1036
www.coprint.ro

Redactor-șef:	Dan Filoti	Fotbal intern:	Iulian Vâlvoiu	Director general:	Orlando Nicoară	Producție:	Rodica Ghenciu	Brand Manager:	Lucian Cotreanți
Redactori-șefi adjuncți:	Florin Caramavrov, Lucian Lipovan	Reporteri speciali:	Alexandru Enciu	Director editorial:	Cristian Dimitriu	Distribuție:	Dan Apostolache	Junior Brand Manager:	Cezar Cherciu
		Ligi inferioare:	Daniel Remeș	Publisher:	Daniela Radu	Financiar:	Sorin Dinu	Sales Manager:	Luiza Dobre 0318.256.317
Senior editor:	Alin Buzărin	Fotbal extern:	Robert Vătafu	Marketing:	Daniela Șerban	HR:	Elena Șerban		Vlad Florea 0318.256.234
Editorialist	Matei Udrea	Sporturi:	Andru Nenciu	Cercetare:	Daniel Secarea	IT:	Codruța Sederias	Sales Manager Clienti Directi:	Florin Pleșea 0318.256.232
		Foto:	Alexandru Hojda	Dezvoltare:	Cosmin Ghinea	Administrativ:	Sorin Cârciu	Traffic manager:	Marina Moraru 0318.256.240
		Art director:	Alexandru Popescu	Prelucrare imagine:	Iulian Popa				
		Online:	Cosmin Boghiu	Foto:	Marius Smădu				
		Organizare:	Ionuț Tichieru						

Redacție: București, Str. Aurel Vlaicu, nr. 62-64. Telefon: 031.825.7300; Fax: 031.825.7385; **Abonamente:** 0318.256.242/244/332, Fax:0318.256.243
Trimiteți opiniile dumneavoastră la dialog@prosport.ro

CUTREMUR

CORESPONDENȚĂ DIN SAO PAULO

DE LA MARIAN BOTEZATU

România a încheiat ruşinos cu Japonia, 28-28, iar Mondialul pare mai dificil decât ne-am închipuit

Foto: MEDIAFAX

ROMÂNIA	28 (13)	28 (12)	JAPONIA
	Antrenor: RADU VOINA	Antrenor: Kyungyoung Hwang	
Păslaru, Tolnai - portari; Farcău, Chintoan (4), Amariei (4), Nechita (2), Brădeanu (3), Manea, Vărzaru (2), Ardean (9), Chirilă (3), Meiroşu, Curea, Tivadar, Băbeanu (1), Cartaş			Mori, Tashiro, Fujima - portari; Kuroki, Kamimachi (5), Ito, Uegaki (1), Onozawa, Fujii (10), Yamano, Wakaizumi, Maki, Arihama (4), Ishitate (2), Hayafune (4), Nagata (2)

Locaţie: Sao Paulo; **Spectatori:** 300; **Arbitri:** Garcia Serradilla - Marin Lorente (Spania)

Evoluţia scorului: min. 7: 3-4; min. 9: 6-4; min. 15: 8-6; min. 24: 10-10; min. 27: 11-12; pauză: 13-12; min. 39: 18-14; min. 50: 24-18; min. 55: 24-23; min. 59: 28-25; FINAL: 28-28.

CAMPIONATUL MONDIAL DE HANDBAL - programul primei faze

GRUPA C

1. ROMÂNIA	3	2	1	0	91-84	5
2. Franţa	2	2	0	0	66-39	4
3. Brazilia	2	2	0	0	69-45	4
4. Tunisia	3	1	0	2	77-84	2
5. Japonia	3	0	1	2	74-101	1
6. Cuba	3	0	0	3	77-102	0

SAO PAULO

Brazilia - Cuba	37-21
România - Tunisia	**30-28**
Franţa - Japonia	41-22
Cuba - România	**27-33**
Tunisia - Franţa	17-25
Japonia - Brazilia	24-32
Tunisia - Cuba	32-29
România - Japonia	**28-28**

ASEARĂ (după închiderea ediţiei)

Franţa - Brazilia	23:45

MÂINE

Japonia - Tunisia	19:00
Franţa - Cuba	21:15
Brazilia - România	**23:45**

9 DECEMBRIE

Cuba - Japonia	19:00
România - Franţa	**21:15**
Brazilia - Tunisia	23:45

GRUPA A

1. Norvegia	3	2	0	1	98-61	4
2. Angola	3	2	0	1	84-81	4
3. Muntenegru	3	2	0	1	74-72	4
4. Germania	2	1	0	1	55-53	2
5. Islanda	3	1	0	2	60-76	2
6. China	2	0	0	2	45-73	0

SANTOS

Muntenegru - Islanda	21-22
Norvegia - Germania	28-31
Angola - China	30-29
Germania - Muntenegru	24-25
China - Norvegia	16-43
Islanda - Angola	24-28
Muntenegru - Angola	28-26
Norvegia - Islanda	27-14

ASEARĂ (după închiderea ediţiei)

Germania - China	

AZI

Muntenegru - China	19:00
Angola - Norvegia	21:15
Islanda - Germania	23.30

9 DECEMBRIE

Angola - Germania	19:00
Norvegia - Muntenegru	21:15
China - Islanda	23:30

GRUPA B

1. Rusia	3	3	0	0	112-54	6
2. Olanda	2	1	0	1	80-49	2
3. Kazahstan	2	1	0	1	56-40	2
4. Spania	2	1	0	1	56-55	2
5. Coreea S.	2	1	0	1	55-58	2
6. Australia	3	0	0	3	32-135	0

BARUERI

Kazahstan - Australia	37-9
Rusia - Coreea de Sud	39-24
Olanda - Spania	27-34
Coreea de Sud - Kazahstan	31-19
Spania - Rusia	22-28
Australia - Olanda	15-53
Rusia - Australia	45-8

ASEARĂ (după închiderea ediţiei)

Kazahstan - Olanda	
Coreea de Sud - Spania	

AZI

Olanda - Rusia	19:45
Kazahstan - Spania	22:00
Australia - Coreea de Sud	00:15

9 DECEMBRIE

Spania - Australia	19:45
Olanda - Coreea de Sud	22:00
Rusia - Kazahstan	00:15

GRUPA D

1. Suedia	3	3	0	0	96-50	6
2. Croaţia	2	2	0	0	81-35	4
3. Danemarca	2	2	0	0	67-23	4
4. Coasta F.	2	0	0	2	45-64	0
5. Argentina	2	0	0	2	24-68	0
6. Uruguay	3	0	0	3	39-112	0

SAO BERNADO

Suedia - Argentina	37-11
Danemarca - Uruguay	36-10
Croaţia - Coasta de Fildeş	36-20
Coasta de Fildeş - Suedia	25-28
Argentina - Danemarca	13-31
Uruguay - Croaţia	15-45
Suedia - Uruguay	31-14

ASEARĂ (după închiderea ediţiei)

Danemarca - Croaţia	
Argentina - Coasta de Fildeş	

MÂINE

Croaţia - Suedia	19:00
Danemarca - Coasta de Fildeş	21:15
Uruguay - Argentina	23:30

9 DECEMBRIE

Coasta de Fildeş - Uruguay	19:00
Suedia - Danemarca	21:15
Croaţia - Argentina	23:30

URMEAZĂ BRAZILIA ŞI FRANŢA

România a obţinut cinci puncte până în prezent la Campionatul Mondial şi este calificată în optimile de finală, dar parcursul era unul previzibil având în vedere cota adversarilor pe care i-a întâlnit. Lucrurile serioase abia acum încep pentru prima reprezentativă. În următoarele două partide, ultimele din grupă, România va juca pentru şefia grupei C, mâine cu Brazilia şi vineri cu Franţa.

România are o viaţă mult mai grea decât ne-am închipuit la acest Campionat Mondial. Dacă mai era nevoie, ne-am convins de acest lucru aseară, în meciul al treilea de la turneul final cu Japonia, scor 28-28. Tricolorele au încheiat la egalitate după o prestaţie sub orice critică.

Problemele pentru Radu Voina au apărut încă de luni seară, când a aflat că a pierdut-o pentru meciul cu Japonia şi pe Adina Meiroşu, care a suferit o inflamaţie la genunchi. De Oana Manea se ştia încă de la jocul cu Tunisia că nu va fi aptă pentru a intra pe teren. După evoluţii şterse cu Tunisia şi Cuba, Radu Voina a sunat adunarea şi a aşteptat o altă atitudine aseară din partea elevelor sale, în condiţiile în care la orizont se întrevăd meciuri mult mai dificile, cu Brazilia şi Franţa. Istoria primelor două partide de la Campionatul Mondial s-a repetat însă şi în faţa Japoniei. Multă suferinţă, un joc dezorganizat şi ratări incredibile din poziţii de unu la unu au fost câteva din elementele care au condus la un meci echilibrat, cu mari emoţii între România şi Japonia.

EGALAŢI ÎN ULTIMA SECUNDĂ A JOCULUI

Tricolorele au intrat de la început în jocul asiaticelor, care au impus un tempo susţinut, încercând astfel să surmonteze handicapul cunoştinţelor tehnice. Fără Meiroşu în linia de nouă metri, Voina a încercat să-şi răpună adversara cu Băbeanu în linia de nouă metri în primă fază, iar mai apoi cu Amariei, însă România s-a descurcat greoi în ofensivă. Jocul agresiv al adversarelor le-a dat bătăi de cap tricolorelor, iar cele două reprezentative au mers cap la cap până la pauză. După un incredibil 11-12 în minutul 27, România a intrat în avantaj la cabine, cu 13-12.

Ceva mai aşezată în defensivă în partea secundă, România a preluat iniţiativa partidei şi s-a desprins la 18-14 (min. 39). Cristina Vărzaru a adus un plus de combativitate în sânul echipei, iar situaţia s-a aşezat pentru câteva momente în sfera normalului. Japonia s-a zbătut să revină şi chiar a reuşit, 23-24 ('55). Deznodământul a fost de neînchipuit. O diferenţă de trei goluri a fost risipită în numai două minute, Japonia lovind în ultima secundă, când a şi egalat, 28-28.

PUBLICITATE

Erecţie în 15 minute cu capsula Sex Power

- Erecţie beton timp de 4 zile
- Partide multiple, prelungite
- Fără efecte secundare
- Funcţionează la orice vârstă
- Garantat 100% banii înapoi (valabil doar la comenzile directe)

DOAR 35,- LEI
1 cutie cu 1 capsulă

Informaţii şi comenzi: 0742-141 072, 0764-902280, 0732-187 188
www.sexpower.ro

ÎN STOC!
Farmaciile DONA
Farmaciile Catena
Farmaciile Centrofarm
şi alte farmacii din ţară
Sunaţi pentru adrese.

Cineva din preajma mea îmi șoptea că trebuie să-l ținem pe Florin, dar inima îmi spunea că trebuie să-l ținem pe Mihai
Gigi Becali, patron Steaua

Frații Costea vor avea o mare problemă cu noi! Ne demonstrează în continuare că sunt doi olteni căpoși
Gheorghe Mustață, liderul fanilor stelişti

23 de meciuri a jucat Mihai Costea pentru Steaua în toate competițiile în acest an, marcând cinci goluri

13 meciuri a evoluat Florin Costea pentru Steaua în toate competițiile din 2011, reușind două goluri

ADIO, COSTEA! FLORIN COSTEA

Gigi Becali a anunțat ieri că Steaua se desparte la iarnă de cel mai mare dintre frații veniți de la Craiova

Doru GHEORGHIU
doru.gheorghiu@prosport.ro

Daniel VLAD
daniel.vlad@prosport.ro

E sigur acum! Steaua se desparte în această iarnă de unul dintre frații Costea. E vorba de Florin, pentru că inima lui Becali îi spune acestuia că nu se poate decât un frate oltean la Steaua și că acesta e Mihai.

„Am avut o discuție azi (n.r. - ieri) cu oamenii mei și i-am întrebat ce facem cu frații Costea. Am ajuns la concluzia că trebuie să renunțăm în iarnă la unul din ei, apoi am discutat să vedem la cine. Am decis ca din iarnă să ne despărțim de Florin Costea!", a anunțat ieri Becali, astfel că hotărârea pare luată. Gigi Becali și alți membri din stafful tehnic sau cel administrativ al Stelei consideră că Florin este cel care îl influențează pe Mihai, născând tensiuni în lot.

SUPORTERII LE DECLARĂ RĂZBOI!

Pe de altă parte, a cântărit mult și ce s-a întâmplat în „Ștefan cel Mare", la finalul victoriei cu Dinamo. În timp ce restul echipei mergea în dreptul galeriei pentru a sărbători triumful din derby, frații Costea intrau impasibili în tunelul care duce spre vestiare. Asta deși Mihai marcase ultimul dintre cele trei goluri ale Stelei. „Am văzut și noi că de două meciuri refuză să vină să mai salute galeria. Pentru că Mihai reușise să marcheze contra celor de la Dinamo, eram decişi să facem pace cu ei. Totuși nu vom mai face acest lucru, din cauză că Mihai i-a dat după meci tricoul său, și implicit al Stelei, lui Dorel Stoica. Nu trebuia să facă asta, pentru că nimeni din echipa noastră nu a făcut schimb de tricouri după meci cu dinamoviștii", a spus ieri liderul galeriei steliste, Gheorghe Mustață.

SCHIMBARE
În vară, Becali se lăuda că a pus mâna pe cel mai valoros atacant. Acum nu știe cum să scape mai repede de Florin Costea
Foto: Andreea ALEXANDRU

PUBLICITATE

Tarif normal 5 eurocenți credit /SMS pentru 722. Sunt 3000 de premii de colecție pe zi. Ofertă valabilă până la 8 decembrie 2011. Regulament pe www.vodafone.ro/cadou

Biblioteca Județeană
MUREȘ

CUPA ROMÂNIEI, SFERTURI
RAPID 2 PANDURII 0
TIMIȘOARA - GAZ METAN azi, 18:00, SPORT.RO
DINAMO - PETROLUL azi, 20:30, PRO
OȚELUL - FC VASLUI se dispută pe 15 martie 2012
PREȚ: 2 lei

Numărul 4.410
Joi, 8 decembrie 2011
16 pagini ◤ Tiraj: 35.842

EDIȚIE NAȚIONALĂ
Editat de Mediafax Group

506.000 DE CITITORI zilnic (SNA)
1.966.801 DE VIZITATORI unici în octombrie (SATI) pe www.prosport.ro

PRO SPORT

UNITED ȘI CITY, AFARĂ DIN LIGĂ! LE PUTEM VEDEA ÎN FINALA EUROPA LEAGUE, LA BUCUREȘTI!

»16

VREM ȘI LA ANUL, DAR NU AȘA!

»8-9
foto: EPA

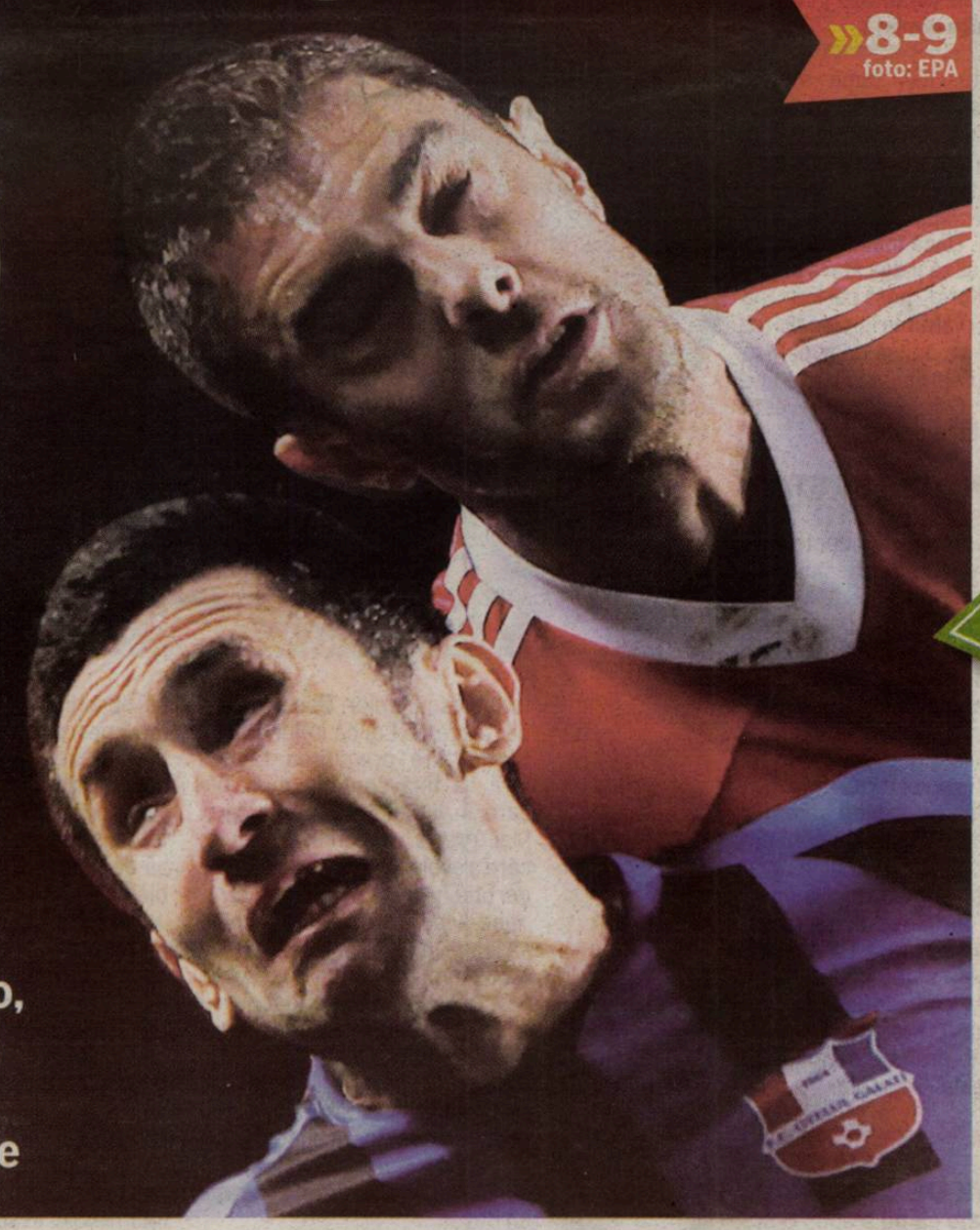

Oțelul, 0-1 aseară la Benfica, s-a făcut de râs în grupele Ligii: niciun punct, trei goluri marcate! ★ Din sezonul următor, campioana României va juca două tururi preliminare ★ Dinamo, CFR, Rapid, Steaua și Vaslui luptă în Liga I pentru această poziție

PANCU ȘI DEAC, LA UN PAS DE ÎNCĂIERARE

La Rapid e scandal și când echipa se califică în semifinalele Cupei!

»11

Iordănescu jr și-a luat avânt la Steaua!

Patronul nu e de acord cu ascensiunea antrenorului secund, care are un cuvânt greu de spus pe lângă antrenorul Ilie Stan, dar și în vestiar »2

»10

SUPERINTERVIU CHIRICHEȘ, SINGURUL FOTBALIST CARE MERGE LA TEATRU, NU LA BAMBOO!

»6

BARCELONA BATE BATE CU COPIII: MEDIE DE VÂRSTĂ DE 21,8 ANI!

»13

ȘI ÎN LIGA CAMPIONILOR SE FAC BLATURI? DORTMUND ȘTIE!

»12

Biblioteca Județeană MUREȘ

www.prosport.ro Știm ce înseamnă să fii suporter

DINAMO
e lider din etapa a doua

Loc	Echipa	M	V	E	Î	Gol.	Pct.	Ad
★ 1	Dinamo	16	11	3	2	31-10	36	+12
★ 2	CFR Cluj	16	11	2	3	35-13	35	+8
● 3	Rapid	16	10	4	2	27-13	34	+10
● 4	Steaua	16	8	4	4	22-13	28	+4
5	FC Vaslui	16	8	3	5	25-14	27	+3
6	„U" Cluj	16	7	6	3	22-15	27	+6
7	Pandurii Tg. Jiu	16	7	5	4	23-15	26	+2
8	Oţelul Galaţi	16	7	4	5	14-14	25	+4
9	Astra Ploieşti	16	6	6	4	17-16	24	0
10	Ceahlăul	16	5	6	5	14-19	21	-3
11	FC Braşov	16	5	3	8	17-16	18	-6
12	Petrolul	16	4	5	7	14-19	17	-7
13	Gaz Metan	16	5	2	9	22-29	17	-7
14	Târgu Mureş	16	3	6	7	17-24	15	-9
▼ 15	Voinţa Sibiu	16	3	5	8	10-20	14	-13
▼ 16	Sportul Stud.	16	2	6	8	14-28	12	-12
▼ 17	Chiajna	16	2	4	10	8-25	10	-14
▼ 18	CS Mioveni	16	2	2	12	9-38	8	-16

Legendă: ★ Campioana merge în turul trei preliminar al LC pentru campioane ★ Vicecampioana merge în turul trei preliminar al LC pentru non-campioane ● Europa League, plus câştigătoarea Cupei ▼ retrogradare

ETAPA A XVII-A

VINERI, 9 DECEMBRIE		
FCM Tg. Mureş - FC Braşov	20:30	Digi Sport 1
SÂMBĂTĂ, 10 DECEMBRIE		
"U" Cluj - FC Vaslui	18:00	Digi Sport 1
Steaua - CFR Cluj	20:00	Digi Sport 1
DUMINICĂ, 11 DECEMBRIE		
Sportul - Petrolul	13:00	Digi Sport 1
CS Mioveni - Voinţa Sibiu	15:00	GSP TV
Oţelul - Rapid	18:00	Digi Sport 1
Astra - Dinamo	20:30	Digi Sport 1
LUNI, 12 DECEMBRIE		
Gaz Metan - Ceahlăul	19:00	Dolce Sport 1
Pandurii - Chiajna	20:00	Digi Sport 1

GOLGHETERI

13 GOLURI
M. NICULAE (Dinamo)

12 GOLURI
WESLEY (Vaslui)

OPINIE

Florin CARAMAVROV

florin.caramavrov@prosport.ro

JOC PERICULOS

BĂTRÂNA ROMÂNIE

Jocul naţionalei feminine de handbal a României e unul învechit, urât, nespectaculos, fără pic de imaginaţie, cu al unei echipe de bătrâne pensionare, care croşetează ciorapi de lână în loc să arunce „ghemul" cu viteză de la una la alta şi apoi, cu forţă, să-l trimită spre poartă. Şi nu e vorba numai de meciul cu Japonia, ci şi de cele cu Tunisia şi Cuba. Din păcate, se confirmă din nou că România e o echipă oarecare fără Cristina Neagu. Jucăm din amintiri. Parcă o dată, demult-demult, micuţa Vărzaru făcea furori pe contraatac, Farcău era una dintre cele mai bune extreme din lume, Amariei câştiga Liga Campionilor în Danemarca. S-a cam dus vremea lor! Vreţi să ştiţi media de vârstă a lotului naţional care a remizat ruşinos cu Japonia? Aproape 29 de ani! E cea mai mare de la Campionatul Mondial din Brazilia! Practic, nici nu trebuie să ne mai mire de ce jucăm atât de bătrânicios şi de împiedicat.

Mie unul mi se pare incredibil ca în lotul României deplasat în Brazilia să nu existe nicio jucătoare tânără, de perspectivă, de la Centrul Naţional de Excelenţă de la Râmnicu Vâlcea. De ce mai funcţionează acest Centru? Ce jucătoare de naţională a produs? Dacă într-adevăr acest Centru, pompos numit de Excelenţă, există şi nu e cumva o fantomă, eu cred că de aici puteau fi convocate patru-cinci fete de 18-20 de ani. Ele ar fi văzut ce înseamnă o mare competiţie, ar fi jucat poate câteva minute şi, de ce nu?, poate una dintre ele ar fi fost surpriza Campionatului Mondial sau măcar a reprezentativei noastre. Au fost luate totuşi două jucătoare tinere: portăriţa Dedu (17 ani) şi interul stânga Buceschi (20 de ani), ambele ţinute în afara lotului la toate cele trei meciuri de până acum! E ca şi cum nu au fost convocate, au venit doar în turism, să vadă Brazilia.

Să dea Dumnezeu să batem Brazilia şi Franţa şi să mergem cât mai sus la aceste Mondiale, deşi nu cred asta, dar problema selecţiei de la acest Mondial rămâne. Am venit doar cu „foste", în loc să ne gândim şi la viitor. O gândire extrem de păguboasă.

Mediile de vârstă ale favoritelor de la CM din Brazilia

1.	Muntenegru	24,6 ani
2.	Franţa	25,3 ani
3.	Danemarca	25,4 ani
4.	Suedia	25,8 ani
5.	Norvegia	26,4 ani
6.	Rusia	26,4 ani
7.	Brazilia	26,6 ani
8.	Germania	27,3 ani
9.	România	28,8 ani

CONFLICT / LA STEAUA NU POATE FI LINIŞTE. UN NOU SCANDAL CONDUCERE-BANCĂ TEHNICĂ ESTE PE CALE SĂ ERUPĂ

IORDĂNESCU DEVINE INCOMOD

SFĂTUITOR *Edi Iordănescu (dreapta) stă mereu în preajma „principalului" Ilie Stan*

Foto: Alexandru HOJDA

Cristian SCUTARIU
cristian.scutariu@prosport.ro

Victoria din „Ştefan cel Mare" ar fi trebuit să liniştească apele la Steaua, cel puţin până la meciul de sâmbătă cu CFR Cluj. Totuşi, aşa cum a obişnuit de-a lungul timpului, Gigi Becali plănuieşte o nouă manevră prin care ar putea învolbura apele în vestiarul echipei. Omul cu banii de la Steaua vrea să îl treacă pe „linie moartă" pe secundul Edi Iordănescu, pe care îl suspectează că îl influenţează pe Ilie Stan să nu respecte în totalitate „indicaţiile" venite din lojă.

„Gata, Ilie, după meciul ăsta te prinde cămaşa! Până acum nu erai sigur nici de palton", mărturisea patronul la finalul partidei din „Groapă", după ce echipa sa a învins liderul cu 3-1. Dacă înainte de meci era hotărât să îl dea afară pe Ilie Stan, euforia post-partidă i-a schimbat planurile lui Becali. Totuşi, asta se aplică doar pentru antrenorul principal, deoarece secundul Edi Iordănescu este noua „ţintă" a patronului.

L-A CONVINS PE STAN SĂ NU DEMISIONEZE

Diferenţa de 11 puncte faţă de lider dinaintea meciului cu Dinamo, şansele mici de a accede în primăvara europeană, dar şi eliminarea din Cupa României au fost motivele pentru care Becali s-a decis să scape de Ilie Stan. În stilu-i caracteristic, patronul Stelei nu a luat o decizie care l-ar fi supus furiei fanilor, ci a preferat să îi trimită semnale lui Stan prin diverşi oameni din club cum că ar fi mai bine dacă ar renunţa la post. Aici a intervenit Edi Iordănescu, secundul Stelei fiind cel care l-a convins pe tehnician să nu cedeze şi să rămână la club. Intervenţia lui Edi i-a ajuns la urechi patronului, Becali fiind profund deranjat de „îndrăzneala" acestuia.

SISTEMUL DE JOC ŞI PRIMUL „11", ALTE MOTIVE DE CEARTĂ

Cu toate că nu a spus-o public până acum, disputele pe care Becali le poartă prin intermediul televiziunilor cu Ilie Stan legate de sistemul de joc aplicat la Steaua pleacă tot de la Iordănescu junior. Becali îl suspectează pe Edi că influenţează foarte tare pregătirea tactică fără să ţină cont de mesajele care îi vin dinspre conducere. Mai precis, sistemul 4-3-3 în care a evoluat Steaua în ultimele partide nu este pe placul patronului, acesta insistând ca echipa să joace în 4-2-3-1. În plus, decizia de menţinere a lui Rusescu în primul „11" după ce a fost numit „bezmetic", introducerea repetată pe teren a puştiului Năstăsie sau titularizarea lui Nikolic cu Dinamo în detrimentul lui Mihai Costea, toate au fost puse de patron „în cârca" lui Edi, secundul căzând astfel în dizgraţia lui Becali.

> Nu ştiu cât de tare mă place patronul, eu sunt plătit să-mi fac meseria, nu să mă fac plăcut
> **Edi Iordănescu,** antrenor secund Steaua

> Patronul roş-albaştrilor şi-a găsit o nouă „ţintă" în persoana secundului Stelei, faţă de care a dezvoltat o antipatie puternică în ultimele luni

> Eu respect clubul la care muncesc, dar îmi respect şi meseria. Nu ştiu ce aşteptări are lumea de la mine, eu voi face tot ce pot pentru a ajuta echipa
> **Edi Iordănescu,** antrenor secund Steaua

ILIE PLEACĂ DACĂ EDI E DAT AFARĂ

Un aliat de care Gigi Becali trebuie să ţină cont dacă vrea să deschidă un conflict cu Edi Iordănescu este chiar echipa Stelei. Dacă Ilie Stan este recunoscut drept un antrenor sever, secundul său este cel la care fotbaliştii roş-albaştrilor apelează de fiecare dată când au probleme sau nelămuriri.

Apreciat pentru că este foarte dedicat asupra problemelor de ordin tactic, studiind foarte mult în acest sens, Edi discută foarte des cu jucătorii „cerebrali" de la Steaua, precum Geraldo, Prepeliţă, Bălan sau Bourceanu. În plus, Ilie Stan are o relaţie specială cu Edi şi pentru că acesta din urmă nu s-a sfiit să ia măsuri disciplinare atunci când a fost nevoie, în special în cazurile fraţilor Costea. Tocmai datorită acestei relaţii, Ilie Stan a mărturisit apropiaţilor că ar demisiona şi el de la Steaua dacă Becali l-ar îndepărta pe Edi Iordănescu. ■

RICOŞEU

PROBLEME CU TATA PUIU

Cu toate că Anghel Iordănescu s-a ferit în timpul mandatului fiului său la Steaua să vorbească în mod public despre performanţele lui, un eventual conflict între Edi şi Gigi Becali l-ar obliga pe fostul selecţioner să ia atitudine. Patronul Stelei ar fi pus, astfel, în situaţia de a sacrifica amiciţia pe care o are cu Iordănescu senior, relaţie de pe urma căreia speră să obţină, pe lângă altele, şi mult dorita întoarcere în Complexul Ghencea.

ATENȚIE, VIN „TUNARII“!

Steliștii vor evolua sâmbătă contra celei mai ofensive echipe din Liga I, CFR având cele mai multe goluri înscrise până acum

Florin MARIAN
florin.marian@prosport.ro

Steaua a trecut cu brio examenul cu Dinamo (3-1), dar acum e timpul să-și facă bine temele, pentru că meciul următor cu CFR pare mult mai dificil. Echipa pregătită de Jorge Costa a marcat până acum 35 de goluri, cele mai multe în Liga I.

Steliștii își pun mari speranțe în Raul Rusescu. Atacantul adus astă-vară de la defuncta Unirea Urziceni se află în mare formă, dar parcă e prea puțin când te gândești la realizările trioului Sougou - Weldon - Ronny. Numai ei trei au marcat 14 goluri până acum pentru CFR. În plus, așa cum Steaua îl are pe Tănase, clujenii au în Bastos și Renan alți doi marcatori care provin din linia a doua. Sunt mulți cei care spun că Steaua ar trebui să trateze pragmatic jocul cu CFR, să nu se arunce de la început în atac, chiar dacă evoluează în fața propriilor suporteri. Nu de alta, dar clujenii beneficiază de cei mai iuți jucători pe flancuri: Sougou, Ronny, Lionn, Nicoară și Camora. Pe contraatac, clujenii s-au dovedit deseori foarte periculoși în acest sezon.

> CFR are jucători valoroși, dar Dinamo are cei mai buni atacanți din țară și tot i-am bătut. Iar Rusescu a dat în acest sezon mai multe goluri decât Weldon (n.r. - și în E.L.)
> **Narcis Răducan,** director sportiv Steaua

CADU, FUNDAȘUL GOLGHETER

Deși beneficiază de atacanți care își fac bine treaba, CFR Cluj lasă un fundaș să execute loviturile de la 11 metri. Așa se face că portughezul Cadu are în acest sezon deja patru goluri marcate, dar din ele trei sunt înscrise de la punctul cu var. La Steaua, cel responsabilizat cu executarea penalty-urilor e golgheterul Rusescu, atunci când pe teren nu se află unul dintre frații Costea, care să-i subtilizeze balonul.

15
goluri
marcate în plus față de Steaua are CFR în Liga I

Foto: Bogdan IORDACHE

TOPUL MARCATORILOR ÎN LIGA I LA CFR
7 goluri Weldon
5 goluri Sougou
3 goluri Kapetanos
2 goluri Ronny
2 goluri De Zerbi

TOPUL MARCATORILOR ÎN LIGA I LA STEAUA
7 goluri Rusescu
4 goluri Mihai Costea
2 goluri Tatu
2 goluri Tănase
1 gol Nikolic
1 gol Florin Costea
Statistică: Răzvan Toma

> Rusescu e cel mai periculos atacant al Stelei, dar să nu uităm că echipa noastră are cea mai bună ofensivă din Liga I
> **Iuliu Mureșan,** președinte CFR Cluj

Foto: Alexandru HOJDA

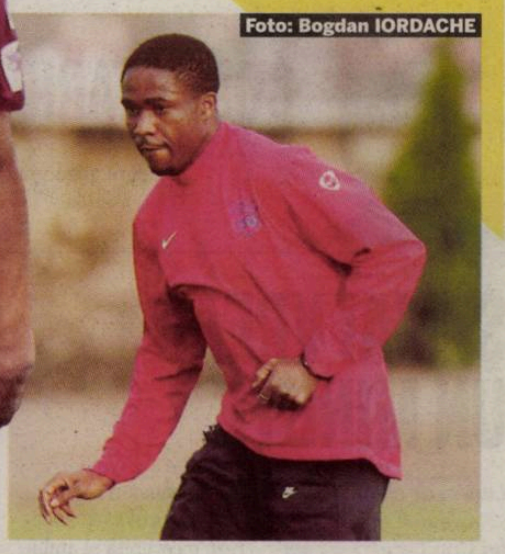

Foto: Bogdan IORDACHE

SITUAȚIE

TEST PENTRU NIGERIANUL EMEGHARA

Conducătorii roș-albaștrilor vor mai aștepta ultimele trei partide pe care Steaua le mai are de disputat din acest sezon, iar apoi vor decide dacă îi vor mai propune lui **Emeghara (foto)** prelungirea contractului cu Steaua. „Eme nu poate juca trei meciuri consecutive, deoarece genunchiul i se umflă mereu. Acum a început să joace din nou titular și vom vedea cum se va simți. Dacă va fi OK, atunci s-ar putea să-i propunem prelungirea contractului“, ne-a spus un oficial al Stelei.
(Daniel VLAD)

PUBLICITATE

OPINIE

Doru GHEORGHIU

COMENTARIU

doru.gheorghiu@prosport.ro

ȘI MAI VREAU UN MINUT!

Lumea de chinezi mici și ordonați a palatului lui Gigi Becali s-a completat perfect cu Ilie Stan, și nu mă refer la forma ochilor. Dincolo, la Dinamo, Ciobotariu fuge în continuare de statutul de provizorat împachetat și mascat deocamdată bine sub fotoliul de lider.

Altfel, ambii au cică temperament de haiduci în meserie și țintesc sus. Tineresc de normale, năzuințele oficiale nu se pupă însă deloc cu atitudinea.

Că a vorbit presei după Vorskla, după Steaua sau după victoria de la Cluj, cu CFR, Ciobotariu a făcut-o la fel. La rândul său, Ilie Stan îl poartă pe Gigi Becali în suflet, în echipă și-n declarații și asta miroase de la o poștă. Se chinuie să fie băiatul casei, care nu deranjează pe nimeni ca să nu se deranjeze pe sine.

Printre așa impresii, am așteptat cu maximă curiozitate derby-ul pentru a vedea dacă măcar acum linia cuminte a vorbelor lor tremură sub ceva carismă. Învinsul trebuia, în scenariul meu ușor radical, să-și pună cenușă-n cap, învingătorul să-și sugereze o coroniță și ambii să certe pe cineva. Nicio picătură de dramatic însă: „Bla, bla, bla... Mai e ceva? Mulțumesc, domnilor!". Toate în șoaptă și timorat. Dezamăgire! Tot supraviețuitori și ăștia! Fotbalul nostru e plin de ei. Știți ce fac supraviețuitorii? Pleacă mai târziu, cu câteva salarii în plus, dar pleacă la fel de insipid pe cât au fost cât au fost. Ca Stoichiță. De asta îmi vor plăcea mereu Dorinel sau Pițurcă. Primul a stat la Steaua cât să-și aranjeze pixurile pe birou, dar a luat cu mult nerv un titlu cu Oțelul. Al doilea n-are nevoie de cuvinte. ***Diferența dintre antrenorii buni și antrenorii mari e dată tot mai mult și de teatru, de carismă. Mourinho poate confirma, iar Ciobi și Ilie nu au exact asta!*** Și trebuie să aleagă acum: antrenori bunicei, de angajat în Panama, sau marele bum! Deocamdată, dragii de ei vor doar să mai stea un pic. Un retur, o lună... Și ar mai vrea un minut, dacă se poate!

DECIZIE

GABI MATEI NU MAI PLEACĂ LA ROMA

Oficialii roș-albaștrilor au hotărât ca Gabi Matei să efectueze ultima parte din recuperare în România, deși exista posibilitatea ca el să se întoarcă la clinica de la Roma. „Gata, ne-am decis și Matei nu se va mai întoarce la Roma. A stat acolo aproape patru luni. El va urma un program separat de restul lotului, pe care doctorul nostru i l-a pregătit", ne-a spus ieri un oficial al Stelei. **(Daniel VLAD)**

REPLICĂ

GIGI: „SPER SĂ DEA CADU AUTOGOL"

După ce Ricardo Cadu a declarat că Steaua are acum una dintre cele mai slabe echipe din ultimul timp, Gigi Becali nu i-a rămas dator acestuia. „De obicei eu nu mă apuc înainte de meciuri să critic jucătorii altor echipe, dar dacă el a declarat asta despre Steaua, atunci îi doresc să dea un autogol în meciul cu noi", a spus Becali. **(Daniel VLAD)**

„FRAȚII COSTEA REFUZAU SĂ SE BUCURE!"

Stan a mărturisit că nu înțelege atitudinea atacanților, iar Becali a anunțat că-l va ceda pe Florin la Vaslui

Daniel VLAD
daniel.vlad@prosport.ro

„Iliesta" și-a pregătit terenul, aseară, în fața lui Gigi Becali, în direct la Digi Sport. După aceste noi dezvăluiri este clar că tehnicianul de 44 de ani a vrut să-i trasmită patronului că nu intenționează nici în meciul cu CFR Cluj să-i folosească în primul „11" pe Florin sau Mihai Costea (foto).

După ce i-a ieșit mutarea cu Nikolic titular în meciul cu Dinamo, Ilie Stan a început să prindă curaj în fața patronului său, Gigi Becali. Ilie îi discreditează public pe frații Costea pentru ca apoi să vadă Gigi Becali faptul că ambii fotbaliști fac notă discordantă de grup.

GIGI: „M-AM ÎNȚELES CU PORUMBOIU"

„Eu nu mai am ce să le fac celor doi frați. Mihai Costea era supărat la finalul meciului cu Dinamo pentru că nu jucase toată partida. Spre exemplu, tot vestiarul cânta, băieții trăgeau de ei să se bucure, dar ei refuzau să facă acest lucru și stăteau amândoi într-un colț", a spus Stan la „Fanatik". Aseară, Gigi Becali a mărturisit că a ajuns la o înțelegere cu Adrian Porumboiu, iar în cazul în care FC Vaslui va avea voie să facă transferuri în iarnă, Florin Costea va ajunge în Moldova: „Rămâne să se mai înțeleagă Adi cu el. Îl dau cu tragere de inimă".

Foto: Alexandru HOJDA

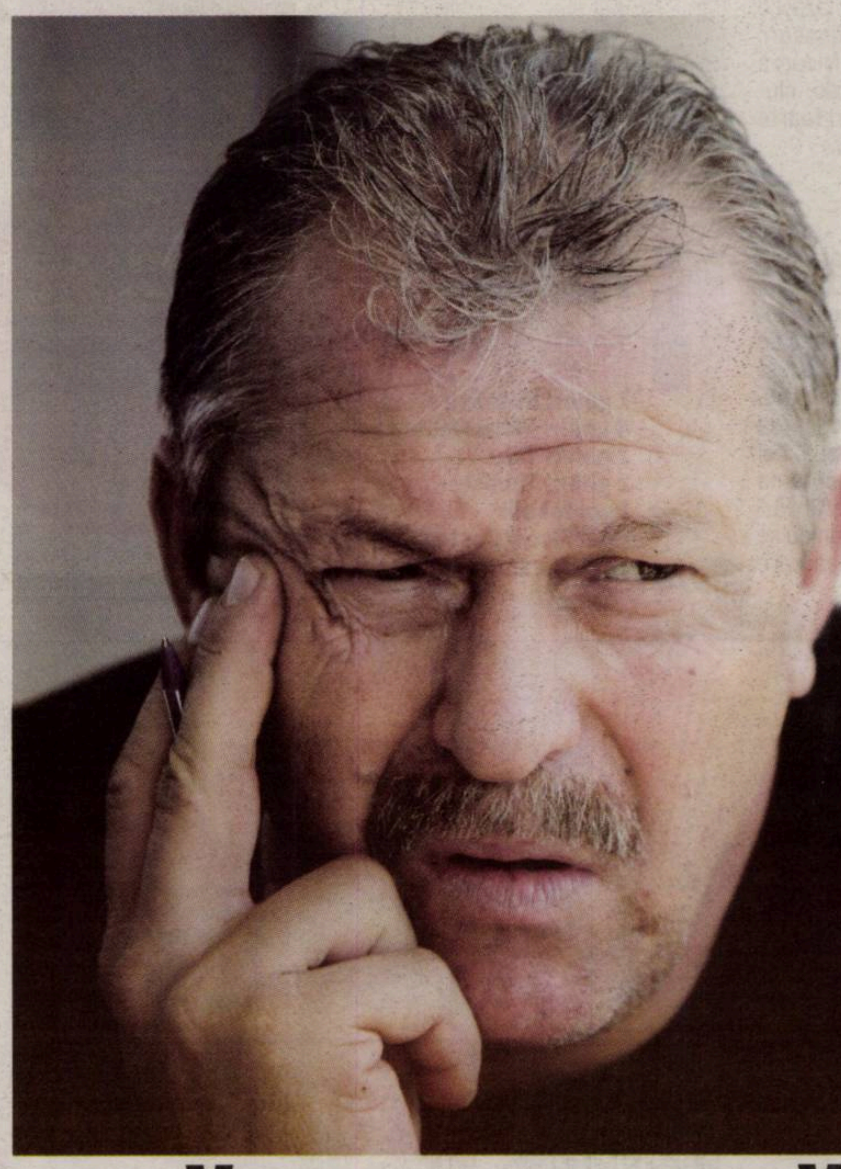

Foto: Dan TĂUȚAN

SOLUȚIE *Duckadamsperă ca steliștii să șuteze des la poarta apărată de Beto (foto sus)*

Foto: Andreea ALEXANDRU

„SĂ PROFITĂM DE BETO"

Helmut Duckadam consideră că jucătorii stelişti trebuie să-l pună în dificultate pe portarul portughez, deoarece acesta nu este în formă

Daniel VLAD
daniel.vlad@prosport.ro

Președintele de imagine al Stelei, Helmut Duckadam, merge și în meciul cu CFR Cluj pe mâna lui Ciprian Tătărușanu. „Eroul de la Sevilla" ne-a mărturisit că a trecut ieri pe la jucători și a observat că starea lor de spirit înainte de partida cu echipa lui Jorge Costa era una foarte bună.

Domnule Duckadam, cum este acum atmosfera în lot după victoria cu Dinamo?

Am trecut azi (n.r.- ieri) pe la băieți și i-am găsit destul de relaxați, însă sunt sigur că ei se gândesc deja la meciul cu CFR Cluj. Victoria obținută în „Ștefan cel Mare" le-a redat jucătorilor lui Ilie Stan încrederea în propriile forțe.

Apropo, cum vedeți partida Stelei cu CFR Cluj?

Sunt sigur că va fi un meci de care pe care. Cei de la CFR doresc să obțină toate cele trei puncte, deoarece acum sunt doar la un singur punct de primul loc, iar noi ne dorim la rândul nostru victoria pentru că vrem să urcăm și mai mult în clasament.

2
gafe mari
a făcut Beto în poarta CFR-ului: una în partida contra celor de la Universitatea Cluj, iar cealaltă în meciul cu Voința Sibiu

„CU UN STADION PLIN, CÂȘTIGĂM"

Are Steaua forța necesară să obțină victoria în acest meci?

Sigur! Nu am demonstrat că avem forță în jocul din „Ștefan cel Mare"? Eu cred că dacă băieții vor fi împinși de la spate de un stadion plin, atunci nu avem cum să nu câștigăm.

Dacă Tătărușanu a câștigat duelul cu Bălgrădean, cum credeți că va fi acum cel cu Beto?

Hai să-ți spun ceva. Beto este un portar bun, dar de câteva meciuri el nu mai este în formă. Am văzut cu toții ce gafe a făcut în ultimul timp. E un capitol unde noi trebuie să profităm la maximum. Tătărușanu este în creștere de formă, în timp ce lui Beto i-a scăzut randamentul. Sunt sigur că Ilie Stan va pregăti foarte bine acest meci, iar în aceste condiții jucătorii lui vor ști ce trebuie să facă.

Considerați că Beto este un câștig pentru Liga I?

Ți-am spus că el este un portar bun, dar acum nu trebuie să gândim chiar așa. Uite, în ultimul timp am scos și noi portari ca Tătărușanu, Bălgrădean, Silviu Lung jr, Pantilimon, cel care între timp a plecat în Anglia.

SURPRIZĂ / „CEFERIȘTII“ SPERĂ SĂ SURPRINDĂ STEAUA CU GRECUL KAPETANOS, FOSTUL IDOL DIN GHENCEA

DOR DE REVANȘĂ

Kapetanos vrea să se răzbune sâmbătă pe Steaua, echipă de care s-a despărțit cu scandal

VALOROS
Kapetanos a reușit două sezoane de excepție la Steaua

Foto: Vlad CONSTANTINESCU

27
de goluri
a marcat Kapetanos pentru Steaua. O medie de un gol la două meciuri

3
goluri
a înscris grecul pentru CFR în 16 meciuri

3
reușite
are Kapetons în cupele europene pentru Steaua, în 15 meciuri

Vlad MĂCICĂȘAN
Andra LUPOU
redactiacluj@prosport.ro

Cu două goluri în ultimele trei meciuri, Pantelis Kapetanos a reamintit la CFR de golgheterul pe care reușitele în tricoul Stelei l-au propulsat până la Campionatul Mondial. Atacantul grec vrea să-și ia revanșa în fața fostei echipe, de unde a plecat în urma unui conflict cu cei din conducere.

În 2008 Pantelis Kapetanos ajungea la Steaua de la AEK Atena, iar până la finele lui 2010 devenea cel mai bun atacant al echipei din Ghencea. 27 de goluri și o medie de o reușită la două meciuri erau cifrele care l-au impresionat și pe Otto Rehhagel, selecționerul de atunci al Greciei. Atât de mult, încât Kapetanos s-a aflat în lotul elenilor care a participat la CM din Africa de Sud.

La începutul acestui an însă, relația dintre Kapetanos și Steaua s-a rupt definitiv. Primele șicane au apărut înainte de CM, când Mihai Stoichiță nu l-a lăsat pe grec să plece mai repede în pregătire cu echipa națională.

În toamna lui 2010, Kapetanos a fost eliminat în celebrul meci cu Napoli (3-3) și a primit patru etape de suspendare. Furios, Gigi Becali l-a amendat cu 25 % din contract și nu i-a mai prelungit actul scadent în decembrie anul trecut, mai ales că atacantul s-a operat de capul lui la o clinică din Grecia și nu la una din Italia, cum îi recomandaseră cei de la Steaua. Aici a intrat pe fir CFR-ul, care l-a luat gratis pe Kapetanos. "Vreau să-mi ridic media la un gol pe meci", spunea atunci jucătorul, în timp ce Iuliu Mureșan se felicita pentru tranzacție: „Am încredere că poate deveni golgheterul României din tricoul CFR-ului".

MUREȘAN: „MI-AR PLĂCEA SĂ MARCHEZE“

Lucrurile n-au decurs însă cum se aștepta toată lumea. Kapetanos a venit la CFR cu o accidentare la genunchi, care l-a ținut pe tușă o jumătate de an. Grecul a jucat doar câte o repriză în returul campionatului trecut, în etapele 19 și 21, iar transferul său părea unul ratat pentru clujeni. Ultimele evoluții i-au făcut însă pe clujeni să creadă că Pantelis va redeveni un golgheter.

Cele două goluri din partidele cu „U“ Cluj și CS Mioveni îi dau speranțe lui Iuliu Mureșan că grecul va da lovitura și sâmbătă, chiar împotriva Stelei, deși nu este anunțat titular în echipa lui Costa. „Mi-ar plăcea ca și Kapetanos să fie omul cu golul, dar atât timp cât se marchează poate fi oricine. Răbdarea noastră a dat roade. A redevenit același jucător care a fost și la Steaua, a dat 27 de goluri acolo și sper să mai dea în continuare și la noi", a spus Iuliu Mureșan, președintele CFR-ului.

APLAUZE DE LA GALERIA STELEI

Fanii roș-albaștrilor îi pregătesc o surpriză grecului. Ei nu au uitat golurile lui Kapetanos din tricoul Stelei și îl vor ovaționa la intrarea pe teren, chiar dacă acesta a ales să plece la o rivală. În ultimele zile întâlnirea cu Kapetanos a fost subiect de discuție pe forumurile suporterilor bucureșteni, iar opinia generală a fost că grecul trebuie primit cu căldură pe Național Arena.

POLI TIMIȘOARA	AZI, ORA 18:00 SPORT.RO	GAZ METAN MEDIAȘ
Antrenor: VALI VELCEA		**Antrenor:** CRISTI PUSTAI
Lepmets - Mera, Scutaru (cpt.), Ilie, Sepsi - Goga, Gorobsov, Tameș, Curtean - Ricketts, Axente		Pleșca - Hoban, Fl. Lazăr, Markovic, Vukadinovic - Todea (cpt.), Nicandro - Avram, C. Petre, Pârvulescu - Bawab
Rezerve: Kirev - Sandu, Zaluschi, Poparadu, Chiș, Popovici, Zăgrean		**Rezerve:** Vătcă - D. Roman, Frăsinescu, Ciucă, Buzean, Vitinho, Bud
Absent: Jitaru (accidentat)		**Absenți:** Dudiță, Munteanu, Irtovac, Raul

Stadion: „Dan Păltinișanu" (Timișoara); **Arbitru:** Ovidiu Hațegan (Arad); **Asistenți:** Miklos Nagy (Cluj) și Dorin Mudura (Oradea); **Bilete:** 8 lei - peluze, 12 lei - tribunele I și a II-a, 20 lei - tribuna 0, 150 lei - lojă, 200 lei - VIP

GAZ METAN / PRIMĂ DE 100.000€

Medieșenii văd Cupa drept cea mai ușoară cale de a ajunge din nou în Europa League. Ioan Horoba le reamintește jucătorilor că obiectivul lor este câștigarea competiției și le promite 100.000 de euro în cazul unei victorii. **(Vlad MĂCICĂȘAN)**

TIMIȘOARA / O SEMIFINALISTĂ DIN LIGA A II-A DUPĂ ȘASE ANI?

Poli Timișoara joacă astăzi cu Gaz Metan Mediaș în sferturile Cupei României. În cazul în care se vor califica în semifinale, bănățenii ar egala performanța Petrolului (1-4 și 3-3 cu Rapid), ultima echipă din liga secundă care s-a calificat în penultimul act al competiției, în 2006. **(Radu FAUR)**

PUBLICITATE

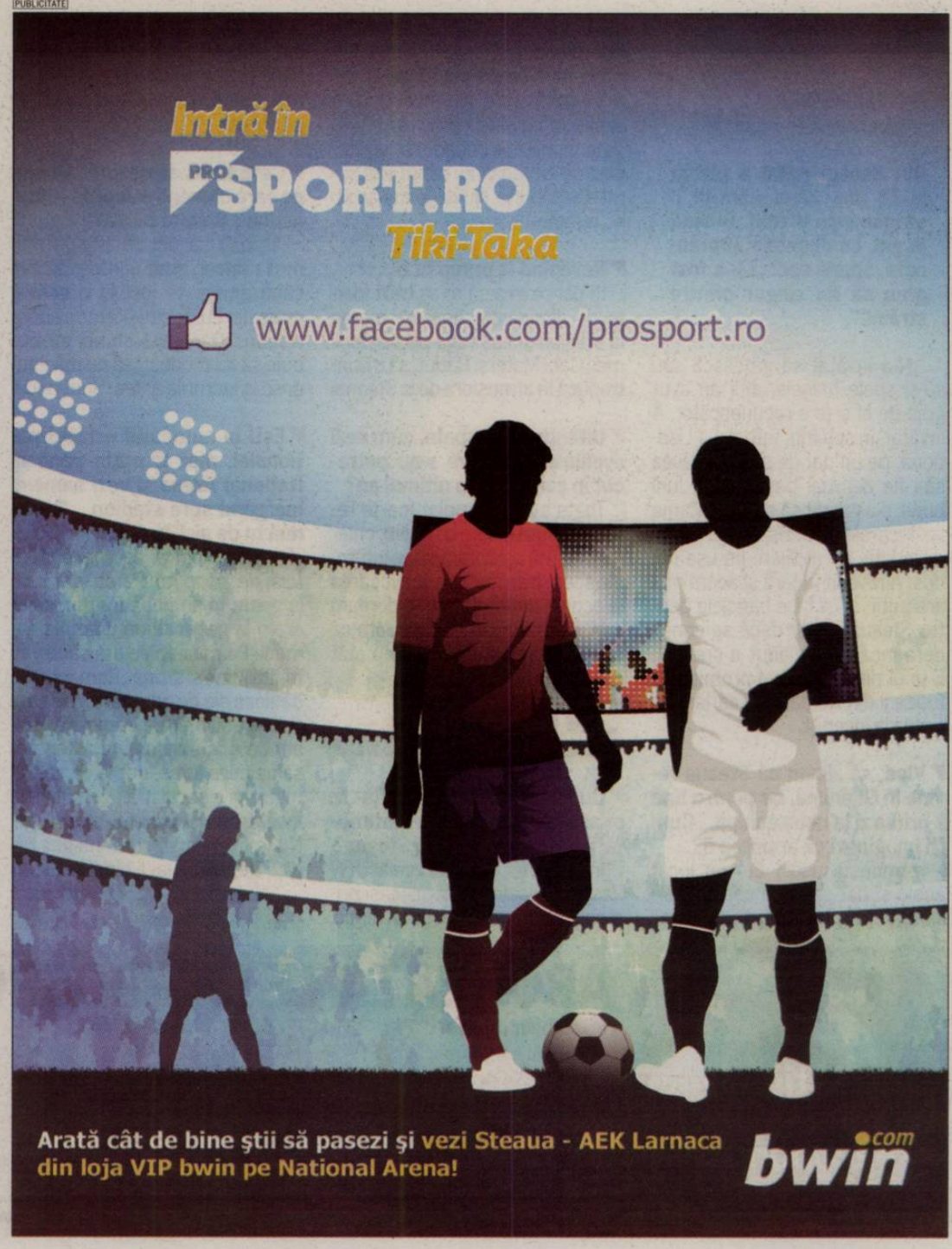

Foto: PROSPORT

„O SĂ MERG SĂPTĂMÂNAL LA TEATRU, NU LA BAMBOO!“

Vlad Chiricheş, viitorul jucător al Stelei, şi-a făcut, împreună cu iubita, planul pentru venirea în Bucureşti: va frecventa doar sălile de spectacol, nu şi cluburile de fiţe

Îmi doresc să câştig campionatul cu Steaua, iar cu echipa naţională să ajung la Campionatul European. Acestea sunt următoarele mele obiective

Vlad Chiricheş, fundaş

Costin NEGRARU
costin.negraru@prosport.ro

Cristian VOINEA
cristian.voinea@prosport.ro

Din Bacăul natal a plecat la 13 ani, când părinţii îl strigau încă Vlăduţ. Privind în gol, cu degetele împreunate, spune sec: „Mi-a fost greu să fiu singur printre străini!”.

N-a învăţat să gătească sau să-şi spele hainele, alţii au avut grijă de el şi le e recunoscător. A învăţat, în schimb, fotbal. La Lisabona, pe un pat de spital ce avea să-i fie cel mai bun prieten luni bune, s-a gândit să se lase. Mama l-a încurajat, i-a zis să nu plece niciodată, de nicăieri, pe uşa din dos. A revenit în ţară şi acum mai are puţin şi îşi face bagajele pentru Steaua. Chiar dacă se consideră încă mic, Vlăduţ a crescut. E unul dintre cei mai promiţători fundaşi din România şi cariera lui e abia la început.

Vlad, să zicem că Steaua revine în Ghencea, iar pentru tine e prima zi la noua echipă... Cum îţi imaginezi că ar putea fi?

(zâmbeşte uşor) Eu am jucat acolo şi pot să spun că îţi dă un sentiment special stadionul ăsta.

Nu spui acest lucru doar din complezenţă?

Nu, nu! Crede-mă, chiar îţi dă o anumită stare. Nu-mi cere să-ţi explic în cuvinte că nu aş şti. Îţi bate inima mai repede, ai un puseu de adrenalină când vezi lumea în tribune. Nu degeaba acolo e „Templul”!

Revenind la prima ta zi...

Îţi dai seama că m-aş trezi foarte de dimineaţă. Apoi aş merge la stadion şi i-aş ruga pe prietenii mei, Gabi Matei şi Răduţ, să mă introducă în atmosfera de la Steaua.

Uitându-te în spate, cum vezi evenimentele care s-au petrecut în cariera ta în ultimul an?

Toate s-au întâmplat foarte repede şi numai spre bine. Nu, chiar nu... nu mă aşteptam să se întâmple acest transfer sau convocarea la echipa naţională. Mi le doream atât de mult, dar nu credeam că se vor întâmpla într-un timp atât de scurt.

„AM PRIETENI MAI MULŢI PE FACEBOOK!”

Cum s-a schimbat viaţa ta odată cu dobândirea notorietăţii, prin transferul la Steaua?

În niciun fel. Conduc acelaşi VW Passat ca înainte, am aceeaşi prietenă, nu s-a schimbat mai nimic. Singurul lucru diferit e că acum am mai mulţi prieteni pe Facebook. *(râde cu poftă)* Şi poate că mai multă lume mă recunoaşte pe stradă.

Ce părere ai despre atenţia pe care oamenii o acordă fotbaliştilor? Despre faimă?

Nu poţi să zici că eu sunt faimos. Sincer, cred că doar atunci când ajungi să joci la o echipă mare din Europa te poţi considera celebru. Dar până atunci eu trebuie să fiu modest, să nu mă gândesc la lucrurile astea. Sunt mic...

Eşti în autocarul echipei naţionalei, mai ai puţin până la Naţional Arena şi vezi oamenii mergând spre stadion... Continuă tu de aici, te rog...

(râde cu poftă, apoi face o pauză de gândire) Parcă stăteam la geam în autocar. Da, da, sigur eram la geam şi mă uitam la oameni. Pe mine mă ajută când văd multă lume şi strigă „România”, îţi dă doza aia de adrenalină de care ziceam şi mai devreme. Nu ştiam ce e în stadion, ne aşteptam să fie ceva lume, dar la începutul meciului e şocul. Când am ieşit la încălzire, au început toţi să strige. Nu îmi venea să cred, mi-am zis: „Azi trebuie să iasă bine!”

Şi ţi-a ieşit...

Aşa este! Am stat tot meciul cu ochii pe Benzema, ştiam că nu trebuie să îl scap din ochi, că e deranj. Avea un antrenor al meu o vorbă, că unii atacanţi sunt mincinoşi. Eh, aşa e Benzema. Stă în spatele tău, îţi dă senzaţia că nu urmăreşte faza, şi dintr-o dată îl vezi că apare în faţa ta, preia şi se duce spre poartă. Cu mine, din fericire, n-a avut ocazia.

„MI-A FUGIT PĂMÂNTUL DE SUB PICIOARE LA BENFICA”

Povesteşte-mi perioada pe care ai petrecut-o la Lisabona.

Aveam 17 ani când am ajuns la Benfica. Eram la juniorii lor, la o selecţie, şi m-au oprit după două săptămâni. După câteva zile, am fost chemat să mă antrenez cu prima echipă, alături de Nuno Gomes, Rui Costa şi Di Maria...

Ce simte un copil atunci când se antrenează cu atâtea nume mari în jurul lui?

Mi-a cam fugit pământul de sub picioare iniţial. Dar la antrenament m-am descurcat foarte bine! Poate şi de aceea m-au mai păstrat încă o săptămână cu ei. Dar m-am accidentat şi mi-a revenit pământul sub picioare.

Cum ai trecut peste perioada de accidentare?

Nu vreau să mint şi să spun că a fost uşor. Mă gândeam, în anumite momente, că ar fi mai bine să mă las şi să mă întorc acasă. Dar mama a fost alături de mine, îmi spunea că niciodată, de nicăieri nu trebuie să plec pe uşa din dos. Vorbele ei mi-au dat putere.

După ce te-ai refăcut, te-ai întors în România?

Nu imediat. Benfica voia să mă împrumute la o echipă din eşalonul secund, dar mie nu prea mi-a convenit. Mă gândeam că o să fiu iar singur. Aşa m-am hotărât să vin înapoi în România.

Tu de la ce vârstă ai plecat de acasă?

La 13 ani! Nu prea ştii multe despre viaţă la vârsta asta, dar am avut noroc de un antrenor excepţional la Ardealul, Mihai Georgescu, care mereu ne-a forţat să ne descurcăm. E greu că ţi-e dor de familie, dar eu sunt un tip ambiţios şi trag foarte tare de mine în orice situaţie.

Cine o să aibă grijă de tine când vii la Bucureşti?

O să vin cu prietena mea. Dar eu sunt un băiat liniştit, nu sunt foarte agitat şi, mai ales, nu îmi place să ies în evidenţă prin viaţa extrasportivă. Chiar vorbeam cu prietena mea că o să venim la Bucureşti şi o să mergem în fiecare săptămână la teatru. *(zâmbeşte timid)*. Ştii, la Târgu Jiu nu sunt prea multe de făcut...

Cluburi nu? Că până la urmă, e o chestie normală pentru un băiat de 22 de ani.

Nu prea mă atrag pe mine. Totodată, nu pot să spun că n-aş ieşi într-o seară liberă, ca să mai sparg un pic monotonia. Dar, repet, nu sunt eu genul cluburilor.

Unde îţi place să mergi în vacanţe?

Am fost la Londra şi am rămas impresionat! Sunt atât de multe locuri pe care poţi să le vizitezi acolo, e un loc extraordinar.

PRO SPORT
Câştigi timp şi economiseşti bani

ABONEAZĂ-TE LA PROSPORT!

★ „cumpăr prosport“ Prin SMS la 7533 (7€ fără tva) / 1 lună
★ Online: www.prosport.ro (VISA / MASTERCARD / VISA ELECTRON SAU MAESTRO)
★ Prin ordin de plată sau mandat poştal (vezi talonul »)
★ Acum abonamentele se pot plăti şi la terminalele Zebrapay

Contravaloarea abonamentului se poate achita prin ordin de plată la orice bancă sau prin mandat poştal la orice oficiu poştal, în contul SC MEDIAFAX GROUP SA - RO43 INGB 0001 0081 9398 8920 deschis la ING BANK, sector 1, CUI: RO27189522. Preţul include TVA şi taxele de distribuţie. MEDIAFAX GROUP îşi asumă responsabilitatea trimiterii abonamentului către dumneavoastră. Eventualele erori în distribuţie nu cad în sarcina noastră, dar trebuie semnalate imediat pe adresa abonamente@mpg.ro.

NUME ŞI PRENUME
ADRESA
TEL/FAX EMAIL

■ ProSport 1 lună 35 RON ■ ProSport 3 luni 85 RON ■ ProSport 6 luni 160 RON ■ ProSport 12 luni 298 RON

Completează talonul de mai sus, decupează-l şi trimite-l împreună cu dovada plăţii pe adresa: Str. Aurel Vlaicu, nr. 62-66 - Departament Abonamente; prin fax: 0318.256.243 sau prin email: abonamente@mpg.ro. Abonamentele plătite până în data de 20 a lunii în curs, vor fi distribuite cu 1 a lunii următoare
■ Nu sunt de acord ca datele mele personale să fie incluse în baza de date cu cititorii produselor editate de MEDIAFAX GROUP, conform Legii 677/2001.

CU PRIMA LINIE ÎNAINTE

CUPĂ / CIOBOTARIU SE TEME DE PETROLUL, O ELIMINARE FIIND ECHIVALENTĂ CU DEZASTRUL ÎN „ŞTEFAN CEL MARE”

Pentru a evita un rezultat negativ şi o eventuală criză la Dinamo, Ciobotariu va juca împotriva Petrolului fără să menajeze vreun jucător

TACTICĂ Dacă Ciobotariu nu odihneşte pe nimeni, Răchită nu-i va trimite pe teren pe Oprița (accidentat) în timp ce Pompiliu Stoica şi Florentin Dumitru vor fi menajaţi

Foto: Alexandru HOJDA

Mircea DOMINTE
mircea.dominte@prosport.ro

Liviu Ciobotariu nu riscă nimic şi va alinia cel mai bun unsprezece pentru meciul de azi cu Petrolul. Tehnicianul lui Dinamo se teme că eşecul cu Steaua, dublat de eliminarea din Cupă, ar putea genera tensiuni în cadrul clubului.

După un tur aproape perfect, Dinamo este lider, dar în ultima etapă a pierdut cu 3-1 tocmai în faţa Stelei, rezultat care i-a dat de gândit lui Liviu Ciobotariu. Temându-se ca eşecul să nu fie dublat şi de o eliminare din Cupă, antrenorul va începe în această seară cu cel mai bun unsprezece împotriva Petrolului. Tehnicianul se va abate astfel de la principiul pe care l-a aplicat în precedentele partide ale competiţiei, când le-a dat şanse să joace şi fotbaliştilor care au bifat mai puţine minute în campionat sau în cupele europene.

ÎNFRÂNGEREA, O CATASTROFĂ

O eventuală eliminare din Cupa României ar dărâma întreaga muncă a echipei din acest sezon, mai ales pentru că ar reprezenta al doilea obiectiv ratat, după necalificarea în grupele Ligii Europa. În plus, posibila înfrângere în faţa Petrolului ar aduce tensiuni în cadrul clubului, apele fiind deja tulburi după meciul cu Steaua. După derby, Giovani Becali l-a acuzat pe Ciobotariu de faptul că face doar ceea ce-i spun Dănciulescu, Niculae şi Munteanu.

ALEXE, DOAR CU INFILTRAŢII

Totuşi, antrenorul va fi nevoit să facă o modificare în prima garnitură din cauza unor probleme medicale. Astfel, Liviu Ganea are mari şanse să fie titular în locul lui Marius Alexe, care a ieşit la pauza meciului cu Steaua din cauza unei dureri la inghinali. Ieri s-a constatat că decarul liderului suferă de pubalgie şi ar putea evolua numai dacă va face infiltraţii care să anihileze durerea pentru câteva ore. Chiar şi aşa, este greu de crezut că mijlocaşul va fi forţat, având în vedere că aceasta este a patra accidentare pe care o suferă în acest an. ■

DINAMO	AZI, ORA 20:30 PRO TV	PETROLUL
Antrenor: LIVIU CIOBOTARIU		Antrenor: VALERIU RĂCHITĂ
Bălgrădean - Luchin, Grigore, Moţi, Diabate - Rus, Kone, Munteanu, L. Ganea - Dănciulescu (cpt.), Niculae		Bornescu - Melinte, Petrovic, Sipovic, Străuţ - Bărbulescu, Enescu - Buleică, Negru, Stojimirovic - Roman
Rezerve: Naumovski - Scarlatache, Pulhac, D. Stoica, Pătraşcu, Păun, Ţucudean		**Rezerve:** Zimmermann - Djurovic, Buhuşi, Komazek, Borza, Milea, Mihai Tudor
Absenţi: Bakaj (accidentat), Alexe (incert)		**Absenţe:** Mitea, Oprița (accidentaţi), Dumitru, Stoica (menajaţi)

Stadion: Dinamo (Bucureşti); **Arbitru:** Alexandru Deaconu (Bucureşti); **Asistenţi:** Octavian Şovre (Oradea) şi Sebastian Gheorghe (Suceava); **Bilete:** 10 lei - peluze, 20 lei - tribuna a doua neacoperită şi tribuna 0-III, 25 lei - tribuna a doua acoperită şi tribuna 0-II, 40 lei - tribuna a doua VIP şi tribuna 0-I, 80 lei - tribuna 0-VIP

Am şi uitat că am câştigat cu 5-1 la Ploieşti, în campionat. Chiar cred că Petrolul va veni cu sete de revanşă şi trebuie să fim foarte concentraţi

Marius Niculae, atacant Dinamo

OPINIE

Alin BUZĂRIN

PENALTY DE PEDEAPSĂ

alin.buzarin
@prosport.ro

ARMELE LUI CORNEL DINU

Cine îi transmite lui Cornel Dinu să fie curajos, înseamnă fie că o face de complezenţă, fie că nu-l cunoaşte, fie şi una, şi alta. Omul e mai curajos decât mulţi dintre cei care, prin ani, l-au contestat sau măcar l-au pus la îndoială.
Cum poţi fi altfel decât curajos şi tare când intri în direct la televiziuni de pe culoarele spitalului şi nu te lamentezi, ci analizezi cu luciditate ce e de analizat? ***Cum poţi fi slab când, cu toată drama prin care treci, te simţi în stare să-ţi notezi toate fazele şi toate învăţămintele unui derby pe care echipa ta l-a pierdut? Când poţi să faci toate astea, înseamnă că eşti tare şi că poţi lua în piept orice val îţi azvârle viaţa!***
Tinerii de azi îl percep pe Cornel Dinu ca pe un intelectual cu chipul palid, care vorbeşte însufleţit despre lucruri pe care mulţi dintre ei nu le înţeleg. Puţini ştiu că filosoful de la televizor, cu sănătatea grea încercată, a fost un fotbalist de mare clasă, care băga piciorul la alunecare şi apoi dădea pasă de 50 de metri şi pe care legenda spune că l-ar fi vrut Bayern, ca să-l înlocuiască pe Beckenbauer. Alţii nu ştiu că, după ce-a terminat cu fotbalul, Dinu era un contestatar care din pricina limbii sale ascuţite a trebuit să plece din Bucureşti şi să pribegească aproape un deceniu prin provincie.
După cum puţini îşi aduc aminte că selecţionerul Cornel Dinu a avut 5-0 la pauză cu Ţara Galilor, la care jucau Rush, Hughes şi de curând răposatul Speed.
Uitaţi-vă la Cornel Dinu şi încercaţi să priviţi prin el. Marii prieteni ai vieţii sale, Fănuş, Băieşu, Conţi Bărbulescu, maestrul Dinică, au plecat, lăsându-l să se lupte de unul singur cu o bătrâneţe chinuitoare, pe care o merita cu totul altfel. Lui Dinu soarta i-a pus multe în spate, iar el le cară mândru, cu capul sus, cu pixul în mână şi cu mintea luminată. Nu-l compătimiţi, priviţi-l cum stă cu spinarea dreaptă când oricine în locul său s-ar încovoia. Admiraţi-l, că e de admirat!

„AM LUAT GOL DIN GROENLANDA“

Fără a pronunţa nume, Cornel Dinu consideră că Moţi este principalul vinovat pentru înfrângerea cu Steaua

Mircea DOMINTE
mircea.dominte@prosport.ro

Înfrângerea cu Steaua de luni nu avea cum să-l lase indiferent pe Cornel Dinu. Administratorul delegat al lui Dinamo crede că liderul a făcut greşeli nepermise în apărare, permiţându-i lui Rusescu să devină erou.

„Nu se poate ca un fundaş să se întoarcă cu spatele în momentul unui şut care a venit din Groenlanda”, a fost replica acidă a „Procurorului”, ieri, în direct la Fanatik Show. Dinu făcea referire la golul egalizator marcat de Rusescu, care a şutat de la aproximativ 30 de metri, pe lângă Moţi. Deşi nu i-a pronunţat numele, fosta legendă a lui Dinamo a continuat atacul: „Eu nu dau nume, decât dacă este vorba despre fundaşi de legendă ai lui Dinamo. Din păcate, în ziua de azi nu mai este cazul.

La golul doi, Rusescu nu a avut cine ştie ce execuţie, fiindcă altfel nici nu avea cum să tragă. Mie mi se pare incredibil că în momentul pasei Nikolic s-a descotorosit atât de uşor de fundaş (n.r. - acelaşi Moţi)”.

Totuşi, deşi a declarat că Dinamo s-a bătut singură, Cornel Dinu a subliniat faptul că lotul Stelei este unul care cuprinde mulţi jucători de calitate, factor care a contat în a doua repriză a partidei.

PRECEDENT

DINU NU-L ARE LA INIMĂ PE MOŢI

Acum un an şi jumătate, în martie 2010, „Procurorul” l-a atacat direct pe Cosmin Moţi, spunând despre acesta că este un fumător înrăit. „El este un băiat deosebit, dar fumează trei pachete de ţigări pe zi, ceea ce se întâmplă de câţiva ani. Practic, Moţi respiră nicotină în loc de oxigen, lucru incompatibil cu fotbalul de performanţă”, declarase Cornel Dinu.

Foto: Bogdan IORDACHE

LIGA CAMPIONILOR

www.prosport.ro

GRUPA C

IERI

Benfica - Oţelul	1-0 (1-0)
Basel - Manchester	2-1 (1-0)

CLASAMENT

1. Benfica	6	3	3	0	8-4	12
2. FC Basel	6	3	2	1	11-10	11
3. Man. United	6	2	3	1	11-8	9
4. Oţelul	6	0	0	6	3-11	0

S-AU JUCAT:

FC Basel - **Oţelul**	2-1
Benfica - Manchester	1-1
Manchester - Basel	3-3
Oţelul - Benfica	0-1
Oţelul - Manchester	0-2
FC Basel - Benfica	0-2
Manchester - **Oţelul**	2-0
Benfica - Basel	1-1
Oţelul - Basel	2-3
Manchester- Benfica	2-2

GHINION

SERGIU COSTIN S-A ACCIDENTAT LA ÎNCĂLZIRE

Foto: MEDIAFAX

Dorinel Munteanu a avut parte de surprize neplăcute încă dinaintea startului meciului cu Benfica Lisabona. Căpitanul Oţelului, **Sergiu Costin (foto)** s-a accidentat la încălzire şi nu a mai putut juca împotriva portughezulor. În acest context, în centrul apărării moldovenilor şi-a făcut apariţia Alexandru Benga, cel care a debutat în Liga Campionilor, fără să joace până acum vreun meci în Liga I. **(Dănuţ LUNGU)**

BASEL - MAN UNITED 2-1

ŞOC: UNITED IESE DIN LIGĂ!

Surpriză imensă la Basel, în celălalt meci al Grupei C. Echipa gazdă a învins-o cu 2-1 pe Manchester United (goluri Streller şi A. Frei / Jones) şi s-a calificat în optimile de finală, iar „diavolii" rămân să se lupte pentru trofeul Europa League. A fost al 300-lea meci al lui United în cupele europene, englezii având în palmares şi trei Ligi ale Campionilor. Dacă ajung până în finala Europa League, jucătorii lui Ferguson i-ar putea întâlni, la Bucureşti, pe concitadinii de la City, eliminaţi şi ei aseară din Ligă. În precedentele 16 campanii din Liga Campionilor, Manchester United a fost eliminată doar de două ori în faza grupelor. **(Robert VĂTAFU)**

MECIURILE DE ASEARĂ DIN CHAMPIONS LEAGUE

GRUPA B

Lille - Trabzonspor	0-0
Inter Milano - ŢSKA Moscova (Cambiasso 51 / Doumbia 50, V Berezuţki 87)	1-2 (0-0)

CLASAMENT GRUPA B

1. Inter	6	3	1	2	8-7	10
2. ŢSKA Moscova	6	2	2	2	9-8	8
3. Trabzonspor	6	1	4	1	3-5	7
4. Lille	6	1	3	2	6-6	6

GRUPA D

Dinamo Zagreb - Olympique Lyon (Kovacic 41 / Gomis 45, 49, 52 şi 70, Gonalons 48, Lopez 65, Briand 76)	1-7 (1-1)
Ajax Amsterdam - Real Madrid (Callejon 14 şi 90, Higuain 42)	0-3 (0-2)

CLASAMENT GRUPA D

1. Real Madrid	6	6	0	0	19-2	18
2. Lyon	6	2	2	2	9-7	8
3. Ajax	6	2	2	2	6-6	8
4. Dinamo	6	0	0	6	3-22	0

Bayern, Inter, Real Madrid, Chelsea, Leverkusen, Arsenal, Marseille, APOEL, Zenit, Barcelona, Milan, Benfica, ŢSKA Moscova, Lyon, Napoli şi Basel s-au calificat în optimi

OŢELUL TREC ÎNAPOI LA TR

Băieţii lui Dorinel Munteanu au îmbrăcat aseară, pentru ultima oară, costumele de Europa, la Lisabona (0-1 cu Benfica). De acum, în garderoba lor vor sta doar treningurile de fâş, bune pentru Liga I

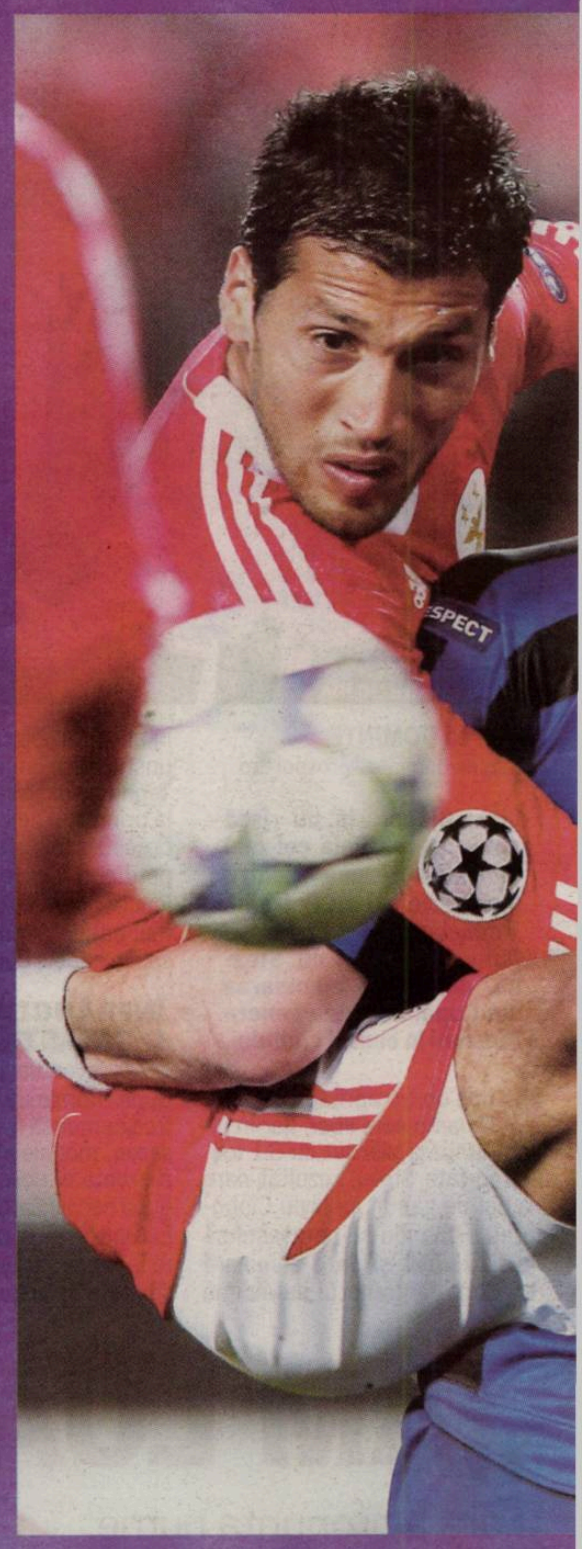

Costin NEGRARU
costin.negraru@prosport.ro

În „Catedrala" aproape goală din Portugalia, campioana noastră şi-a luat adio de la Liga Campionilor. Fără lacrimi, dar cu o tristeţe de înţeles, şi cu o întrebare rămasă în urma ei: oare s-ar fi putut mai mult? Golul din start al lui Cardozo ne-a lămurit pe noi, ceilalţi, că nu s-ar fi putut şi că zero-ul din dreptul nostru e meritat. Aseară, Oţelul a pierdut şi ultimul meci din Ligă, 0-1 cu Benfica.

Paraschiv ascultă inert imnul Champions League, iar Perendija face cu mâna spre cameră, un gest clar de rămas bun. Dorinel se agită încă de dinainte ca meciul să înceapă. Munti aşa e mereu, n-ai cum să-l scoţi din ale lui. Stadionul gigant al Benficăi seamănă de sus cu Naţional Arena la celelalte meciuri ale moldovenilor, adică e mai mult gol. Un cadru trist, la fel ca Oţelul la prima participare în Ligă. Comentatorii vorbesc de onoare, dar să aduni trei puncte în ultimul meci nu ar putea să-ţi repare cu mult moralul, când anul trecut Urziceni făcea vreo opt şi ţinea România în emoţii până la final.

Se joacă mai mult la mijloc, iar Oţelul atinge destul de des mingea. Să nu ne facem speranţe, aşa au început fiecare meci. Nici nu ajungem bine în careul lui Artur, că Oscar Cardozo pleacă în goană spre poarta noastră doar ca să fie blocat de Grahovac (7). Apoi tripleta Witsel-Gaitan-Cardozo loveşte! Belgianul pasează printre doi, argentinianul mai ia şi el un român la mână până să-i aştearnă mingea în faţa porţii atacantului din Paraguay. Latul lenes al lui Cardozo termină discuţiile despre onoare. Chiar nu-şi au rostul, degeaba mai scapă Dorinel o înjurătură printre dinţi.

ŞI, TOTUŞI, PUTEAM ÎNSCRIE

Când Paraschiv a scăpat dintre fundaşii adverşi am sperat. L-a blocat Artur, dar mingea a ajuns la Giurgiu şi am sperat din nou (34). S-a opus din nou goalkeeperul brazilian şi lumea s-a aşezat la loc pentru a urmări diferenţele dintre noi şi ei. În niciun moment mai clare decât atunci când trei gălăţeni aveau prim-planul în faţa lui Witsel, dar băiatul cu freza afro le-a luat faţa. N-a reuşit să centreze, dar poate că nici nu era nevoie. Şuturile lui Antal şi Filip ne-au apropiat ultima oară de poarta lor. E timpul ca elegantele costume de Ligă să treacă în dulap şi să scoatem din nou treningul. ■

BENFICA 1

Marcator:
'7 Cardozo, 1-0
Antrenor: Jorge Jesus
Rezerve: 47. Eduardo - 27. M. Vitor, 36. L. Martins, 21. Matic,
Schimbări: 9. Nolito ★★ (B. Cesar 57), 19. Rodrigo ★ (Aimar 70), 30. Saviola (Cardozo 78)
Cartonaşe galbene: Cardozo 71
Cartonaşe roşii: -

OŢELUL 0

Marcatori:
Antrenor: Dorinel Munteanu
Rezerve: 1. Brăneţ - 2. Skubic, 37. Viglianti, 19. Punosevac
Schimbări: 5. Ljubinkovic ★ (S. Ilie 20), 27. Pena ■ (Neagu 71), 11. Frunză (Antal 81)
Cartonaşe galbene: Ljubinkovic 83, Giurgiu 85
Cartonaşe roşii: -

4-2-3-1: 1 ARTUR ★★; 33 JARDEL ★★, 24 GARAY ★★; 5 AMORIM (CPT.) ★★, 3 EMERSON ★★★; 8 J. GARCIA ★★, 28 WITSEL ★★★; 8 B. CESAR ★★, 20 GAITAN ★★, 10 AIMAR ★★; 7 CARDOZO ★★★

Arbitru: Manuel Gräfe ★★★; **Asistenţi:** Markus Häcker ★★★ şi Guido Kleve ★★★; **Adiţionali:** Christian Dingert şi Tobias Welz (toţi din Germania); **Stadion:** „Da Luz" (Lisabona); **Spectatori:** 30.000

JUCĂTORUL MECIULUI CARDOZO ★★★

4-2-3-1: 10 PARASCHIV ★★; 8 ANTAL ★★, 26 NEAGU ★, 7 IORGA ★; 29 GIURGIU (CPT.) ★, 4 FILIP ★, 14 S. ILIE ■, 3 RÂPĂ ★★; 55 PERENDIJA ★★, 6 BENGA ★; 12 GRAHOVAC ★★

★★★★★ Excelent ★★★★ Foarte bine ★★★ Bine ★★ Mediocru ★ Slab ■ Foarte slab

Silviu Ilie a fost schimbat în minutul 20 de Ljubinkovic, după ce a acuzat o accidentare la piciorul drept

LAMENTABIL

Paraschiv (cu spatele) şi ceilalţi gălăţeni au încheiat ruşinos evoluţia în Ligă

IMPRESIONAŢI DE PODUL „VASCO DA GAMA"

Campionii de la Oţelul s-au plimbat, ieri-dimineaţă, înainte de duelul cu Benfica, în impozantul Parc al Naţiunilor din Lisabona

Dănuţ LUNGU
(Lisabona)

Campionii în grupele Ligii Campionilor s-au relaxat pe cinste înaintea jocului de aseară, de pe „Estadio da Luz". Jucătorii Oţelului au efectuat ieri, în apropierea prânzului, o plimbare spectaculoasă în Parcul Naţiunilor din Lisabona.

În parc, elevii lui Dorinel au putut admira un segment al falezei Râului Tejo şi impozantul Pod „Vasco da Gama", cel mai lung pod din Europa (n.r. – măsoară 17,2 kilometri şi leagă nordul de sudul capitalei portugheze)! „La noi, în România, abia se asfaltează o stradă, două, nici autostrăzi nu avem, aşa că nu putem visa vreodată la o asemenea frumuseţe", au comentat gălăţenii, uitându-se minute în şir la construcţia ce pare să se piardă în albia Râului Tejo, apă curgătoare care se varsă în Oceanul Atlantic.

FRUNZĂ, LA UN PAS DE BOTEZ ÎN RÂUL TEJO!

Atmosfera din lotul formaţiei gălăţene a fost destul de relaxată înaintea jocului cu Benfica. La plimbarea din jurul prânzului, Antal, Pena, Râpă, Ilie, Neagu şi Viglianti l-au luat pe sus pe mijlocaşul stânga Sorin Frunză şi l-au ameninţat, în glumă, că-l vor arunca în Râul Tejo. „Ai jucat şi cu Urziceniul în Liga Campionilor, dar n-ai avut această şansă", s-au distrat colegii fostului jucător de la Unirea. Tentativa roş-alb-albaştrilor s-a încheiat cu o fotografie de grup, Frunză fiind ţinut pe braţe ca şi cum ar fi fost pregătit pentru botez. ■

PERFORMANȚE *Steliștii au avut motive de bucurie în anii '90: s-au calificat de trei ori la rând în grupele Ligii Campionilor*

Foto: PROSPORT

TE SALUTĂM, DRAGĂ LIGĂ!

Poftită până acum direct în grupele Ligii Campionilor, România se întoarce din ediția viitoare în tururile preliminare

Doru GHEORGHIU
doru.gheorghiu@prosport.ro

Aseară, odată cu meciul Oțelului de la Lisabona, România a pierdut statutul de abonat al grupelor Ligii Campionilor. Au fost opt ediții în care ne-am bucurat că am fost acolo și a fost uneori abrupt de dureros să realizăm că nu putem mai mult și mai sus de atât.

Totul a început cu Steaua, participantă la trei ediții ale Ligii în perioada „clasică", dinainte de 2000. Prima dată, în sezonul 1995-1996, steliștii au terminat grupa peste Anderlecht, golul lui Prodan (voleu la o minge venită direct din corner), din victoria reușită în Ghencea în fața belgienilor, fiind unul dintre cele mai frumoase ale Ligii.

STEAUA, ZECE ANI DE PAUZĂ ȘI IAR STEAUA

A urmat marea secetă, respectiv zece ani de absență din grupele Ligii Campionilor și o revenire acolo tot prin Steaua, în urma unei calificări cu suspans în fața lui Standard Liege. Apoi, grupa a debutat cu marea lovitură de la Kiev. 4-1, cu Dică și Steaua strălucind și lăsându-ne senzația că avem din nou o mare forță continentală la București. Grupa aceea s-a încheiat însă cu steliștii doar pe locul 3, pentru că deasupra erau Real și Lyon. Rămâne însă de reținut descinderea „galacticilor" la București.

MINUNEA DIN BĂRĂGAN

Peste alte două ediții am mai bifat o premieră: două echipe simultan în grupe, respectiv Steaua și CFR Cluj. Ultima își face debutul cu o victorie năucitoare în deplasare, cu AS Roma (2-1), dar, din păcate, din nou nu reușim să facem pasul dincolo de grupe. Cel mai aproape de o astfel de performanță a fost Unirea Urziceni, care, un an mai târziu, a strâns opt puncte și două victorii, cu un punct sub Stuttgart. După încă un an cu CFR Cluj pe ultimul loc al unei grupe cu Bayern, Roma și Basel, ajungem la participarea cenușie a Oțelului și la acest ultim meci garantat în Ligă. Ne rămâne doar să sperăm că nu ne despărțim aici de acel imn care a contaminat continentul. ■

PARTICIPĂRILE ROMÂNEȘTI ÎN GRUPELE LIGII

Steaua	șase ediții
CFR Cluj	două ediții
Unirea Urziceni	o ediție
Oțelul	o ediție

CEA MAI BUNĂ LINIE DE CLASAMENT

2009-2010

1. Sevilla FC	6	4	1	1	11-4	13
2. VfB Stuttgart	6	2	3	1	9-7	9
3. URZICENI	6	2	2	2	8-8	8
4. Glasgow	6	0	2	4	4-13	2

Foto: EPA

Foto: Sorin PANĂ

Cea mai bună clasare a echipelor românești în Champions League a fost locul 3 în grupă, obținut de patru ori, prin Steaua (de trei ori) și Unirea Urziceni

1,028
goluri pe meci
au marcat echipele românești în grupele Ligii Campionilor

MEMORABIL *Unirea Urziceni a învins Sevilla, cu 1-0, în grupele Champions League*

Foto: Alexandru HOJDA

Golgheterul echipelor românești în grupele Ligii Campionilor este Nicolae Dică. Acesta a reușit patru goluri pentru Steaua într-o singură ediție, 2006-2007

2
echipe
a avut România simultan în grupele Ligii Campionilor, în ediția 2008-2009. Este vorba de Steaua și CFR Cluj

FC BRAȘOV

ȘUMUDICĂ: „VINEREA NU PIERD“

FC Brașov joacă mâine în deplasare, la Târgu Mureș, iar tehnicianul „stegarilor“, Marius Șumudică, e convins că nu se va întoarce cu mâna goală de la FCM. Motivul? Partida se dispută vineri. „Sunt superstițios și chiar mă bucur că joc vinerea cu FCM. Îmi doresc să termin jocul neînvins și am încredere că acest lucru se va întâmpla. Dacă Dumnezeu ne va ajuta, sper să obținem un rezultat favorabil. Fără ajutorul lui Dumnezeu nu făceam nimic, nici ca jucător, dar nici ca antrenor“. (Marian STOICA)

PRETENȚIE / PORUMBOIU A FIXAT PREȚUL PE CARE ÎL VA CERE CELOR DE LAZIO ROMA ÎN SCHIMBUL FUNDAȘULUI SĂU

PA PPA PENTRU 3 MILIOANE

Foto: Dan DUȚĂ

Nu mi-au tremurat picioarele contra unor adversari precum Klose sau Cisse, nu cred că a fost mare diferență între ei și noi. Nu știu dacă scouterii lui Lazio mă urmăresc, dar mă gândesc că aș face față la o astfel de echipă
Paul Papp, fundaș Vaslui

Anul trecut, patronul vasluienilor a refuzat o ofertă de două milioane de euro din partea celor de la Mallorca pentru Paul Papp

Victor STOICESCU
victor.stoicescu@prosport.ro
Corina MLĂDINOIU
corina.mladinoiu@prosport.ro

Evoluțiile foarte bune din Europa League l-au făcut pe Paul Papp să sară în ochii marilor cluburi europene. Una din echipele care se interesează de serviciile sale este ultima formație străină cu care Vaslui a dat piept, Lazio Roma. Adrian Porumboiu nu vrea să se despartă de apărător pentru o sumă mai mică de trei milioane plus procente dintr-un eventual transfer.

Parcursul bun pe care Paul Papp l-a avut în special în grupele Europa League a trezit interesul mai multor formații de top din Europa. Recent, fundașul vasluienilor a ținut piept unora dintre cei mai importanți atacanți de pe continent, cum ar fi Cisse sau Klose, și, astfel, a intrat în vizorul celor de la Lazio Roma. Patronul moldovenilor este dispus să negocieze cu lazialii, însă are o singură doleanță pentru a se așeza la masa tratativelor: 3 milioane de euro în schimbul jucătorului. În plus, Adrian Porumboiu solicită ca banii să fie virați într-o singură tranșă și ca Vasluiul să primească un procent consistent dintr-un eventual transfer.

10
partide
10 partide a bifat Paul Papp în această ediție a Ligii 1

Pe numele fundașului de la Vaslui a mai sosit de curând o ofertă din partea unei alte formații din vestul Europei, însă, în acest caz, Porumboiu a declinat-o imediat. Spaniolii de la Real Mallorca erau gata să pună pe masă două milioane de euro în schimbul lui Papp, însă șeful de la Vaslui n-a fost dispus să accepte o plată în trei tranșe. „Au fost niște discuții cu cei de la Mallorca, dar le-am refuzat oferta“, a spus Porumboiu pentru ProSport. ■

FĂ-ȚI ECHIPĂ ÎN LIGA PROSPORT!
Intră pe www.ligaprosport.ro, alege-ți echipa și jucătorii și fii cel mai tare manager!
Câștigă 10.000 EURO!
- Alege primul „11“ și cea mai bună tactică pentru echipa ta, apoi fă schimbări în timpul meciurilor pentru a conserva scorul sau pentru a întoarce rezultatul.
- La decizii în timp real, transferă jucători, joacă meciuri oficiale sau partide amicale cu prietenii tăi și rezolvă toate problemele clubului tău de fotbal!
- Antrenează-ți zilnic echipa și asigură-te că ai bugetul necesar pentru transferuri, salariile jucătorilor, chiria stadionului și multe altele.
- Caută în fiecare ProSport de luni și vineri seria unică și adună bani ca să rezolvi problemele echipei tale! Primele 5 serii folosite zilnic îți aduc câte 1.500 de bani virtuali, iar următoarele câte 100.

LIGA PRO SPORT
Intră în Liga ProSport și câștigă 1.000 RON pe săptămână sau marele premiu de 10.000 de EURO!
ATENȚIE! Seriile unice sunt valide o săptămână de la data apariției în ziar.
CAUTĂ ÎN FIECARE VINERI ȘI LUNI ÎN PROSPORT SERIA UNICĂ
REGULILE JOCULUI SUNT DISPONIBILE PE WWW.LIGAPROSPORT.RO
M. COSTEA 9 TATU 77 TĂNASE 10 BRANDAN 5 BOURCEANU 55 LATOVLEVICI 14 ILIEV 4 PREPELITA 11 GALAMAZ 22 G. MATEI 2 TĂTĂRUȘANU 12
ORICE E POSIBIL ÎN LIGA PRO SPORT

Foto: Alexandru HOJDA

RĂZBUNARE CU GUST DE CALIFICARE

A fost un meci total opus celui din campionat. Rapid a fost peste noi la toate capitolele, astăzi au avut o viteză în plus

Petre Grigoraş, antrenor Pandurii

RAPID		PANDURII
2 (0)		0 (0)
Antrenor: RĂZVAN LUCESCU		Antrenor: PETRE GRIGORAŞ
Marcatori: '57 M. Antonio, 1-0 '79 Grigorie, 2-0		Marcatori: -
Coman - V. Creţu, Oros, M. Antonio, Bozovic - N. Grigore, Alexa, Herea - Roman ('76 Teixeira), Pancu ('50 Grigorie), Deac ('89 Sburlea)		Mingote - Rusu, Viera, Chiricheş, Al. Vlad ('85 A. Grigoraş) - Voiculeţ, Pintilii (cpt.), Nistor ('35 Lemnaru) - Maxim, Batin, Cardoso ('83 C. Cristea)

Stadion: „Valentin Stănescu - Giuleşti" (Bucureşti); **Spectatori:** 5000; **Corespondent:** Cristian Scutariu; **Arbitru:** Cristian Balaj ★★ (Baia Mare); **Asistenţi:** Aurel Oniţă ★★★ (Constanţa) şi Eduard Dumitrescu ★★★ (Piteşti)

Jucătorul meciului: Ciprian Deac ★★★

Rapid a bătut Pandurii (2-0) şi s-a calificat în semifinalele Cupei datorită inspiraţiei antrenorului

Cristian SCUTARIU
cristian.scutariu@prosport.ro

În Giuleşti e periculos pentru adversari. Nu atât din punct de vedere al securităţii, cât al atmosferei. Un stelist precum Lăcătuş sau un dinamovist precum Florentin Petre să aduci în mijlocul galeriei Rapidului şi e imposibil să nu mişte măcar din picior în ritmul cântecelor.

Fermecat de acest fenomen a părut şi Cardoso, fotbalistul Pandurilor fiind la un pas să dea autogol (9), parcă pentru a auzi bucuria fanilor de la peluză.

Frig este, fotbal nu. Grigoraş nu se păcăleşte cu acel 3-0 în faţa Rapidului din campionat şi le domoleşte avântul elevilor săi. Numai că, spre deosebire de galeria vişinie, fotbaliştii gazdelor nu au habar pe ce lume trăiesc şi atacă doar aşa, ca să nu mai ţipe Răzvan Lucescu de pe margine. Pe final de repriză se schimbă un pic atitudinea, dar după şutul lui Grigore, respins greu de Mingote (38), Balaj nu vede un fault în careu la acelaşi mijlocaş al Rapidului. Mai e loc de un moment, o ceartă în familie Pandu - Deac. Şi gata că e pauză!

Suntem la fotbal şi eu şi Pancu eram nervoşi. Am avut amândoi o ieşire, dar s-a rezolvat problema. Acum suntem prieteni

Ciprian Deac, mijlocaş Rapid

IESE PANCU, DEAC PRINDE ARIPI

Răzvan Lucescu a trimis după pauză aceeaşi echipă pe teren, însă după doar cinci minute, Pancu s-a cerut afară, acuzând o accidentare. Din acel moment, „adversarul" lui „Pancone", Ciprian Deac, a devenit pericolul numărul 1 în atacul Rapidului. Minutul 58, mingea ajunge la fostul jucător al CFR-ului, însă Pintilii îl faulteză. Tot Deac execută, un şut-centrare aşa cum ştiu jucătorii valoroşi, Marcos Antonio se aruncă spre minge fără să o atingă, însă de ajuns cât să-l deruteze pe Mingote. 1-0, peluza sare în aer şi Pancu îşi pregăteşte scuzele de după meci.

„FATALA" LUI LUCESCU JUNIOR

După ce l-a refuzat pe Deac, cel care ceruse să rămână la cabine după conflictul cu Pancu, Răzvan Lucescu mai poate fi creditat cu o mişcare câştigătoare. L-a băgat pe teren pe Grigorie, omul care a reuşit, în minutul 79, să liniştească tribunele printr-un gol superb. Veselie, miros de vin fiert şi încercări de colinde presărate cu înjurături către Steaua şi Dinamo. În Giuleşti a venit, în sfârşit, Moş Nicolae. Răzvănel a fost cuminte! ■

DEAC S-A CERTAT CU PANCU

Mijlocaşul Rapidului a fost foarte nervos împotriva Pandurilor Tg. Jiu, doar Pancu l-a liniştit pe fostul „ceferist"

Victor STOICESCU
victor.stoicescu@prosport.ro

Dornic să arate cât mai multe împotriva Pandurilor, Ciprian Deac a intrat în teren extrem de determinat. Atât de mult, încât pe finalul partidei a ajuns să se certe chiar cu colegii lui.

Pentru început, în minutul 4, a avut o intervenţie energică la Rusu, fundaşul oaspeţilor lovindu-se de reclamele de pe marginea terenului şi spărgându-şi astfel capul. Punctul maxim de nervozitate a fost atins în minutul 42, moment în care Daniel Pancu i-a reproşat plasamentul prost. Mijlocaşul împrumutat de la Schalke s-a simţit lezat şi a început să gesticuleze larg, cei doi fiind aproape de o încăierare. Spiritele s-au liniştit rapid, dar numărul 7 al alb-vişiniilor s-a întors către Răzvan Lucescu şi a cerut imediat schimbare. Acest lucru nu s-a întâmplat, antrenorul preferând să calmeze situaţia la vestiare, acolo de unde a ieşit împreună cu Deac înainte de startul reprizei secunde. ■

CAPTURĂ DOLCE SPORT

EROARE

RAPID A AVUT PENALTY ÎN PRIMA REPRIZĂ

Rapid a dominat prima repriză a meciului de aseară cu Pandurii Tg. Jiu, dar nu a reuşit să şi înscrie. Giuleştenii ar fi putut avea parte şi de o lovitură de pedeapsă în minutul 41, după ce Nicolae Grigore a fost faultat clar în careu de către Chiricheş **(foto)**. Centralul Cristian Balaj a considerat însă că nu se impune nicio decizie şi, în mod greşit, a lăsat jocul să continue. La fel, în minutul 4, băimăreanul a trecut cu vederea intrarea lui Deac la Rusu, fostul „ceferist" putând fi eliminat. Balaj a acordat doar cartonaşul galben.

CONFLICT

VRANJES S-A CERTAT CU GRIGORAŞ

Disputele dintre Stojan Vranjes şi Petre Grigoraş şi-au derulat aseară un nou episod. Înaintea partidei cu Rapid, în momentul în care a aflat că va fi doar rezervă, mijlocaşul sârb i-a replicat dur antrenorului: „Rezerva cui să fiu eu?". Jucătorul nu a acceptat decizia lui Grigoraş şi astfel a văzut meciul de la tribuna 0 a stadionului din Giuleşti.

DECIZIE

BALAJ, „PASĂ DE GOL" PENTRU MARCOS

Rapid a reuşit să deschidă scorul în partida de aseară cu Pandurii (2-0) în minutul 57, după o lovitură liberă executată de Ciprian Deac. Chiar dacă imediat după ce mingea a intrat în poartă cel care s-a bucurat cel mai mult a fost Marcos Antonio, la reluările TV s-a observat că marcatorul golului a fost Deac, fundaşul brazilian nereuşind să atingă balonul. Totuşi, centralul partidei, Cristian Balaj, i-a acordat reuşita lui Antonio.

PROBLEME

PANCU A IEŞIT ACCIDENTAT

Titularul din atacul Rapidului, Daniel Pancu, nu a evoluat decât 50 de minute în meciul de aseară cu Pandurii Tg. Jiu. Atacantul giuleştenilor a primit în minutul 47 o lovitură în piciorul stâng şi, chiar dacă a fost îngrijit câteva minute, veteranul vişiniilor nu a mai putut continua. Fotbalistul în vârstă 34 de ani a fost schimbat cu Ştefan Grigorie.

PUBLICITATE

4 zile + 4 nopţi de SEX cu 1 capsulă UP

✓ Erecţie fermă, tare ca piatra
✓ Partide de lungă durată
✓ Recuperare rapidă, partide multiple

Recomandat de medici
Garantat 100% de la prima capsulă
(valabil doar la comenzile directe)

Preţ: 199 lei / 1 cutie de 8 capsule

Informaţii şi comenzi: 0742-141 072, 0764-902280, 0732-187 188
www.ultrapotenta.ro

UP ULTRA POTENTA

ÎN STOC!
Farmaciile DONA
Farmaciile Catena
Farmaciile Centrofarm
şi alte farmacii din ţară
Sunaţi pentru adrese.

FOTBAL EXTERN

www.prosport.ro

PROGRAM TV
ASTĂZI

10:00 / DIRECT
SPORT.RO
Ora exactă în sport, cu Ştefan Beldie

14:00 / DIRECT
SPORT.RO
Ora de ProSport, cu Dan Filoti

18:00 / DIRECT
DOLCE SPORT
Poli Timişoara - Gaz Metan, Cupa României

19:30 / DIRECT
DOLCE SPORT 2
Volei: Vakifbank Istanbul - Tomis Constanţa, Liga Campionilor

20:00 / DIRECT
DIGI SPORT 2
Baschet masculin: Galatasaray - Montepaschi Siena, Euroliga

21:00 / DIRECT
SPORT KLUB
Copa del Rey: Albacete – Atletico Madrid

21:45 / DIRECT
DIGI SPORT 2
Baschet masculin: Real Madrid - Maccabi Electra, Euroliga

23:00 / DIRECT
SPORT KLUB
Copa del Rey: Oviedo - Bilbao

23:45 / DIRECT
DOLCE SPORT
Handbal feminin: România - Brazilia, Cupa Mondială

ProSport nu-şi asumă răspunderea pentru eventualele schimbări operate între timp în program

CONTRAPERFORMANŢĂ

MILAN, ÎN ISTORIA LIGII

AC Milan a scris marţi seară o pagină de istorie în cartea Ligii Campionilor, după egalul de la Praga, 2-2 cu Viktoria Plzen. Milan a devenit prima echipă care conduce cu 2-0 în minutul 89 al unui meci din Ligă, dar nu câştigă! Pato (47) şi Robinho (48) i-au dus în avantaj pe italieni, dar cehii au scos un egal nesperat cu reuşitele lui Bystron (89) şi Duris (90+3)!

LIGA CAMPIONILOR (GRUPA F) / BORUSSIA DORTMUND - MARSEILLE 2-3

O MINUNE

Marseille şi-a asigurat calificarea în optimi cu două goluri în ultimele cinci minute şi a desfiinţat succesul lui Olympiacos în faţa lui Arsenal (3-1)

Mihai MOLNAR
mihai.molnar@prosport.ro

Cu excepţia lui Arsenal, calificată deja în primăvara europeană, la celălalt bilet de optimi rezervat Grupei F sperau trei echipe, Marseille, Olympiacos şi Borussia. La final l-a obţinut OM, după o victorie, marţi seară, cu două goluri în ultimele cinci minute împotriva Borussiei (3-2)! Olympiacos, marea perdantă, a rămas cu succesul în faţa lui Arsenal (3-1) şi cu un gust amar, suspectând un non-combat al germanilor, în finalul partidei de la Dortmund.

CONTRAST
În timp ce Valbuena „savura" golul calificării, jucătorilor lui Olympiacos nu le venea să creadă că merg doar în Europa League
Foto: EPA

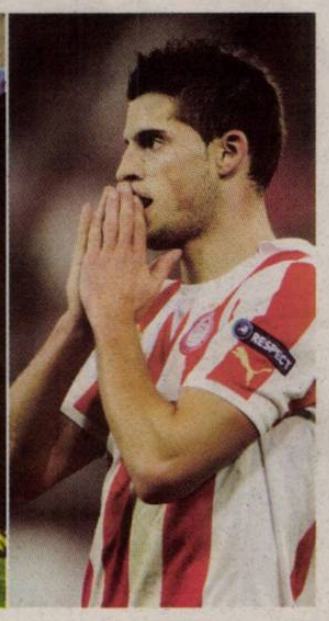

Două meciuri în ultima fază a Grupei F, Borussia Dortmund - Marseille şi Olympiacos - Arsenal, o singură certitudine, echipa engleză deja calificată, şi multe necunoscute. La calificarea în optimi visau toate celelalte trei echipe, deşi Borussia avea nevoie de un „miracol", un succes la patru goluri, coroborat cu o victorie a lui Arsenal. Olympiacos trebuia să învingă pe teren propriu o echipă deja calificată şi să spere că OM nu bate la Dortmund.

NEBUNIE ÎN ULTIMELE CINCI MINUTE

Misiune aproape îndeplinită. În minutul 85 al celor două partide, scorul era identic, 2-1 pentru gazde, iar ultraşii grecilor erau în extaz pe „Karaiskakis". Apoi au experimentat agonia, cu ajutorul ştirilor sosite de pe o altă arenă. Pe „Signal Iduna Park", Borussia picase inexplicabil, cu două goluri încasate pe final, şi o trimitea în optimi pe Marseille! „O revenire incredibilă. Acest meci va rămâne în istorie", a spus Andre Ayew, autorul golului egalizator (85), victoria francezilor purtând marca Valbuena (87).

O calificare într-adevăr senzaţională, dar greu de realizat fără „picajul" Borussiei. Momentul-cheie pentru germani, care plecaseră foarte bine (2-0, cu reuşitele lui Błaszczykowski şi Hummels), a fost golul de 2-1 al lui Remy, din prelungirile primei reprize. Cum la pauză Olympiacos conducea în celălalt meci cu 2-0 şi părea că nu va avea probleme în faţa unei echipe experimentale a lui Wenger, era clar că Borussia nu mai are şanse. De altfel, chiar antrenorul Klopp a transmis un semnal clar, prin înlocuirea lui Goetze cu Perisic (46). Repriza secundă n-a mai contat decât pentru Marseille. ■

E incredibil ce s-a întâmplat. Ştiam că Dortmund are 2-0, apoi nu ne-a venit să credem cum a evoluat scorul. E ciudat că victoria lui OM a venit pe final. Şi e ciudat că noi eram deja în vestiar, dar meciul de la Dortmund încă era în desfăşurare

Vassilis Torosidis, fundaş Olympiacos

PREMIILE PRO SPORT 2011

ANTRENORUL ANULUI
Mircea Lucescu, Radu Voina, Dan Petrescu, Ladislau Bölöni, Cosmin Olăroiu, Dorinel Munteanu, Cristi Pustai, Dan Podeanu, Petre Grigoraş, Liviu Ciobotariu

CEL MAI BUN STRAIN DIN LIGA 1
Wesley, Weldon Andrade, Ricardo Cadu, Marcos Antonio, Adailton, Pablo Brandan, Rui Duarte, Vladimir Bozovic, Amadou Sougou, Novak Martinovici

SPORTIVUL ANULUI
Lucian Bute, Anca Măroiu, Loredana Dinu, Simona Alexandru, Ana-Maria Brânză, Daniela Dodean, Elizabeta Samara, Monica Niculescu, Horia Tecău, Marius Tincu

CEL MAI BUN FOTBALIST DIN LIGA 2
Rover Cârstea, Dorin Goga, Vlad Rusu, Daniel Opriţa, Sorin Chiţu, Daniel Florea, Alexandru Curtean, Laszlo Sepsi, Cristinel Gafiţa, Cristian Cristea

CEL MAI BUN ROMAN DIN LIGA 1
Gabriel Torje, Ovidiu Herea, Ciprian Tătăruşanu, Marius Niculae, Ionel Dănciulescu, Liviu Antal, Gabi Mureşan, Lucian Sânmărtean, Costin Curelea, Daniel Pancu

STRANIERUL ANULUI
Cristian Chivu, Răzvan Raţ, Gabriel Torje, Dacian Varga, Dorin Goian, Gigel Bucur, Cristi Săpunaru, Radu Ştefan, Costin Lazăr, Mirel Rădoi

PREMIUL PENTRU INTREAGA ACTIVITATE
Emerich Ienei, Gabriela Szabo, Ilie Năstase, Elisabeta Lipă, Cornel Dinu, Anghel Iordănescu, Ion Ţiriac, Helmuth Duckadam, Ivan Patzaichin, Constantina Diţă

CEL MAI BUN FOTBALIST DIN LUME
Lionel Messi, Cristiano Ronaldo, Xavi, Iker Casillas, Wayne Rooney, Cesc Fabregas, Andres Iniesta, Sergio Aguero, Falcao, Wesley Sneijder

VOTEAZĂ-I PE CEI MAI BUNI DINTRE CEI MAI BUNI!

VOT PRIN SMS
TRIMITE OPŢIUNILE TALE LA 1813*
(ex. Petrescu, Torje, Wesley, Rat, Bute Szabo, Oprita, Xavi)
* număr cu tarif normal, valabil în reţelele Orange, Vodafone şi Cosmote

VOT PRIN TALON
Completează talonul cu datele personale şi cu opţiunile tale şi trimite-l la **Str. A. Vlaicu, 62-66, sect. 2, Bucureşti. Data limită a Poştei este 23 decembrie**

VOT ONLINE
Votează online pe **prosport.ro**
Intră pe **www.facebook.com/prosport.ro** şi dă LIKE la pozele aleşilor tăi

NUME:
PRENUME:
LOCALITATE:
TEL.:
E-MAIL:

Prin participarea la scrutinul „Premiile ProSport 2011" cetăţenii îşi dau consimţământul ca datele lor de identificare să intre în baza de date a organizatorului, conform legii 677-2001, acestea putând fi folosite pentru activităţile de marketing ale acestuia şi îşi asumă cunoaşterea şi respectarea regulamentului de desfăşurare a scrutinului, disponibil pe www.prosport.ro.

ANTRENORUL ANULUI
ROMÂN DIN LIGA I
SPORTIVUL ANULUI
ÎNTREAGA ACTIVITATE
STRĂINUL ANULUI
STRĂIN DIN LIGA I
FOTBALIST LIGA A II-A
CEL MAI BUN DIN LUME

LIGA CAMPIONILOR (GRUPA H) / BARCELONA - BATE 4-0

BABY BARCELONA

Echipa trimisă marți pe teren de Guardiola, în meciul cu BATE Borisov, a avut o medie de vârstă de 21,8 ani!

EI AU ÎNVINS-O PE BATE

Pinto	36 ani
Montoya	20 ani
Bartra	20 ani
Fontas	22 ani
Maxwell	30 ani
Dos Santos	21 ani
Thiago	20 ani
Sergi Roberto	19 ani
Cuenca	20 ani
Rafinha	18 ani
Pedro	24 ani
Muniesa	19 ani
Deulofeu	17 ani
Riverola	20 ani

Cea mai bătrână echipă din istoria Ligii Campionilor a aliniat-o Inter Milano, în meciul câștigat cu 2-1 în fața lui Lille, în acest sezon: 31,3 ani. Printre titulari s-a aflat și Chivu (31 de ani)

VIITOR *Cuenca, Thiago, Sergi Roberto și Rafinha (de la stânga la dreapta) l-au mulțumit pe Guardiola prin evoluțiile lor de marți*

Foto: EPA

Robert VĂTAFU
robert.vatafu@prosport.ro

Barcelona bate tot! Și adversari, și recorduri. Marți, în meciul cu BATE Borisov, echipa lui Guardiola a avut o medie de vârstă de 21,8 ani și a câștigat cu 4-0, devenind singura echipă care a marcat în 28 de meciuri consecutive în cupele europene!

Bielorușii de la BATE și-au frecat mâinile de bucurie când au auzit că Guardiola va trimite pe teren echipa a doua, pentru a-și odihni titularii înaintea marelui meci cu Real Madrid. S-au gândit că pot obține un rezultat istoric pe „Camp Nou", dar au plecat năuciți de puștii din echipa secundă a Barcelonei, care au arătat că oricând pot face față sub comanda lui Guardiola.

21,8 ani a fost media de vârstă a jucătorilor trimiși pe teren marți de antrenorul catalanilor, o cifră greu de atins de vreo altă echipă. Cel mai tânăr „extraterestru" a fost Deulofeu (17 ani), care în acest an a câștigat în România Campionatul European Under 17. Media a fost stricată de portarul Pinto (36 de ani) și de Maxwell (30 de ani). Fără cei doi, catalanii ar fi avut o medie de vârstă de 19,9 ani! „Știam că mă pot baza pe ei. Altfel nu i-aș mai fi introdus pe teren", a spus Guardiola după victoria cu BATE.

Chiar și cu o echipă formată mai mult din copii, Barça a mai stabilit câteva recorduri marți. A devenit prima echipă din istorie care înscrie în 28 de meciuri consecutive în cupele europene (vechiul record îi aparținea lui West Ham, 27 de meciuri) și a egalat performanța lui Manchester United din sezonul 1998: cele mai multe goluri marcate în faza grupelor Ligii Campionilor, 20. De asemenea, Barça este de acum echipa care a terminat faza grupelor cu cea mai mare diferență de golaveraj, +16!

GRUPA E

CHELSEA 3-0 (2-0) VALENCIA

Antrenor: ANDRE VILLAS-BOAS	Antrenor: UNAI EMERY
3 Drogba 1-0 22 Ramires 2-0 76 Drogba 3-0	
Cech - Ivanovic, Terry, Luiz, A. Cole - Ramires (65 Mikel), Romeu, Meireles - Sturridge, Drogba (77 Torres), Mata (83 Malouda)	Alves - Barragan, Rami, Ruiz, Alba (54 Aduriz) - Feghouli (65 Pablo Hernandez), Costa, Albelda, Mathieu - Jonas - Soldado

Stadion: „Stamford Bridge"; Arbitru: Gianluca Rocchi (ITA)

GENK 1-1 (1-0) LEVERKUSEN

Antrenor: MARIO BEEN	Antrenor: ROBIN DUTT
32 Vossen 1-0	79 Derdiyok 1-1
Koteles - Vanden Borre, Simaeys, Nadson, Pudil - Camus, Ngongca, Tozser - Ndabashinze, Limbombe (75 Buffel) - Vossen (81 Barda)	Leno - Castro, Reinartz (87 Jorgensen), Schwaab, Kadlec (73 Oczipka) - Bender, Rolfes - Ballack - Schurrle (68 Kiessling), Derdiyok, Sam

Stadion: „Cristal Arena"; Arbitru: Paolo Tagliavento (ITA)

CLASAMENT GRUPA E

1. Chelsea	6	3	2	1	13-4	11
2. Leverkusen	6	3	1	2	8-8	10
3. Valencia	6	2	2	2	12-7	8
4. Genk	6	0	3	3	2-16	3

GRUPA F

OLYMPIACOS PIREU 3-1 (2-0) ARSENAL LONDRA

Antrenor: ERNESTO VALVERDE	Antrenor: ARSENE WENGER
15 Djebbour 1-0 36 Fuster 2-0 89 Modesto 3-1	57 Benayoun 2-1
Megyeri - Torossidis, A. Papadopoulos, Mellberg, Marcano - Maniatis, Fuster (64 Abdoun), Modesto - Mirallas, Djebbour (90 Papazoglou), Holebas (38 Orbaiz)	Fabianski (25 Mannone) - Djourou, Vermaelen, Squillaci, Santos (51 Miquel) - Coquelin (67 Rosicky), Frimpong, Benayoun - Oxlade-Chamberlain, Chamakh, Arșavin

Stadion: „Georgios Karaiskaki"; Arbitru: Undiano Mallenco (SPA)

BORUSSIA DORTMUND 2-3 (2-1) OLYMPIQUE MARSEILLE

Antrenor: JURGEN KLOPP	Antrenor: DIDIER DESCHAMPS
23 Blaszczykowski 1-0 32 – pen. Hummels 2-0	45+4 Remy 2-1 85 A. Ayew 2-2 87 Valbuena 2-3
Weidenfeller - Piszczek, F. Santana, Hummels, Lowe - Kehl (33 da Silva), Gundogan - Blaszczykowski, Lewandowski Gotze (46 Perisic) - Barrios (63 Kagawa)	Mandanda - Azpilicueta, Nkoulou, Diawara, Traore - Diarra, Mbia (46 Ben. Cheyrou) - Amalfitano, Lucho Gonzalez (67 J. Ayew), A. Ayew - Remy (73 Valbuena)

Stadion: Signal-Iduna-Park; Arbitru: Howard Webb (ANG)

CLASAMENT GRUPA F

1. Arsenal	6	3	2	1	7-6	11
2. O.Marseille	6	3	1	2	7-4	10
3. Olympiacos	6	3	0	3	8-6	9
4. Dortmund	6	1	1	4	6-12	4

GRUPA G

FC PORTO 0-0 ZENIT ST. PETERSBURG

Antrenor: VITOR PEREIRA	Antrenor: LUCIANO SPALLETTI
Helton - Maicon, Rolando, Otamendi (83 Belluschi), Pereira - Defour (46 Kleber), Fernando, Moutinho - Djalma, Hulk, J. Rodriguez	Malafeev - Aniukov, Hubocan, Lombaerts, Criscito - Semak, Denisov, Șirokov (46 Zirianov) - Faizulin (58 Bistrov), Lazovic (82 Bruno Alves), Danny

Stadion: „Dragao"; Arbitru: Carlos Velasco Carballo (SPA)

APOEL 0-2 (0-0) ȘAHTIOR

Antrenor: IVAN JOVANOVIC	Antrenor: MIRCEA LUCESCU
	62 Luiz Adriano 0-1 78 Seleznev 0-2
Pardo - Poursaitides, P. Jorge, Oliveira, Alexandrou - Morais, Jahic - Charalambides (77 Adorno), Marcinho, Manduca (68 Solari) - Trickovski	Ribka - Srna, Kucher, Rakițki, Șevciuk - Fernandinho, Hubschman - D. Costa (78 Eduardo), Mkhitarian, Willian (84 Moreno) - Luiz Adriano (73 Seleznev)

Stadion: „GSP"; Arbitru: Ovidiu Hațegan (ROM)

CLASAMENT GRUPA G

1. APOEL	6	2	3	1	6-6	9
2. Zenit	6	2	3	1	7-5	9
3. FC Porto	6	2	2	2	7-7	8
4. Șahtior	6	1	2	3	6-8	5

GRUPA H

BARCELONA 4-0 (1-0) BATE

Antrenor: PEP GUARDIOLA	Antrenor: VIKTOR GONCHARENKO
35 Sergi Roberto 1-0 60 Montoya 2-0; 63 Pedro 3-0; 88-pen. Pedro 4-0	
Pinto - Montoya, Fontas, Bartra, Maxwell - Thiago, Dos Santos (58 Muniesa), Sergi Roberto (79 Riverola) - Pedro, Rafinha (70 Deulofeu), Cuenca	Gutor - Yurevici, Filipenko, Simic, Bordacev - Volodko, Pavlov (64 Gordeiciuk), Likhtarovici (67 Olekhnovich) - Baga, Kontsevoi - Bressan (77 Kezman)

Stadion: „Camp Nou"; Arbitru: William Collum (SCO)

VIKTORIA PLZEN 2-2 (0-0) MILAN

Antrenor: PAVEL VRBA	Antrenor: MASSIMILIANO ALLEGRI
89 Bystron 1-2 90+4 Duris 2-2	47 Pato 0-1 48 Robinho 0-2
Cech - Rajtoral, Cisovsky, Bystron, Limbersky - Jiracek (28 Darida), Horvath - Petrzela, Kolar (67 Duris), Pilar (84 Hora) - Bakos	Amelia - De Sciglio, Mexes, Bonera, Taiwo (90 Zambrotta) - Emanuelson, Ambrosini, Nocerino (40 Thiago Silva) - Seedorf - Pato, Robinho (81 Cristante)

Stadion: „Eden"; Arbitru: Istvan Vad (UNG)

CLASAMENT GRUPA H

1. Barcelona	6	5	1	0	20-4	16
2. Milan	6	2	3	1	11-8	9
3. Viktoria Plzen	6	1	2	3	4-11	5
4. BATE Borisov	6	0	2	4	2-14	2

ANELKA PLEACĂ LA CHINEZI

Francezul va câștiga 6 milioane de euro pe an la Shanghai Shenhua

Pus pe lista de transferuri de Chelsea, Anelka (foto) și-a găsit echipă. Chinezii de la Shanghai Shenhua au anunțat că din ianuarie atacantul francez va juca la ei.

A marcat doar un gol în 15 meciuri pentru Chelsea, în acest sezon, dar e la mare căutare pe piața transferurilor. Shanghai Shenhua, locul 11 în campionatul Chinei, i-a oferit un contract fabulos lui Nicolas Anelka, 6 milioane de euro pe sezon. „Va sta trei ani la noi. În ianuarie vom semna", a spus Zhu Jun, președintele clubului chinez. La Shenhua mai evoluează cinci străini: doi columbieni, un sirian și doi argentinieni, iar antrenor e croatul Drazen Bresek. **(Robert VĂTAFU)**

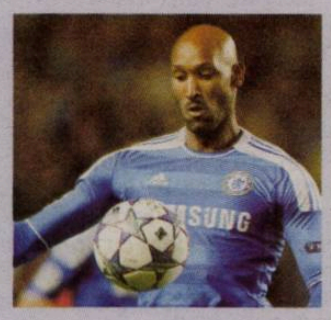

TEVEZ S-A ÎNȚELES CU MILAN

Dacă și Manchester City va fi de acord, atacantul va juca pe „San Siro"

Coșmarul lui Tevez se apropie de final. Certat cu Mancini, antrenorul lui City, atacantul a ajuns la un acord cu Milan. Mai rămâne ca englezii să-și dea ok-ul pentru transfer.

„Milan a făcut o ofertă pentru Manchester City în vederea împrumutului lui Tevez. Cu jucătorul am discutat deja. Este vorba despre un împrumut pe șase luni, cu opțiune de cumpărare", a anunțat ieri Adriano Galliani, vicepreședintele rossonerrilor. Varianta pe care au avansat-o italienii este împrumutul gratis până în vară, timp în care Milan să-i plătească jumătate din salariu lui Tevez (patru milioane de euro), cealaltă jumătate urmând să fie echitată în continuare de City. În vară, dacă argentinianul dă randament, va fi cumpărat cu 23 de milioane de euro. **(Robert VĂTAFU)**

PRO SPORT Fondat 1997; ISSN 1453-3707

Tirajul ProSport este certificat de Biroul Român de Audit al Tirajelor

Tipar: coprint

Telefon: 031.825.1028; **Fax:** 031.825.1036
www.coprint.ro

Redactor-șef:	Dan Filoti	Fotbal intern:	Iulian Vâlvoiu	Director general:	Orlando Nicoară	Producție:	Rodica Ghenciu
Redactori-șefi adjuncți:	Florin Caramavrov Lucian Lipovan	Reporteri speciali:	Alexandru Enciu	Director editorial:	Cristian Dimitriu	Distribuție:	Dan Apostolache
		Ligi inferioare:	Daniel Remeș	Publisher:	Daniela Radu	Financiar:	Sorin Dinu
Senior editor:	Alin Buzărin	Fotbal extern:	Robert Vătafu	Marketing:	Daniela Șerban	HR:	Elena Șerban
Editorialist:	Matei Udrea	Sporturi:	Andru Nenciu	Cercetare:	Daniel Secarea	IT:	Codruța Sederias
		Foto:	Alexandru Hojda	Dezvoltare:	Cosmin Ghinea	Administrativ:	Sorin Cârciu
		Art director:	Alexandru Popescu	Prelucrare imagine:	Iulian Popa		
		Online:	Cosmin Boghiu	Foto:	Marius Smădu		
		Organizare:	Ionuț Tichieru				

Brand Manager:	Lucian Cotreanți
Junior Brand Manager:	Cezar Cherciu
Sales Manager:	Luiza Dobre 0318.256.317
	Vlad Florea 0318.256.234
Sales Manager Clienti Directi:	Florin Pleșea 0318.256.232
Traffic manager:	Marina Moraru 0318.256.240

Redacție: București, Str. Aurel Vlaicu, nr. 62-64. Telefon: 031.825.7300; Fax: 031.825.7385; **Abonamente:** 0318.256.242/244/332, Fax:0318.256.243

Trimiteți opiniile dumneavoastră la dialog@prosport.ro

BRAZILIA - ROMÂNIA,
azi, ora 23:45, în direct pe Dolce Sport, livetext pe www.prosport.ro

Foto: MEDIAFAX

ALOOO! 112?

Medicul Oltchimului, Florin Oancea, a plecat de urgență în Brazilia

Speriați de accidentările care au lovit echipa încă de la primele meciuri disputate la Mondialul din Brazilia, Oltchim a reacționat de urgență. După ce a obținut și acordul FR de Handbal, campioana l-a trimis ieri pe medicul Florin Oancea (foto) în Brazilia pentru a da o mână de ajutor la refacerea cât mai rapidă a jucătoarelor.

La 20 de ore după ce va termina jocul în această noapte cu Brazilia, România va intra într-un alt meci cu mare miză, cel cu Franța. Iar la timpul liber rămas între cele două jocuri nu a fost luat în calcul minutele de încălzire ori drumul sală - hotel și retur. Dacă în față ar fi fost, să spunem, țări din „liga" a doua ori a treia, poate motivele de îngrijorare n-ar fi fost atât de pregnante, însă cum la orizont se întrevăd adversari de o calitate ridicată și automat meciuri mai tari, atunci reacția Oltchimului de a trimite medicul echipei este justificată. Mai ales că Radu Voina, antrenor și la Vâlcea, are deja mari bătăi de cap cu accidentările, patru „chimiste", Manea, Meirosu, Brădeanu și Chirilă, acuzând probleme medicale.

Refacerea va fi un punct esențial între jocurile cu Franța și Brazilia, motiv pentru care s-a urmărit întărirea staffului medical cu Florin Oancea, specialist în ortopedie și traumatologie. ■

România are nevoie de cel puțin trei puncte din jocurile cu Franța și Brazilia, obligatoriu însă victorie în fața națională sud-americane, pentru a câștiga grupa și a înfrunta în optimi Coasta de Fildeș

Danemarca sau Suedia par a fi în acest moment cei mai probabili adversari ai României pentru optimea de finală programată luni

TERAPIE PRIN JOACĂ

Tricolorele au jucat ieri „Mațele încurcate", încercând să treacă astfel peste semieșecul cu Japonia și să se remonteze psihic pentru Brazilia și Franța

Chiar și un semieșec este greu de digerat, atunci când te-ai încurcat (28-28) de Japonia, echipă fără pretenții în handbalul mare. Fetele lui Radu Voina au încercat să treacă peste momentul rușinos consumat marți seară și s-au pus pe... joacă la antrenamentul de ieri.

„Mațele încurcate", „Al 3-lea fuge" și „Tunelul" au fost jocurile preferate ale fetelor, care s-au destins la primul antrenament după egalul cu reprezentativa niponă. Mica Brădeanu și Adina Meirosu s-au pregătit separat, la fel cum a făcut-o și Oana Manea, dar după ce a „încăput" pe mâna masorilor. Atât Manea, cât și Meirosu au confirmat că se simt din ce în ce mai bine și cel mai probabil le vom vedea pe teren cu Brazilia, în această seară. „E groaznic să stai pe margine, m-am săturat, de abia aștept să intru pe teren", ne-a spus Manea, în timp ce executa câteva mișcări de încălzire.

PROBLEME MEDICALE ȘI PENTRU CHIRILĂ

Coșmarul accidentărilor nu dă deloc pace echipei României. Chirilă este ultima tricoloră ajunsă în această postură. Oana a resimțit dureri la genunchiul stâng, pe parcursul antrenamentului de ieri, astfel că și interul dreapta a devenit „clienta" maseorilor. „Am avut ceva probleme la gleznă, apoi au fost și câteva contracturi, loviturile inerente din timpul jocurilor și acum mi s-a umflat genunchiul", s-a confesat Chirilă.

ȘOFERUL, SCHIMBAT ÎNAINTE DE MECIUL CU BRAZILIA

Echipa României a ajuns la sala Gimnasio do Ibirapuera, pentru ședința de pregătire de ieri, cu o întârziere de 10 minute, cauzată de șoferul autocarului. „Ne-au schimbat șoferul autocarului, a venit unul care habar nu are străzile. Îi spuneam noi, fă aici dreapta, aici stânga! A încurcat drumul spre sală. Un drum care îl făceam în mod normal în 10 maximum 15 minute, l-am făcut într-o jumătate de oră", a spus selecționerul Radu Voina. ■

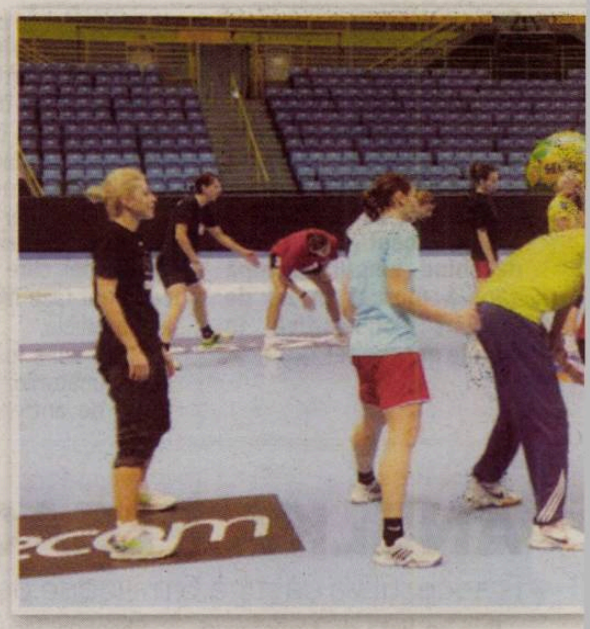

UITE AȘA S-A FĂCUT BRAZILIA MARE!

Adversara noastră de azi a avut o strategie care începe să dea roade

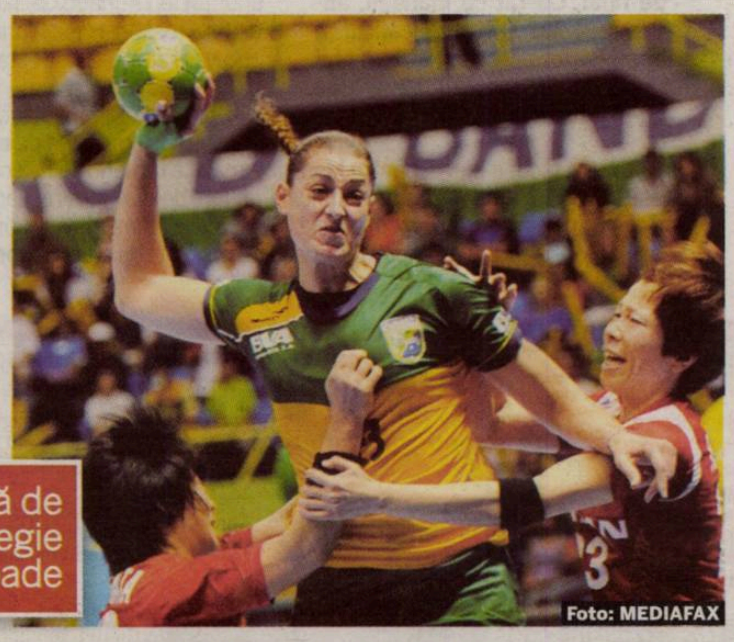
Foto: MEDIAFAX

Națională feminină de handbal se află în fața celor mai importante 24 de ore din 2011. În mai puțin de o zi, România își joacă, probabil, soarta la Mondiale, având meci atât cu Brazilia, cât și cu Franța, adversarii cu care se luptă pentru șefia în grupa C.

Până marți seara, Brazilia părea a fi echipa cu șansa a treia din grupa C, după Franța și România. Situația s-a răsturnat însă spectaculos după ce sud-americancele au obținut o victorie halucinantă, 26-22 cu Franța, după ce în minutul 32 scorul era 10-18!!!. După acest rezultat, Brazilia și-a depus serios candidatura pentru un loc în semifinale, calcule care-i mai pot fi stricate doar de România în această seară, dacă o va învinge. Gazdele au ajuns o forță a lumii după ce au investit masiv în handbalul feminin în ultimii ani. Federația braziliană este singura din lume care a decis să plătească jumătate din contractele jucătoarelor pe care le-a impus la Hypo, opt la număr, urmărind astfel să le călească în Liga Campionilor. Amorim (foto, Győr) sau Masson (Randers), jucătoare propusă în 2006 și la Rulmentul, sunt alte două vedete consacrate în Europa care dau consistență Braziliei.

„ROMÂNIA, MAI FRAGILĂ CA NICIODATĂ"

Eșecul Franței cu Brazilia a complicat lucrurile și pentru vicecampioanele mondiale. Presa franceză scrie că elevele lui Olivier Krumbholz nu au multe opțiuni pe viitor. Mai mult, în condițiile în care acum au șanse minime să termine pe primul loc grupa, handbalistele din Hexagon își fac deja calculele pentru faza următoare a competiției, unde pot da peste Danemarca, Suedia sau Croația.

„Ele sunt condamnate să bată România vineri pentru a avea un adversar cât mai accesibil în optimi. Trebuie să câștige acest meci ciudat cu româncele care au avut numeroase probleme până acum și au fost forțate să își împartă punctele cu Japonia. România nu a părut niciodată atât de fragilă ca la acest campionat", titrează L'Equipe. ■

REPAUS *Aurelia Brădeanu (la minge) nu s-a antrenat ieri alături de echipă, fiind menajată din cauza unor probleme medicale*
Foto: Marian BOTEZATU

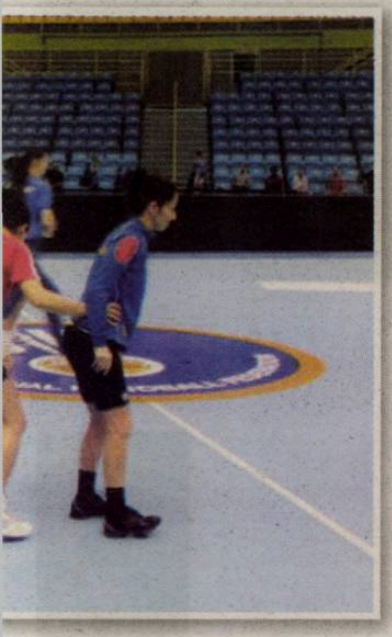

TOP 3 REZULTATE RUȘINOASE

Egalul înregistrat marți seara cu Japonia, scor 28-28, se înscrie în categoria celor mai rușinoase rezultate din ultimul deceniu ale naționalei feminine de handbal

1. România - Angola 27-28
Campionatul Mondial din Italia 2001

2. România - Japonia 28-28
Campionatul Mondial din Brazilia 2011

3. România - Germania 25-35
Campionatul Mondial din China 2009

Foto: MEDIAFAX

„CU O APĂRARE BUNĂ, PUTEM ÎNVINGE BRAZILIA“

Pivotul Florina Chintoan crede cu tărie în șansa României de a răpune azi țara gazdă

Florina Chintoan (foto) a avut o aniversare tristă marți seara, când a împlinit 26 de ani, egalul înregistrat de România în fața Japoniei (scor 28-28) fiind o amintire pe care cu siguranță și-ar dori să o uite cât mai repede. Pivotul României este convins că lucrurile se pot îndrepta printr-un joc convingător, azi, în fața Braziliei.

Ți-ai fi dorit o altfel de aniversare la meciul de ieri (n.r. - marți seara cu Japonia)?
Mi-aș fi dorit o victorie, dar, din păcate, am făcut un egal. Ne pare rău și regretăm acest rezultat. Pe greșelile noastre am ajuns să facem egal cu o echipă în fața căreia ar fi trebuit, în mod normal, să câștigăm.

Ce i-a lipsit României pentru a învinge în fața Japoniei?
În primul rând am făcut egalul pe greșelile noastre, ne-am grăbit, ne-am dorit prea mult să facem lucruri bune și ne-au ieșit invers. Ne-a lipsit concentrarea în unele faze de apărare, chiar și eu, din păcate, am greșit. Așa au venit japonezele peste noi și ne-au egalat.

Aveți forța să vă reveniți, să o luați de la capăt?
Contează să avem încredere în noi și în ceea ce putem face. Numai noi ne putem scoate după acest eșec, că până la urmă e un eșec egalul cu Japonia. Luptând împreună și dăruind pe teren tot ceea ce avem noi mai bun, vom reuși să izbăvim.

A fost o presiune mai mare pe tine, având în vedere că ai fost singurul pivot la aceste meciuri?
Au fost momente când m-am gândit, Doamne ferește!, să nu se întâmple ceva, dar am reușit să trec peste asta și am încercat să-mi ajut echipa cu tot ce pot.

„CÂND SUNT PE TEREN, NU AUD PUBLICUL”

La ce să ne așteptăm cu Brazilia?
E un meci greu și trebuie să ne montăm, să fim foarte hotărâte, să credem în șansa noastră, să încercăm să facem cât mai puține greșeli, și cu o apărare bună putem câștiga meciul.

Fanii s-au manifestat ca la un meci de fotbal la partida Brazilia - Franța. Contează publicul?
Eu când sunt pe teren, nu mai aud publicul, nu pune chiar așa mare presiune. Depinde de fiecare jucătoare. Încerc să mă deconectez de tot ce ține de exterior și nu are legătură cu echipa. Țin legătura doar cu antrenorul, cu jucătoarele și atât.

E favorită mâine națională României cu Brazilia, chiar dacă la noi sunt și probleme cu accidentările?
Mai important este să ne facem treaba decât să ne gândim cine e favorit. ■

RATEAZĂ JO? „AM AVUT O GAURĂ ÎN UMĂR!“

Cristina Neagu a dezvăluit că recuperarea după operația suferită în SUA ar putea dura chiar un an

În anumite momente ale jocului, simt nevoia de Cristina Neagu pe teren
Cristina Neagu, inter Oltchim

Prea multe nu se pot schimba până la meciul cu Brazilia. Sunt convinsă totuși că vor reuși să facă un meci bun
Cristina Neagu, inter Oltchim

Foto: PROSPORT

Marius HUȚU
marius.hutu@prosport.ro

Cristina Neagu (foto, 23 de ani) trăiește handbalul la prezentul continuu. Deși de această dată ocupă doar un loc confortabil în fața televizorului, cea mai bună handbalistă a lumii în 2010 tresare, își încleștează pumnul sau oftează când simte că fetele au nevoie de ea în Brazilia.

Într-o intervenție telefonică la Dolce Sport, Neagu a explicat cum decurge recuperarea după operația suferită în iulie și la ce ar trebui să recurgă colegele ei pentru meciul de azi.

După evoluțiile României la CM, percepția generală a fost că haina de salvatoare a tricolorelor doar Cristina Neagu ar fi putut-o îmbrăca. Accidentată din februarie, jucătoarea s-a operat în iulie la umărul drept, tocmai în Statele Unite. Doar că perspectivele nu sunt luminoase însă nici pentru JO.

NU ATINGE MINGEA

„Am avut o gaură în umăr, cartilagiul fusese de mult timp zburat. Acum, singura problemă pentru mine o reprezintă modul în care se scurge timpul. Nu știu cât va dura perioada de recuperare. Se poate întinde și pe un an. În luna ianuarie voi merge la un control în Statele Unite. În rest, fac antrenament în bazin, forță, alergare, ca și o handbalistă normală, dar nu am voie să fac nimic cu mingea și nu arunc la poartă”, a spus Cristina pentru sursa citată. Altfel, Neagu a încercat să intre și în pielea colegelor sale. „Mi se pare că ambele faze nu au funcționat la parametri normali. Cel mai bine e ca fetele să șteargă cu buretele ce s-a întâmplat până acum, cel mai mult ar trebui să lucreze la psihic”. ■

CAMPIONATUL MONDIAL DE HANDBAL - programul primei faze

GRUPA C

1. Brazilia	3	3	0	0	95-67	6
2. ROMÂNIA	3	2	1	0	91-84	5
3. Franța	3	2	0	1	88-65	4
4. Tunisia	3	1	0	2	77-84	2
5. Japonia	3	0	1	2	74-101	1
6. Cuba	3	0	0	3	77-102	0

SAO PAULO

Brazilia - Cuba	37-21
România - Tunisia	**30-28**
Franța - Japonia	41-22
Cuba - România	**27-33**
Tunisia - Franța	17-25
Japonia - Brazilia	24-32
Tunisia - Cuba	32-29
România - Japonia	**28-28**
Franța - Brazilia	22-26

AZI

Japonia - Tunisia	19:00
Franța - Cuba	21:15
Brazilia - România	**23:45**

MÂINE

Cuba - Japonia	19:00
România - Franța	**21:15**
Brazilia - Tunisia	23:45

GRUPA A

1. Muntenegru	4	3	0	1	116-87	6
2. Norvegia	3	2	0	1	98-61	4
3. Angola	3	2	0	1	84-81	4
4. Germania	3	2	0	1	78-75	4
5. Islanda	3	1	0	2	60-76	2
6. China	4	0	0	4	82-138	0

SANTOS

Muntenegru - Islanda	21-22
Norvegia - Germania	28-31
Angola - China	30-29
Germania - Muntenegru	24-25
China - Norvegia	16-43
Islanda - Angola	24-28
Muntenegru - Angola	28-26
Norvegia - Islanda	27-14
Germania - China	23-22
Muntenegru - China	42-15

ASEARĂ (după închiderea ediției)

Angola - Norvegia	
Islanda - Germania	

MÂINE

Angola - Germania	19:00
Norvegia - Muntenegru	21:15
China - Islanda	23:30

GRUPA B

1. Rusia	4	4	0	0	147-80	8
2. Olanda	4	2	0	2	137-104	4
3. Spania	3	2	0	1	85-81	4
4. Kazahstan	3	1	0	2	76-72	2
5. Coreea S.	3	1	0	2	81-87	2
6. Australia	3	0	0	3	32-135	0

BARUERI

Kazahstan - Australia	37-9
Rusia - Coreea de Sud	39-24
Olanda - Spania	27-34
Coreea de Sud - Kazahstan	31-19
Spania - Rusia	22-28
Australia - Olanda	15-53
Rusia - Australia	45-8
Kazahstan - Olanda	20-32
Coreea de Sud - Spania	26-29
Olanda - Rusia	26-35

ASEARĂ (după închiderea ediției)

Kazahstan - Spania	
Australia - Coreea de Sud	

MÂINE

Spania - Australia	19:45
Olanda - Coreea de Sud	22:00
Rusia - Kazahstan	00:15

GRUPA D

1. Danemarca	3	3	0	0	90-42	6
2. Suedia	3	3	0	0	96-50	6
3. Croația	3	2	0	1	100-58	4
4. Coasta F.	3	1	0	2	70-83	2
5. Argentina	3	0	0	3	43-93	0
6. Uruguay	3	0	0	3	39-112	0

SAO BERNARDO

Suedia - Argentina	37-11
Danemarca - Uruguay	36-10
Croația - Coasta de Fildeș	36-20
Coasta de Fildeș - Suedia	25-28
Argentina - Danemarca	13-31
Uruguay - Croația	15-45
Suedia - Uruguay	31-14
Danemarca - Croația	23-19
Argentina - Coasta de Fildeș	19-25

AZI

Croația - Suedia	19:00
Danemarca - Coasta de Fildeș	21:15
Uruguay - Argentina	23:30

MÂINE

Coasta de Fildeș - Uruguay	19:00
Suedia - Danemarca	21:15
Croația - Argentina	23:30

PRIMELE PATRU ECHIPE DIN FIECARE GRUPĂ SE CALIFICĂ ÎN OPTIMI

O'SULLIVAN VREA SĂ SE RETRAGĂ!

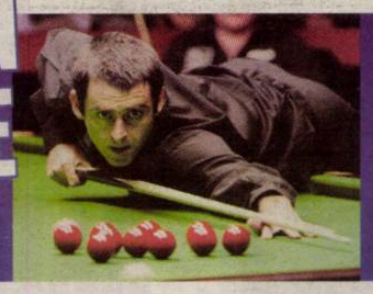

Veste proastă pentru iubitorii snookerului. Ronnie O'Sullivan (36 de ani, foto), unul dintre cei mai mari jucători din istorie, a vorbit despre retragere după ce a fost învins marți de Judd Trump, în optimile Campionatului Marii Britanii. "Vreau să îmi trăiesc viața, să-mi găsesc pe cineva cu care să-mi impart timpul. Între turnee e foarte greu să se întâmple asta. În acest moment, este mai importantă viața personală decât snookerul. Nu mai pot face față. Am prea multe gânduri pentru a mă mai putea concentra la joc", a spus O'Sullivan. (Robert VĂTAFU)

CITY ŞI UNITED, OUT!

City a învins-o degeaba pe Bayern, iar United a pierdut cu Basel. Cele două echipe din Manchester ies din Champions League, dar pot juca finala Europa League la Bucureşti

Foto: AFP

Ultima echipă engleză care n-a ieşit din grupele Ligii Campionilor a fost Manchester United, în sezonul 2005-2006

Mihai MOLNAR
mihai.molnar@prosport.ro

City, cu Pantilimon doar rezervă, a visat frumos aseară, cu Bayern, timp de 65 de minute, paradoxal, până la reuşita lui Inler din celălalt meci al grupei, Villarreal-Napoli. Deşi a învins-o pe Bayern (2-0), în optimile Ligii Campionilor s-a calificat Napoli, iar românii visează la o finală City - United la Bucureşti, în Europa League!

City a pierdut calificarea în penultima etapă, după eşecul cu 1-2 de la Napoli. Aseară, pe "Etihad", în faţa deja calificatei Bayern, a încercat doar marea cu degetul. Pentru că destinul ei depindea de rezultatul de pe „El Madrigal", dintre Villarreal, out din Europa, şi Napoli, principala favorită la optimi, cu un punct peste City în clasament. Pe „Etihad", scenariul a fost simplu. Posesie covârşitoare pentru "cetăţeni" şi asediu la poarta lui Bayern, o grupare fără 7-8 titulari şi cu doar trei „supravieţuitori" (Rafinha, Boateng şi Luiz Gustavo) din echipa care se impunea cu 2-0, în tur, la München. Şi până la urmă poarta lui Butt a fost perforată, cu ajutorul lui Silva, cu un şut din afara careului (37). 1-0 pe "Etihad" la pauză, scor alb pe "El Madrigal", iar fanii lui City visau cu ochii deschişi. Iar veştile de la Basel, cu rivala United out din Liga Campionilor, erau bomboana de pe tort. În faţa unui Bayern inert, era clar că pentru Aguero&Co (foto), în partea secundă conta mai mult ce se întâmplă în Spania. La Manchester, lucrurile s-au clarificat, mai ales după reuşita de 2-0 a lui Yaya Toure (52).

I-A UCIS INLER

Doar că a venit minutul 65 şi o ştire şoc de pe „Madrigal". Inler deschisese scorul (Villarreal-Napoli 0-1), italienii erau calificaţi, iar rezultatul lui City cu Bayern nu mai conta. Când Hamsik (77) a majorat scorul pentru Napoli (2-0), condamnarea lui City era semnată.

Situaţia rivalei le-a mai îndulcit amarul fanilor „cetăţenilor". United părăsea şi ea Liga Campionilor, după înfrângerea de la Basel (1-2)! Acum românii visează la o finală de Europa League ce părea imposibilă în urmă cu câteva zile, City-United. ■

MAN. CITY	2-0 (1-0)	BAYERN
Antrenor: ROBERTO MANCINI		Antrenor: JUPP HEYNCKES
37 Silva 1-0 52 Yaya Toure 2-0		
Hart - Savic, Kompany, Lescott, Clichy - Yaya Toure (Balotelli 81), Barry - Nasri, Aguero, Silva (A. Johnson 84) - Dzeko (De Jong 77)		Butt - Rafinha, Boateng, Badstuber, Contento - Luiz Gustavo, Timoşciuk - Olic, Pranjic, Alaba - Petersen (Usami 81)

Stadion: Etihad ; **Arbitru:** Stephane Lannoy (FRA)

Villarreal - Napoli 0-2
(Inler 65, Hamsik 77)

CLASAMENT GRUPA A						
1. Bayern	6	4	1	1	11-6	13
2. Napoli	6	3	2	1	10-6	11
3. Man. City	6	3	1	2	9-6	10
4. Villarreal	6	0	0	6	2-14	0

PUBLICITATE

Ofertă valabilă până la 31 decembrie 2011. TVA inclus. Prețuri telefoane valabile pentru contracte noi și reînnoiri de servicii pe 2 ani cu abonament Mega 8 (8 EUR/lună) și opțiune Internet pe mobil 500MB (7 EUR/lună). 500 minute/SMS naționale sunt valabile 6 luni și se acordă în primul an de contract. 100 minute/SMS naționale sunt valabile 3 luni și se acordă unui abonat existent Vodafone. Telefoane în limita stocului disponibil. Detalii pe www.vodafone.ro și în magazine.

Biblioteca Judeţeană MUREŞ

CUPA ROMÂNIEI, SFERTURI

RAPID 2 – PANDURII 0 | TIMIȘOARA 0 – GAZ METAN 1 | DINAMO 2 – PETROLUL 1 | OȚELUL – FC VASLUI se dispută pe 15 martie 2012

AZI
TG. MUREȘ – FC BRAȘOV, ora 20:30, Digi Sport

MÂINE
„U" CLUJ – VASLUI, ora 18:00, Digi Sport
STEAUA – CFR CLUJ, ora 20:00, Digi Sport

DUMINICĂ
SPORTUL – PETROLUL, ora 13:00, Digi Sport
CS MIOVENI – VOINȚA SIBIU, ora 15:00, GSP TV
OȚELUL – RAPID, ora 18:00, Digi Sport
ASTRA – DINAMO, 20:30, Digi Sport

LUNI
GAZ METAN – CEAHLĂUL, ora 19:00, Dolce Sport
PANDURII – CONCORDIA, ora 20:00, Digi Sport

Numărul 4.411
Vineri, 9 decembrie 2011
24 pagini ◤ Tiraj: 39.477

EDIȚIE DE VEST ȘI TRANSILVANIA
Editat de Mediafax Group

506.000 DE CITITORI zilnic (SNA)
1.966.801 DE VIZITATORI unici în octombrie (SATI) pe www.prosport.ro

PRO SPORT

PUBLICITATE

Campionatul Mondial de Handbal Feminin în direct pe
dolce sport

DĂNCIULESCU O DUCE PE DINAMO ÎN SEMIFINALELE CUPEI

Contribuție decisivă a golgheterului „câinilor" în victoria, 2-1, cu Petrolul: gol și pasă de gol!

★ Răchită acuză arbitrajul lui Deaconu »8-9

Aniversarea de 90 de ani a lui Poli a fost umbrită de Gaz Metan, care a învins aseară cu 1-0 în sferturile Cupei și a curmat visul timișorenilor de a ajunge în Europa League

»10
foto: SZASZ

BANATUL ÎN LACRIMI

PIȚURCĂ S-A AMUZAT COPIOS LA ANTRENAMENTELE LUI ILIE STAN »6

PREȚ: 2 lei
5 948360 110456 04411

PUBLICITATE

Biblioteca Județeană
MUREȘ
TÂRGU MUREȘ

www.prosport.ro Știm ce înseamnă să fii suporter

OPINIE

Alin BUZĂRIN

PENALTY DE PEDEAPSĂ

alin.buzarin
@prosport.ro

ZERONAUȚII

Nu zice nimeni că Oțelul e echipă rea. Sau că e leneșă. Nu, e o trupă muncitorească, hărnicuță, deprinsă cu alergătura și învățată cu bubuiala, cât mai departe de terenul propriu, undeva unde aleargă mereu Antal, singurul care poate face ceva. Plus Paraschiv, dar pe el nu prea-l bagă antrenorul, că nu-i plac tipii cu personalitate care s-o depășească pe a lui.

Această echipă a proletariatului în plin avânt poate lua campionatul României numai în anumite condiții, în rest locul ei e la gimnaziu, adică în zona V-VIII, acolo unde de fapt se și află în prezent. ***Ca să-și pună coronițele vara trecută, „oțelarii" s-au bucurat nu numai de pașii greșiți ai rivalelor, ci și, să nu uităm, de niște arbitraje de nu le aveau așa nici dacă luau fluierele și fanioanele fruntașii în producție de la sectoare calde. Și așa, băieții cu liceul la seral și cu profesionala la bază s-au dus la Sorbona, adică în Liga Campionilor și, după ce-au moțăit în timpul prelegerilor, s-au trezit că s-a terminat ora și ei n-au niciun punct.*** Un parcurs de rușine, pe care, în ciuda strădaniilor lor, n-au niciun argument să-l numească nici măcar mediocru.

În loc să bage capul în pământ și să-și pipăie chimirul unde au îndesat banii de la UEFA, din care n-au fost în stare să cumpere măcar un jucător mai acătării, domnii zero absolut mai au și gura mare. ***După ce s-au dus până la malul Atlanticului doar ca să se tragă în poză cu Eusebio, care probabil că avea habar cu cine se fotografiază cam tot atât cât știa și vulturul din dotare, cam pionii (spațiul e intenționat, nu e greșeală de corectură) au tupeul nemăsurat de a-i face frustrați pe contestatarii lor.*** Așa e, Sânmărtean și Adailton sunt frustrați că mai au un pas până la primăvara europeană, după ce-au făcut două remize cu Lazio și-au bătut-o pe Sporting, frustratul Cisovsky se trage de șireturi cu Milan, iar alt frustrat care n-a apucat să ia titlul de turnătorii de la oțelărie, Pantilimon, ne trimite ilustrate din vestiarul lui Kun Aguero și Balotelli.

De tot râsul n-a fost doar jalea prestației, ci și jalea imaginii. Cât e Europa de mare, nu s-a pomenit echipament mai lipsit de calitate. Practicanții de whist la zero au intrat în cazinoul somptuos al Ligii cu niște izmene făcute pe vapor și date probabil pe degeaba de o firmă care la nivelul ăsta nu există. E ca și cum te-ai duce la Atheneu în salopeta transpirată de la forjă și cu basca spartă pe cap.

www.prosport.ro

Pe care dintre frații Costea ar trebui să-l păstreze Becali la Steaua?

Mihai 64%

Florin 36%

Răspunde azi la întrebarea: „Cine se va impune în derby-ul Steaua - CFR?"

Top 3 știri pe www.prosport.ro

1. **Stelistul care a reușit să-i țină piept lui Gigi!** L-a convins pe Ilie să nu demisioneze și l-a trecut pe bancă pe Mihai Costea! Acum, patronul Stelei vrea să scape de el
2. **L-a cucerit pe Gigi, dar e criticat dur:** „Are creierul fracturat, jucătorii l-au făcut antrenor"
3. Primul plecat de la Steaua! Gigi a bătut palma cu Porumboiu: „**Ne-am înțeles și la bani!** Putea să aleagă". Pe cine a refuzat vasluianul

TRAIECTORIE

2006-2007
STEAUA
Grupa E: 4-1 (d) și 1-1 (a) cu Dinamo Kiev, 0-3 (a) și 1-1 (d) cu Lyon, 1-4 (a) și 0-1 (d) cu Real Madrid

CLASAMENT

1. Lyon	6	4	2	0	12-3	14
2. Real	6	3	2	1	14-8	11
3. STEAUA	6	1	2	3	7-11	5
4. D. Kiev	6	0	2	4	5-16	2

VENITURI 12 milioane euro

2007-2008
STEAUA
Grupa H: 0-1 (a) și 1-2 (d) cu Arsenal, 0-2 (a) și 1-2 (d) cu Sevilla, 1-2 (d) și 1-1 (a) cu Slavia Praga

CLASAMENT

1. Sevilla	6	5	0	1	14-7	15
2. Arsenal	6	4	1	1	14-4	13
3. Slavia	6	1	2	3	5-16	5
4. STEAUA	6	0	1	5	4-10	1

VENITURI: 6 milioane euro

2008-2009
Steaua
Grupa F: 0-1 (a) și 0-3 (d) cu Bayern, 0-1 (a) și 0-0 (d) cu Fiorentina, 3-5 (a) și 0-2 (d) cu Lyon

CLASAMENT

1. Bayern	6	4	2	0	12-4	14
2. Lyon	6	3	2	1	14-10	11
3. Fiorentina	6	1	3	2	5-8	6
4. STEAUA	6	0	1	5	3-12	1

Venituri: 5 milioane euro

CFR Cluj
Grupa A: 2-1 (d) și 1-3 (a) cu AS Roma, 0-0 (a) și 1-2 (d) cu Chelsea, 0-1 (d) și 1-2 (a) cu Bordeaux

CLASAMENT

1. Roma	6	4	0	2	12-6	12
2. Chelsea	6	3	2	1	9-5	11
3. Bordeaux	6	2	1	3	5-11	7
4. CFR	6	1	1	4	5-9	4

Venituri: 7,6 milioane euro

BILANT / OȚELUL A PUS CAPĂT MIERCURI UNEI PERIOADE ÎN CARE LIGA I A ARĂTAT CĂ NU E SUFICIENT DE CIVILIZAT

LIGA CAMPIONILOR, D

Cei șase ani de luptă sălbatică pentru banii de la UEFA au aruncat înapo pierderea locului în grupele Ligii, echipele de top au revenit la strategia p

Matei UDREA
matei.udrea@prosport.ro

Odată cu partida Benfica - Oțelul 1-0, de miercuri, s-au încheiat cei șase ani de prezențe constante ale reprezentantelor Ligii I în grupele Ligii Campionilor, perioadă care a consemnat, paradoxal, un regres consistent al fotbalului românesc. Deși în conturile echipelor noastre au intrat peste 80 de milioane de euro, Liga I este, la finalul lui 2011, mai slabă, mai săracă, mai dezorganizată, mai coruptă și mai violentă decât în toamna lui 2006, atunci când începea aventura Champions League.

Patru echipe - Steaua, CFR, Urziceni și Oțelul - au jucat în Liga Campionilor între 2006 și 2011. Dintre aceste șase sezoane, doar în primele două românii au evoluat datorită propriilor merite. În 2006 și 2007, Steaua s-a calificat venind din preliminarii. Apoi, în ianuarie 2007, puterea la UEFA a fost luată de Michel Platini. Francezul și-a răsplătit susținătorii cu o reformă prin care o parte dintre locurile ocupate de occidentali au fost direcționate către Est. Așa a primit România un bonus de patru ani de prezență directă în grupele Ligii.

BANII LA UEFA, DETURNAȚI

Întâmpinat cu mare bucurie în țara noastră, cadoul s-a dovedit unul otrăvit. Fotbalul a regresat, iar mirajul banilor le-a luat mințile tuturor. „Nici 30 la sută din banii veniți de la UEFA n-au intrat în fotbal", explică Adrian Porumboiu.

România iese din Ligă, în 2011, cu un singur stadion construit cu ajutorul banilor de la UEFA (făcut de CFR Cluj). Urziceni s-a desființat, Steaua s-a prăbușit, Oțelul n-a investit niciun ban. Dinamo nu și-a revenit financiar nici acum după ce a ratat titlul în 2009.

ARUNCAȚI CU OPT ANI ÎNAPOI

În 2006, atunci când inaugura seria participărilor în Ligă, România avea în spate ani de creștere constantă. Steaua, Rapid și Dinamo obțin nuseră rezultate importante, iar România reușea cel mai bun coeficient UEFA. Calificarea în grupele Ligii a sistat însă planurile de a construi echipe puternice. Toate resursele au fost direcționate către câștigarea titlului cu orice preț.

Efectul a fost dezastruos. Banii negri și corupția au luat amploare. Au intrat zeci de milioane de euro, dar efectul asupra Ligii I a fost de sărăcire, pentru că, dintre cele cincișase echipe care cheltuiau sume uriașe pentru a lua titlul, una singură își amortiza, în final, investiția.

Odată cu pierderea locului direct în grupele Ligii Campionilor, începând din acest sezon cluburile importante ale României au revenit, practic, la situația din 2003-2004: aceea de a încerca să reconstruiască niște echipe competitive.

PROFIT BANI ÎNCASAȚI DE LA UEFA	
Steaua	23 milioane
CFR	25,6 milioane
Urziceni	17,7 milioane
Oțelul	17 milioane
TOTAL:	83,3 milioane €

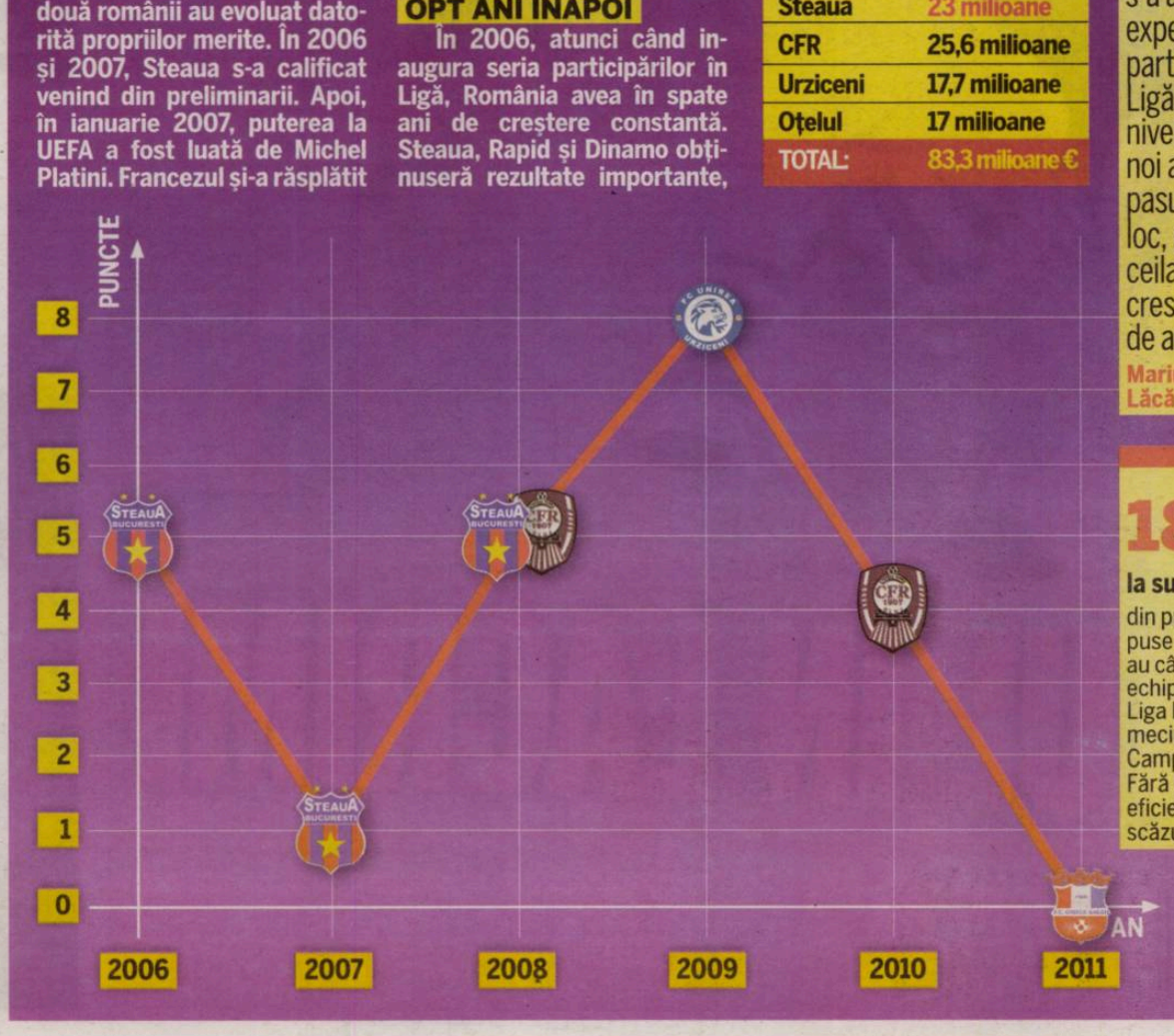

După aceşti şase ani de Liga Campionilor, ar trebui să înțelegem că trebuie să fim mai atenți cum construim echipe și că e nevoie de continuitate și bani ca să revenim aici

Dan Petrescu

Fotbalul românesc s-a ales cu experiența participării în Ligă. Dar la nivel general noi am bătut pasul pe loc, pe când ceilalți au crescut an de an

Marius Lăcătuș

18,25

la sută

din punctele puse în joc au câștigat echipele din Liga I în 42 de meciuri în Liga Campionilor. Fără Urziceni, eficiența ar fi scăzut la 13,9%

2009-2010
UNIREA URZICENI
Grupa G: 0-2 (d) și 1-0 (a) cu Sevilla, 1-1 (a) și 1-3 (d) cu Stuttgart, 4-1 (d) și 1-1 (a) cu Glasgow Rangers

CLASAMENT

1. Sevilla	6	4	1	1	11-4	13
2. Stuttgart	6	2	3	1	9-7	9
3. Urziceni	**6**	**2**	**2**	**2**	**8-8**	**8**
4. Rangers	6	0	2	4	4-13	2

Venituri: 17,7 milioane euro

2010-2011
CFR CLUJ
Grupa E: 2-1 (a) și 0-1 (d) cu Basel, 0-4 (a) și 2-3 (d) cu Bayern, 1-2 (d) și 1-1 (a) cu Roma

CLASAMENT

1. Bayern	6	5	0	1	16-6	15
2. Roma	6	3	1	2	10-11	10
3. Basel	6	2	0	4	8-11	6
4. CFR	**6**	**1**	**1**	**4**	**6-12**	**4**

Venituri: 18 milioane euro

2011-2012
Oțelul Galați
Grupa C: 1-2 (d) și 2-3 (a) cu FC Basel, 0-1 (a) și 0-1 (d) cu Benfica, 0-2 (a) și 0-2 (d) cu Manchester United

CLASAMENT

1. Benfica	6	3	3	0	8-4	12
2. Basel	6	3	2	1	11-10	11
3. Man. United	6	2	3	1	11-8	9
4. OȚELUL	**6**	**0**	**0**	**6**	**3-11**	**0**

Venituri estimate: 17 milioane €

NTRU A PARTICIPA LA BALUL BOGAȚILOR

ARUL OTRĂVIT

otbalul românesc cu aproape un deceniu. După are o avuseseră până în 2006

10 era locul ocupat de România în clasamentul coeficienților UEFA în 2006

Foto: PROSPORT

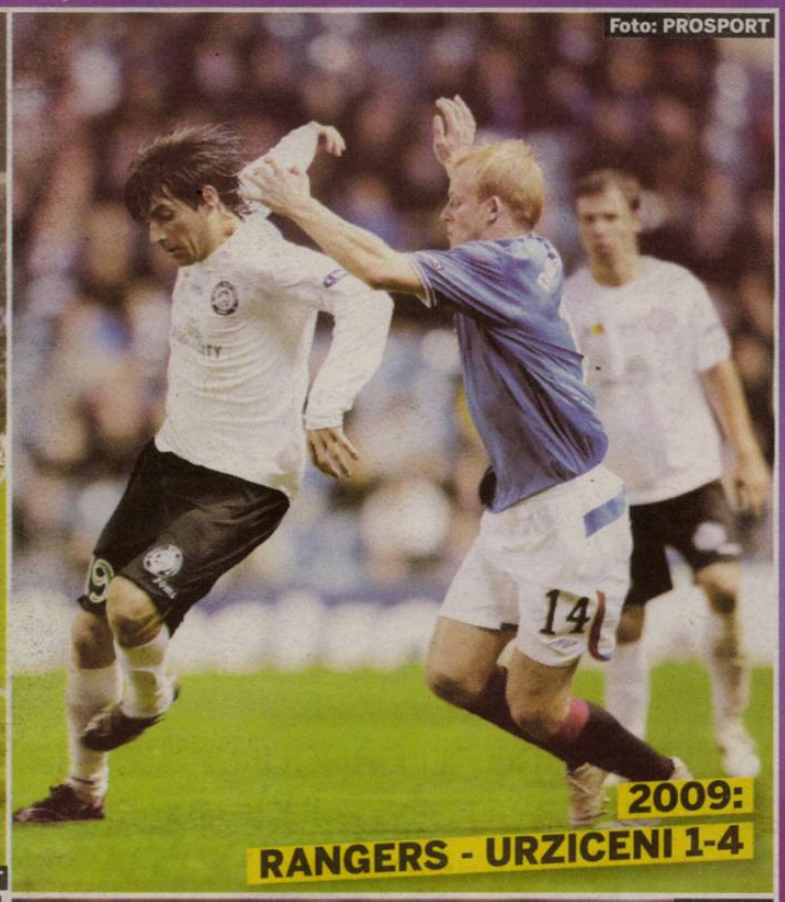
Foto: PROSPORT

2009: RANGERS - URZICENI 1-4

Foto: Dan TĂUȚAN

Foto: EPA

2011: BENFICA - OȚELUL 1-0

LA FINAL
Rezultatele echipelor românești în Ligă

1. Urziceni	6	2	2	2	8-8	8
2. CFR	12	2	2	8	11-21	8
3. Steaua	18	1	4	13	14-33	7
4. Oțelul	6	0	0	6	3-11	0
TOTAL:	42	5	8	29	36-73	23

22 este locul ocupat de România în 2011 în topul coeficienților UEFA

„NE-AM BĂTUT DE LA EGAL LA EGAL CU EI!“

Dorinel Munteanu invocă ghinionul atunci când explică de ce Oțelul n-a reușit nici măcar un punct în Ligă

Dănuț LUNGU (Galați)
danut.lungu@prosport.ro

Chiar dacă Oțelul nu a câștigat niciun punct în ultimul sezon în care România a trimis o echipă direct în grupele Ligii Campionilor, Dorinel Munteanu, antrenorul gălățenilor, susține că echipa sa nu s-a făcut de râs. Mai mult decât atât, tehnicianul se arată surprins de acest bilanț dezastruos.

Domnule Munteanu, vă așteptați ca Oțelul să nu scoată nici măcar un egal în Ligă?
Cine s-ar fi putut gândi la așa ceva? Am sperat la puncte, ba chiar am vorbit despre nouă puncte cu care depășeam performanța Unirii Urziceni. Ne-am propus o țintă pentru a ști pentru ce luptăm. Asta nu înseamnă că trebuie să fim supărați la infinit. Sunt primul nemulțumit că n-am obținut puncte.

E rușinos?
Nu, nu sunt de acord cu ce se spune, că ne-am fi făcut de rușine. Chiar dacă n-am obținut niciun punct, am luptat în fiecare meci de la egal la egal cu adversarul. Mereu am fost aproape de a cuceri măcar un punct, deci nu văd de ce am fi arătați cu degetul.

„NE-AM ZBĂTUT!"

De ce nu s-a putut mai mult?
Lipsa de experiență la un nivel atât de înalt s-a simțit foarte mult. Am o echipă tânără, care s-a zbătut. Pot spune că am avut și ghinion. În cele șase jocuri am avut destule momente bune, cu faze clare de gol. Nu sunt supărat pe jucători.

Cât a cântărit lipsa achizițiilor în vară?
N-au fost condiții financiare pentru realizarea de transferuri. A contat și acest lucru. La startul competiției am avut mare încredere în toți jucătorii, le-am oferit șansa să arate ce pot și sunt convins că termină Liga Campionilor cu o experiență foarte importantă.

PUBLICITATE

pentru că eşti la Orange,
ţi-am pregătit o iarnă de poveste
telefoane la preţ special şi minute naţionale bonus

LG A225 5 €
Nokia C3 Touch&Type 49 €
Samsung Wave 575 49 €

+
100 minute naţionale/lună
timp de 3 luni, cu abonamentele Delfin, Panteră, Flamingo

ofertă valabilă şi la abonare, în magazinele Orange şi pe www.orange.ro

valabil până la 29 februarie 2012, cu abonamente pe 2 ani, prin Orange Thank You sau la abonare; preţurile includ TVA

sărbătorile se schimbă cu Orange
today changes with orange

NE LOVIM ŞI NOI DE MANEVRE?

Foto: zurnal.rs

PARIOR *Domagoj Vida, fotbalistul lui Dinamo Zagreb care îi făcea cu ochiul adversarului Gomis miercuri seara (foto jos), a fost surprins în urmă cu un an de fotografii din Croaţia când ieşea, cu biletul în mână, dintr-o agenţie de pariuri din Zagreb (foto sus)*

Foto: AFP

Ipoteza meciului aranjat dintre Dinamo Zagreb şi Lyon ne duce cu gândul la Steaua, echipă care în ultimul meci din Europa League va fi într-o situaţie similară cu cea a lui Ajax, de miercuri

Costin NEGRARU
costin.negraru@prosport.ro

Olandezii păreau ca şi calificaţi din grupă, alături de Real Madrid, întrucât Lyon trebuia să recupereze o diferenţă de şapte goluri la golaveraj. „Minunea" s-a întâmplat la Zagreb, francezii au realizat scorul necesar pentru a merge mai departe, iar acum autorităţile din Franţa investighează dacă nu cumva partida a fost una aranjată.

Până la situaţia roş-albaştrilor din Europa League prezentăm faptele de ieri şi zvonurile care au început încă de ieri-dimineaţă să circule pe mai toate site-urile importante de sport de pe continent. Dinamo Zagreb, echipa-fanion a Croaţiei, e bănuită că ar fi dat meciul celor de la Lyon în ultima etapă din Champions League. Totul a pornit de la remarca italienilor de la Corriere dello Sport, cei care l-au surprins pe fundaşul croat Vida că, după al cincilea gol încasat de echipa sa, îi făcea complice cu ochiul lui Gomis, în timp ce, în mod straniu, scotea şi mingea din poartă, parcă tocmai pentru ca francezii să aibă timp să mai înscrie. După meci, Kruno Jurcic, tehnicianul lui Dinamo, a fost demis!

500
era cota
pe care casele de pariuri o dădeau pentru cei care pariau pe un scor corect de 1-7 la Dinamo Zagreb - Lyon

ANCHETĂ DIN FRANŢA, NU DE LA UEFA

Frank de Boer, antrenorul lui Ajax, echipa păgubită în urma scorului de 7-1 de la Zagreb, a cerut după terminarea meciului său cu Real Madrid ca UEFA să ancheteze evenimentele din Croaţia: „Asistentul meu mi-a spus că Dinamo a scăzut ritmul foarte rapid în a doua repriză şi că Lyon a înscris şase goluri într-o jumătate de oră. Pentru un meci la acest nivel e neobişnuit. Dacă a fost ceva suspect acolo, UEFA ar trebui să intervină". Forul european nu consideră însă că în Croaţia s-ar fi întâmplat ceva anormal: „Avem implementat un sistem de monitorizare a pariurilor. Urmărim 29 de mii de meciuri pe sezon şi utilizăm date de la peste 400 de agenţii de pariuri. Sistemul nu a detectat nimic la această partidă". Singura acţiune de a ancheta evenimentele de la Dinamo Zagreb - Lyon a venit, surprinzător, chiar din Franţa. ARJEL, forul care luptă împotriva mafiei în Hexagon, a anunţat ieri că va investiga partida din Champions League.

LIGA MECIURILOR DUBIOASE

Dinamo Zagreb - Lyon nu este singura partidă terminată cu un scor surprinzător în această ediţie a Ligii Campionilor. Marţi, Borussia Dortmund pierdea dubios acasă, 2-3, în faţa lui Marseille, după ce la pauză avea un clar 2-0. Francezii urmau să înscrie două goluri în finalul partidei, ridicând semne de întrebare asupra corectitudinii partidei. Olympiakos - Arsenal (3-1) şi Inter Milano - TSKA Moscova (1-2) sunt alte două meciuri suspectate de blat la nivel european.

CROAŢII ŞI MAFIA PARIURILOR

Numele ţării din fosta Iugoslavie a fost în dese rânduri asociat cu mafia pariurilor din sport. În urmă cu doi ani, poliţia germană aresta doi croaţi, fraţii Milan şi Filip Sapina, a căror singură ocupaţie era aceea de a aranja partide din Bundesliga sau din alte campionate tari din Europa. Iar în 2005, cel mai mare dintre fraţii Sapina, Ante, a fost condamnat la trei ani de închisoare după ce împreună cu arbitrul neamţ Robert Hoyzer au aranjat nu mai puţin de 23 de meciuri pentru pariuri.

UEFA acordă o atenţie sporită comportamentului jucătorilor din timpul partidelor, iar în acest moment aşteptăm rapoartele arbitrilor şi observatorilor să vedem dacă, în opinia lor, s-a întâmplat ceva suspect în timpul acestui meci
reacţie oficială UEFA

VA AVEA STEAUA SOARTA LUI AJAX?

Cele întâmplate la Zagreb i-au dus imediat pe români cu gândul la ceea ce o va aştepta pe Steaua în ultimul meci din Europa League. Echipa lui Ilie Stan va juca acasă cu AEK Larnaka, într-un meci pe care trebuie neapărat să îl câştige, în timp ce Schalke va merge în Israel să joace cu Maccabi. Nemţii sunt deja calificaţi, dar ca noi să ne calificăm, ei nu ar trebui să piardă la Haifa. Huub Stevens, tehnicianul lui Schalke, a anunţat deja că în ultimul meci din grupă va băga rezervele, iar noi ne întrebăm acum dacă echipa lui Ciprian Marica nu le va face şi ea cu ochiul celor de la Maccabi. ■

CUM S-AR FI PUTUT CALIFCA AJAX

★ **Dacă învingea sau remiza în partida cu Real Madrid, întrucât rezultatul din Croaţia n-ar mai fi contat**
★ **Dacă ar fi pierdut cu Real Madrid, dar nu la un scor care să îi permită lui Lyon să recupereze, printr-o victorie la Zagreb, diferenţa de şapte goluri la golaveraj. Exemplu: Ajax pierde cu 1-0 în faţa spaniolilor, iar francezii o învinge cu 4-0 pe Dinamo Zagreb. Ajax merge mai departe!**

CUM SE POATE CALIFICA STEAUA

★ **Roş-albaştrii au o singură variantă: să câştige cu AEK Larnaka, iar Schalke să nu piardă în Israel, cu Maccabi Haifa.**

Foto: Bogdan IORDACHE

Foto: Florin CEAUŞU

BÂRFE ŞI CU ROMÂNI

Şi în meciurile pe care două echipe din Liga I le-au disputat împotriva unor formaţii din Croaţia au existat acuzaţii de jocuri necurate

Cătălin MUREŞANU
catalin.muresanu@prosport.ro

În 2009, înaintea primului meci din grupele Europa League dintre Poli şi Dinamo Zagreb, Dan Alexa a anunţat conducerea clubului că a fost contactat pentru a „trânti" partida. Anul trecut, după Hajduk - Dinamo, chiar fanii „câinilor" au spus că favoriţii lor s-au vândut în returul cu adversara din ultimul tur preliminar al aceleiaşi competiţii.

În două momente, atunci când echipele româneşti au dat piept cu cele din Croaţia, partidele au fost puse sub semnul întrebării. Nu s-a dovedit nimic, chiar dacă în acele cazuri fotbalişti, oficiali şi suporteri nu s-au ferit să acuze. Prima oară s-a întâmplat la Poli - Dinamo Zagreb (0-3), în 2009, în grupele Europa League. Înaintea meciului tur de la Timişoara, Dan Alexa l-a anunţat pe Marian Iancu de faptul că a fost abordat de o persoană care i-a propus o jumătate de milion de euro pentru a nu se omorî cu firea în acel joc. Numele lui Sorin Altmayer a fost vehiculat ca om de legătură, însă fostul arbitru a negat cu vehemenţă şi totul a rămas la stadiul de furtună într-un pahar cu apă.

DINAMOVIŞTII S-AU SIMŢIT „VÂNDUŢI"

Şi la retur, jocul încheiat cu victoria românilor cu scorul de 2-1 a intrat în colimator. De data asta s-a spus că partida a fost cercetată de poliţia germană, într-un dosar legat de mafia pariurilor, în care ar fi fost implicaţi cei de la Dinamo Zagreb.

Al doilea moment în care s-a vorbit de non-combat a fost anul trecut, imediat după returul din preliminariile Europa League dintre Hajduk Split şi Dinamo. La Bucureşti, „câinii" s-au impus cu 3-1, însă în Croaţia au pierdut cu 3-0 şi au fost eliminaţi. La câteva zile a urmat partida „câinilor" de la Târgu-Jiu, acolo unde ultraşii roş-albilor au arborat mai multe mesaje prin care îi acuzau pe jucători şi pe conducători că au vândut meciul de la Split. Protestul a durat mai multe etape, însă totul s-a stins destul de repede. ■

Foto: AFP

N-am nicio vină. Este cuvântul meu contra cuvântului lui Alexa. El şi cei de la Poli pot zice tot ce vor, iar eu, dacă voi fi întrebat, îmi spun părerea

Sorin Altmayer, fost arbitru, octombrie 2009

PUBLICITATE

SPORT.RO caută

CONCURS

premii oferite de: Gillette MACH3 SENSITIVE

Cel mai dorit bărbat din România

Intră pe **concurs.sport.ro/sport-gillette,** încarcă-ţi poza şi adună cât mai multe voturi. Poţi câştiga o excursie la Rio de Janeiro, unul dintre oraşele cu cele mai frumoase femei din lume, şi alte premii atractive.

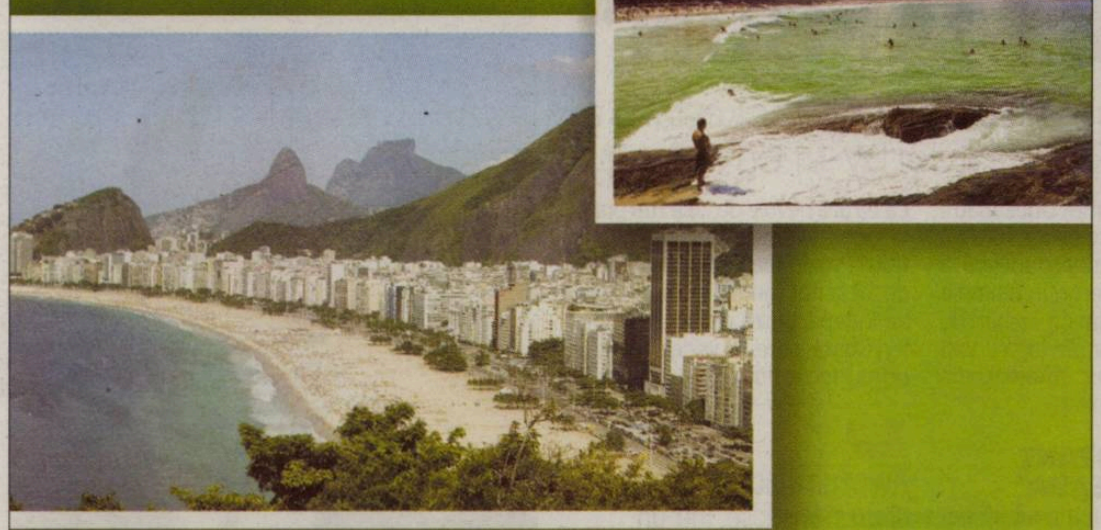

Perioada campaniei este 1 - 30 noiembrie.

Regulamentul campaniei este disponibil gratuit pe http://concurs.sport.ro/sport-gillette

PUBLICITATE

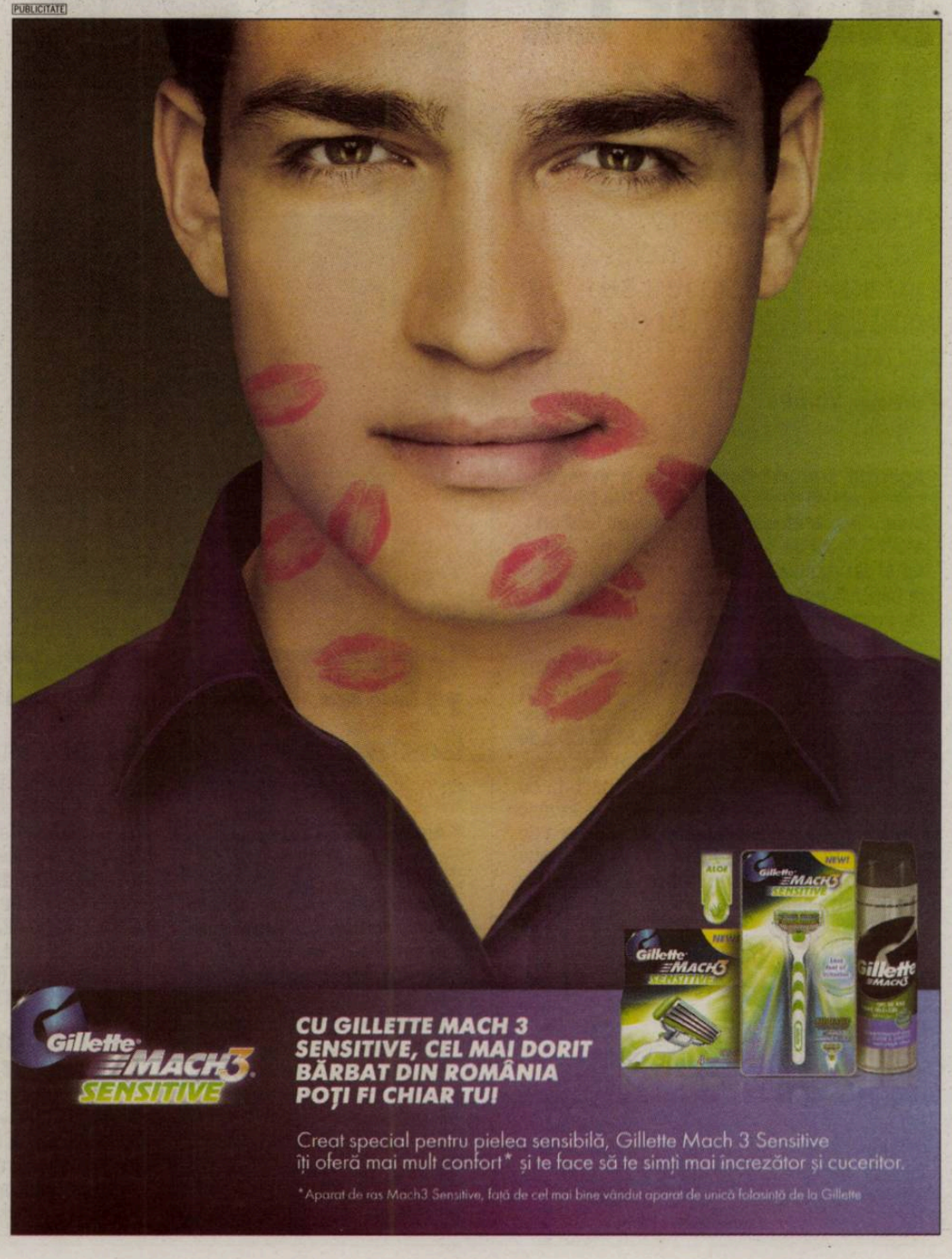

SE UMPLE ARENA!

Victoria cu Dinamo îi readuce pe fanii Stelei la stadion. Până ieri se vânduseră 20.000 de bilete pentru meciul cu CFR Cluj

Cristian VOINEA
cristian.voinea@prosport.ro

Apetitul suporterilor stelişti a crescut considerabil după ce trupa lui Ilie Stan a învins în marele derby. Aceştia au luat cu asalt casele de bilete de la Naţional Arena şi au epuizat toate tichetele valabile la tribuna a II-a pentru meciul de sâmbătă, contra clujenilor lui Jorge Costa.

Noul stadion din Bucureşti a fost o bună reţetă financiară pentru Steaua în acest sezon. La meciurile cu Chiajna sau Braşov, roş-albaştrii au reuşit să adune în jur de 30.000 de suporteri, iar cu Rapid, în tribună au fost aproximativ 50.000 de oameni. Pentru partida cu CFR, oficialii echipei bucureştene se gândesc să deschidă al doilea inel, pentru că cererea de bilete este foarte mare. Până ieri, aproximativ 20.000 de fani îşi cumpăraseră bilet pentru meciul contra clujenilor. ■

PREŢURILE BILETELOR PENTRU JOCUL CU CFR

10 lei - la peluza a II-a (inelul 1)
20 lei - la tribuna a II-a (inelul 1)
60 lei - VIP 1
40 lei - VIP 2
25 lei - VIP 3
300 lei - loc la lojă

Azi şi mâine, casele de bilete vor fi deschise între orele 11:00 şi 18:00

PIŢURCĂ A RÂS DE „ILIESTA“

DISTRACŢIE
Piţurcă s-a amuzat când a văzut ce antrenamente face Stan la Steaua
Foto: Bogdan IORDACHE

Foto: PROSPORT

Cu două zile înainte de partida cu Schalke, selecţionerul României a urmărit de pe margine un antrenament al Stelei, de care n-a fost deloc impresionat

Daniel VLAD
daniel.vlad@prosport.ro

Stafful tehnic al echipei naţionale s-a amuzat copios atunci când a văzut ce tip de antrenamente foloseşte Ilie Stan la Steaua. În ziua respectivă, Piţurcă a fost total nemulţumit de ce a văzut, deoarece antrenorul roş-albaştrilor nu a pus mai deloc accent pe pregătirea tactică.

Deşi Victor Piţurcă nu şi-a spus niciodată public părerea despre noul antrenor al Stelei, ProSport a aflat care este opinia selecţionerului României faţă de Ilie Stan. Concret? În urmă cu o săptămână, FRF a organizat la Buftea un trial pentru juniorii născuţi în 1992 şi 1993, supervizat de Emil Săndoi şi de întreg staff-ul echipei naţionale a României în frunte cu Victor Piţurcă. După ce această acţiune s-a terminat, pe unul din terenurile de antrenament de la Buftea şi-au făcut apariţia şi jucătorii Stelei.

L-A CRONOMETRAT PE TĂNASE

După ce i-a zărit pe roş-albaştri, Victor Piţurcă le-a spus colaboratorilor săi: „Băi, băieţi, haideţi să mai stăm, să-i vedem şi pe cei de la Steaua la lucru, că tot suntem aici“, a murmurat selecţionerul. În aceste condiţii, cei din stafful lui Piţurcă şi-au ocupat locurile în tribune şi au început să se uite la Ilie Stan şi la jucătorii săi. La un moment dat, Piţurcă a început să râdă şi şi-a pus mâinile în cap. Ceilalţi din jur au râs şi ei. Devenind deodată serios, selecţionerul şi-a îndreptat privirea către Florin Marin. „Nu mai râde, tată, că nu e de râs! Uitaţi-vă şi voi ce lucrează ăsta la antrenamente, iar lumea ne înjură pe noi. Tănase, de două minute nici nu a atins mingea. Hai să-l cronometrăm, să vedem când atinge balonul! Păi, dacă în felul ăsta îmi vin mie pregătiţi jucătorii la lot, atunci m-am convins“, a spus selecţionerul. Surse ProSport ne-au dezvăluit că fostul antrenor al Stelei a fost deranjat că Ilie Stan nu punea accent pe antrenamentele tactice. Contactat telefonic pe toată durata zilei de ieri de către ProSport, selecţionerul Victor Piţurcă nu a dorit să răspundă apelurilor noastre. ■

„BETO E CEL MAI BUN“

Costa şi-a apărat ieri portarul, despre care Duckadam a spus că e punctul slab al CFR-ului la derby-ul de mâine

Andra LUPOU
andra.lupou@protvcluj.ro

Tehnicianul Jorge Costa (foto) crede că presiunea la partida de mâine va fi pe Steaua. Lusitanul mai spune că formaţia sa merită primul loc la finalul turului. El a ţinut să îi ia apărarea lui Beto, după ce acesta a comis mai multe gafe în ultimul timp.

Ajuns la un punct de Dinamo cu CFR, Costa s-a enervat ieri când a fost pus să comenteze declaraţiile lui Helmut Duckadam, care a spus că Beto e punctul slab al CFR-ului în derby, după ce a comis mai multe erori în ultimele etape. „Să nu uităm că vorbim de cel mai bun portar din Liga I. Veţi vedea sâmbătă (n.r. - mâine) cine e Beto“, a parat Costa.

„MAI IMPORTANT PENTRU STEAUA“

Altfel, lusitanul a ţinut să declarare că derby-ul de pe Arena Naţională nu este un meci cu o presiune suplimentară. „Poate acest meci e mai important pentru Steaua decât pentru noi, fiindcă ea are nevoie de cele trei puncte pentru a intra in lupta pentru titlu. Presiunea e mai mare la ei decât la noi, fiindcă ei, dacă pierd, se îndepărtează de titlu“, a spus ieri Costa, care îşi vede echipa pe primul loc la finalul turului. ■

Avem un atac mai bun, aşa spun statisticile. Într-un derby e posibil însă orice, la fel cum s-a întâmplat la Dinamo - Steaua
Jorge Costa, antrenor CFR Cluj

Foto: Florin CEAUŞU

BALAJ LA STEAUA - CFR

PERFECT
Cristi Balaj a avut o prestaţie bună la partida Dinamo - Steaua
Foto: Răzvan LUPICA

Arbitrul din Baia Mare va conduce încă o dată un meci al roş-albaştrilor, după ce etapa trecută a condus derby-ul cu Dinamo

Cristian VOINEA
cristian.voinea@prosport.ro

Prestaţiile slabe din ultimele etape ale „fluieraşilor" din Liga I îl ţin în alertă pe Ion Crăciunescu, preşedintele Comisiei Centrale a Arbitrilor. Acesta încearcă să nu aibă probleme la meciurile importante ale campionatului, drept urmare l-a delegat pe Cristi Balaj la partida care ţine capul de afiş al etapei a 17-a, Steaua - CFR Cluj.

Soluţiile sunt din ce în ce mai puţine pentru şeful arbitrilor. După ce runda trecută, derby-ul campionatului a fost ţinut în frâu fără mari probleme de Cristi Balaj, Crăciunescu a decis să îl delege tot pe centralul băimărean la derby-ul ultimei etape din turul campionatului. Astfel, cel care este considerat cel mai bun arbitru din Liga I va oficia două meciuri la rând echipa roş-albastră, lucru care s-a mai întâmplat doar cu Alexandru Tudor în acest sezon. „Brad Pitt" a arbitrat două runde consecutiv CFR Cluj, contra lui Braşov şi Dinamo.

GIGI S-A ŞIMŢIT NEDREPTĂŢIT LA PENALTY

Chiar dacă a ieşit victorios din duelul cu marea rivală, Gigi Becali a vrut la un moment dat să plece de pe stadion din cauza arbitrajului lui Balaj. Patronul a contestat penalty-ul acordat pentru Dinamo, mai mult, în acea fază a spus că a fost fault în atac la Iliev: „Nu a fost nimic acolo. Marius Niculae l-a faultat pe Iliev la acea fază, iar când am văzut că şi în derby greşesc aşa grav arbitrii, am vrut să plec de pe stadion. Noroc că a dat Rusescu gol repede şi s-a terminat cu bine", a spus finanţatorul roş-albaştrilor.

O VICTORIE, DOUĂ EGALURI ŞI O ÎNFRÂNGERE

Pentru Steaua, delegarea lui Cristi Balaj la meciul cu CFR nu reprezintă un talisman. Arbitrul a mai condus patru meciuri ale roş-albaştrilor în acest sezon. În urma partidelor cu băimăreanul la centru, Steaua s-a ales cu o victorie (3-1 cu Dinamo), două egaluri (1-1 Voinţa Sibiu, 0-0 Vaslui) şi o înfrângere în Cupa României (0-2 Poli Timişoara). ■

4 meciuri ale Stelei din acest sezon l-au avut la centru pe Cristi Balaj

Balaj a condus partida Pandurii - Rapid, 3-0 în campionat, şi Rapid - Pandurii, 2-0 în campionat

Becali trebuia să aibă încredere în mine. Puteam greşi, dar asta nu însemna că aş fi fost complice cu Dinamo
Cristi Balaj, arbitru

Alerg cam 12 kilometri pe meci şi nu-mi permit să pierd nopţile prin cluburi. Mai am cinci ani de arbitraj şi sper să mai rezist fizic şi psihic
Cristi Balaj, arbitru

Foto: Dan DUŢĂ

„BURSUCUL" ÎL VREA PE FLORIN COSTEA

Dacă nu se duce la Vaslui, atacantul Stelei ar putea ajunge la Kuban Krasnodar, în Rusia

Daniel VLAD
daniel.vlad@prosport.ro

După ce s-a despărţit în această iarnă de Dacian Varga, Dan Petrescu i-a transmis lui Gigi Becali că îl doreşte pe Florin Costea (foto).

Chiar dacă la ora actuală Florin Costea este considerat de Ilie Stan un fotbalist problemă, ei bine, după Adrian Porumboiu şi Dan Petrescu şi-a manifestat interesul pentru fostul golgheter al României. „Dacă la ora actuală Gigi Becali vrea să renunţe la Florin Costea, să spună, deoarece este un fotbalist care pe mine mă interesează", a comentat ieri tehnicianul de la Kuban Krasnodar, prezent la Gala Fanatik.

„LUI VARGA I SE POTRIVEŞTE STEAUA"

Totodată, deşi crede că Dacian Varga nu va mai putea continua şi de la anul la Kuban, „Bursucul" a mărturisit că s-ar bucura dacă jucătorul lui Vasile Şiman ar ajunge la Steaua. „Din păcate, nu cred că putem să-l transferăm definitiv pe Varga la Kuban, însă dacă el va ajunge la Steaua, atunci eu cred că această echipă face o achiziţie excelentă. Varga se pliază perfect pe stilul Stelei", a încheiat Petrescu. ■

PUBLICITATE

OPINIE

Mihai MIRONICĂ

PE BUNE

mihai.mironica@protv.ro

BRICHETA LOVEȘTE DIN NOU

La Dinamo e la mare modă acum generația pașoptistă. Tocmai de aceea, în ziua meciului cu Petrolul din sferturile Cupei, Dinamo avea 48 de bilete vândute. *Dinamoviștii le-au strigat celor 500 de fani veniți de la Ploiești „Serie B, Serie B", deși peisajul dezolant de pe arena dinamovistă era fix unul de „Serie B" de marginea Europei.* Aș remarca și o altă fractură logică din peluză, acolo unde lui Dragoș Săvulescu i se reproșează o anumită orientare sexuală, dar aceiași polițiști ai heterosexualității clamează apoi că vor să aibă relații intime cu familiile celor care susțin Steaua. Cum ar veni și cu niște unchi, să zicem.

O brichetă deghizată în costum de arbitru readuce în prim-plan spectacolul hilar din acest sezon al cavalerilor părții negative a forței din fotbalul nostru. Deaconu, arbitrul pe pieptul căruia se înghesuie, ca în cazul marilor eroi sovietici, decorațiile de la FIFA și de la Președinția României, reușește să-i lase în umbră pe toți cu deciziile sale absurde: nu-l dă afară pe nărăvașul Niculae, dictează aiurea penalty în favoarea Petrolului și, apogeu al imposturii, îl lasă pe Munteanu să bată lovitura liberă șmecherească pentru 2-1, fără ca mingea să fi fost oprită la acea fază fixă. Poate că totuși arbitrul șef la multinațională și care scrie „mi-au" ca pisica nu știe ce înseamnă cuvântul „fix". Culmea e că, imediat după aceea, întoarce o lovitură liberă a Petrolului pentru că mingea nu era oprită în momentul execuției. Dacă la Steaua - Brașov, pentru „penalty-ul" secolului, i-a fost găsit Cristi Nica drept acoperire lui Deaconu pentru acea decizie absurdă, oare ce alibi va mai găsi mama răniților, Crăciunescu, după acest meci?

NEMULȚUMIȚI / GOLUL LUI GANEA, CONTESTAT DE PLOIEȘTENI

Reușita de 2-1 a dinamoviștilor a trezit nemulțumiri pe bandă rulantă în rândul ploieștenilor. Aceștia au reclamat faza în care Cătălin Munteanu nu a oprit mingea la lovitura liberă pe care o acordase Deaconu și i-a pasat rapid lui Dănciulescu, care a centrat mai departe la Ganea. Dinamo a avut astfel posibilitatea să înscrie mai ușor, profitând de faptul că fundașii lui Răchită așteptau o decizie a arbitrului.

ABORDARE / DINAMO A JUCAT CU ECHIPA DE BAZĂ

Așa cum ProSport a anticipat ieri, Liviu Ciobotariu a ales să înceapă cu cea mai bună garnitură în partida cu Petrolul, singurul absent fiind Marius Alexe, care încă nu s-a refăcut după o lovitură la inghinali primită cu Steaua. În acest sezon al Cupei României, tehnicianul „câinilor roșii" utilizase jucătorii care evoluaseră mai puțin în celelalte competiții. **(Mircea DOMINTE)**

IRONIE / MOȚI, „ÎNCURAJAT" DE FANI

Evoluția slabă a lui Cosmin Moți din meciul cu Steaua nu i-a lăsat indiferenți pe fanii dinamoviști. Câțiva suporteri de la tribuna a doua s-au ridicat în picioare și au strigat „Bravo!" de fiecare dată când fundașul liderului avea mingea la picior. De altfel, și ceilalți jucători au fost apostrofați: „Haideți bă, că ăștia joacă cu rezervele!". **(Mircea DOMINTE)**

Foto: Răzvan LUPICĂ

DINAMO - PETROLUL / ELEVII LUI CIOBI S-AU IMPUS CU 2-1, CHIAR DACĂ AU JUCAT DOAR LA JUMĂTATE DE TURAȚIE

PANSAMENT DUPĂ DERBY

Dinamo a trecut peste eșecul cu Steaua și s-a calificat în semifinalele Cupei României și cu ajutorul centralului Deaconu

Cristian VOINEA
cristian.voinea@prosport.ro

Rana după o înfrângere cu Steaua nu se vindecă ușor. S-a văzut contra Petrolului că Dinamo nu a mai fost echipa care a spulberat echipa ploieșteană în campionat (5-1) și s-a chinuit cu o echipă improvizată de Valeriu Răchită. În cele din urmă, le-a ieșit „câinilor" (2-1), care se îndreaptă către o nouă finală de Cupă.

Antrenorul lui Dinamo e aproape de primul trofeu și nu are de gând să riște nimic. Ciobotariu a așezat pe tabla din vestiar cel mai bun „11" pe care îl avea la dispoziție și le-a cerut elevilor o calificare fără emoții. Lipsea Alexe, dar intra Ganea, pierderea nu era chiar mare. Totuși, din calculul antrenorului a lipsit plumbul din ghetele fotbaliștilor turnat de reușitele lui Rusescu din urmă cu patru zile. Și s-a văzut. Moți a avut un meci personal cu suporterii de la tribuna a II-a, Niculae cerea toate mingile, iar din tribune se auzea doar „Petrolul!" sau un „Bravo Moți", ironic bineînțeles.

DANCIU A FOST LA MUNCĂ...

Și a început tactica „adormirea adversarului" sau a spectatorilor. Pase laterale, mingi lungi și degajări pe vârfuri, astea au fost specialitatea casei. La un așa joc, nimeni nu se aștepta ca reușitele să fie spectaculoase. Dar bine că cel puțin nu au lipsit. Primul a lovit Dănciulescu. Vârful a împins-o în poartă din 6 metri după ce șutul lui Niculae lovise bara (14). S-a dezmorțit și Bălgrădean la o ghiulea a lui Bărbulescu, iar până la pauză a mai fost loc doar de un șut de închizător al lui Kone, respins ușor de Bornescu.

... ȘI GANEA

Partea a doua a meciului părea că a început de la punctul cu var din careul lui Dinamo. Moți îl trântește pe Negru în careu, iar Deaconu nu ezită și indică punctul cu var. Vinclu curat ai lui Borza (48), iar „câinii" refăceau calculul pentru cel mai scurt drum către cupele europene. Liniștea a venit de la veșnica rezervă Liviu Ganea, care a marcat după o pasă în gura porții a lui Dănciulescu (56). E drept, cu ajutorul centralului Deaconu, dar nu mai contează. Așa cum nici Petrolul n-a mai contat după ce tabela a arătat 2-1.

35
de goluri și-a trecut în cont Ionel Dănciulescu în Cupa României

DINAMO	2 (1)	1 (0)	PETROLUL
Antrenor: LIVIU CIOBOTARIU			Antrenor: VALERIU RĂCHIȚĂ
Marcatori: '15 Dănciulescu, 1-0; '56 L. Ganea, 2-1			Marcatori: '48 Borza - pen., 1-1
Bălgrădean - Luchin, Moți, Dr. Grigore, Diabate - Rus ('73 Pătrașcu), C. Munteanu, Kone, L. Ganea ('57 Păun) - M. Niculae, Dănciulescu			Bornescu - M. Tudor ('80 Stojmirovici), Șipovic, Petrovic, Melinte ('46 Buhuși) - V. Negru, Enescu - Borza, Bărbulescu ('65 Roman), Buleică - Komazek
			Eliminat: V. Negru '93

Stadion: Dinamo; **Spectatori:** 1.000; **Corespondent:** Cristian Voinea; **Arbitru:** Alexandru Deaconu ■ (București); **Asistenți:** Octavian Șovre ★★★ (Oradea) și Sebastian Gheorghe ★★★ (Suceava)

Jucătorul meciului: Ionel Dănciulescu ★★★

Penalty-ul executat de Borza a însemnat totodată și primul gol încasat de dinamoviști în acest se-zon de Cupa României

ARCATORI

Dănciulescu în dreapta) și Borza au fost protagoniștii meciului de aseară

Suporterii int supărați lupă meciul cu Steaua, de aceea n-au venit la stadion. Vor veni atunci când vom avea rezultate

Ionel Dănciulescu, acant Dinamo

În minutul 33, Marius Niculae ar fi trebuit eliminat de către centra-lul Deaconu pentru un cot în gură aplicat lui Petrovic. Dinamovis-tul s-a ales doar cu un „galben"

Imediat după ce a marcat al doilea gol, Liviu Ganea a fost înlo-cuit de către Ciobotariu. Atacantul n-a mai luat loc pe bancă și s-a îndreptat direct către vestiare

STRĂINI LA EI ÎN CASĂ

1

Foto: Răzvan LUPICĂ

Dinamo a fost susținută ieri numai de 200 de fani, în timp ce oaspeții de la Petrolul au fost însoțiți de o galerie de trei ori mai numeroasă

Mircea DOMINTE
mircea.dominte@prosport.ro

În „Ștefan cel Mare" s-a jucat din nou fără spectatori, dar nu pentru că Dinamo ar fi primit vreo suspendare, ci fiindcă fanii nu le-au iertat eșecul de luni, în fața Stelei (1-3). Fondul sonor a fost asigurat de cei peste 600 de fani ai Petrolului, veniți de la Ploiești.

După multe luni cu tribunele aproape goale, Dinamo a fost susținută luni de 15.000 de fani, care sperau că favoriții se vor distanța la 14 puncte de Steaua. Marea rivală s-a impus până la urmă cu 3-1 și, chiar dacă jucătorii lui Ciobotariu au rămas pe primul loc, suporterii au ales din nou să protesteze.

În consecință, „câinii roșii" au fost încurajați ieri, împotriva Petrolului, de numai 200 de oameni, majoritatea adunați în Peluza „Cătălin Hîldan". Asta în ciuda faptului că partida a contat pentru sferturile Cupei României, competiție pe care Dinamo își propusese să o câștige. În schimb, ploieștenii au fost însoțiți de o galerie formată din mai mult de 600 de persoane, care a dominat fondul sonor pe întreaga durată a disputei. ■

SHOW

Aseară (foto 1), în „Groapă", fondul sonor a fost asigurat de fanii Petrolului (foto 3). Cei ai lui Dinamo au lipsit după eșecul din derby (foto 2)

2

3

Foto: Florin CEAUȘU

1

este locul pe care îl ocupă juniorii A ai CSJ Știința U în campionat

DISPAR ȘI JUNIORII?

Autoritățile ar putea decide în vară desființarea centrului de copii și juniori, dacă Universitatea nu va reveni

Adrian IOSUB
adrian.iosub@prosport.ro

Situația fotbalului în Bănie tinde să devină dramatică. Craiova ar putea rămâne și fără cel mai important centru de copii și juniori din oraș în cazul în care până în vară Universitatea nu va reveni în competiții.

Cel mai important centru de copii și juniori al Craiovei, CSJ Știința U Craiova, club finanțat de Consiliul Județean, ar putea avea și el de suferit după dispariția Universității. Clubul, înființat în 2003 special pentru a oferi Universității Craiova grupele de copii și juniori, dar și cele mai bune produse ale centrului, și-a pierdut practic obiectul de activitate după excluderea Științei.

Centrul, care an de an se află cu grupele în fruntea clasamentelor și care a dat nenumărați fotbaliști de valoare, nu mai are cui să-i ofere jucători atât timp cât Universitatea nu activează în nicio competiție. Conform unor surse, în aceste condiții, politicienii doljeni ar putea decide în vară stoparea finanțării clubului în cazul în care Știința nu va reveni în competiții, decizie care ar da o nouă lovitură teribilă fotbalului în Bănie.

BAZĂ MODERNĂ, ÎN JOC DE GLEZNE

În vară, Consiliul Județean a prezentat un proiect pentru o bază ultramodernă de pregătire pentru juniori, a cărei construcție ar urma să coste trei milioane de euro. Anunțul excluderii Științei a blocat însă temporar planurile autorităților. ■

PUBLICITATE

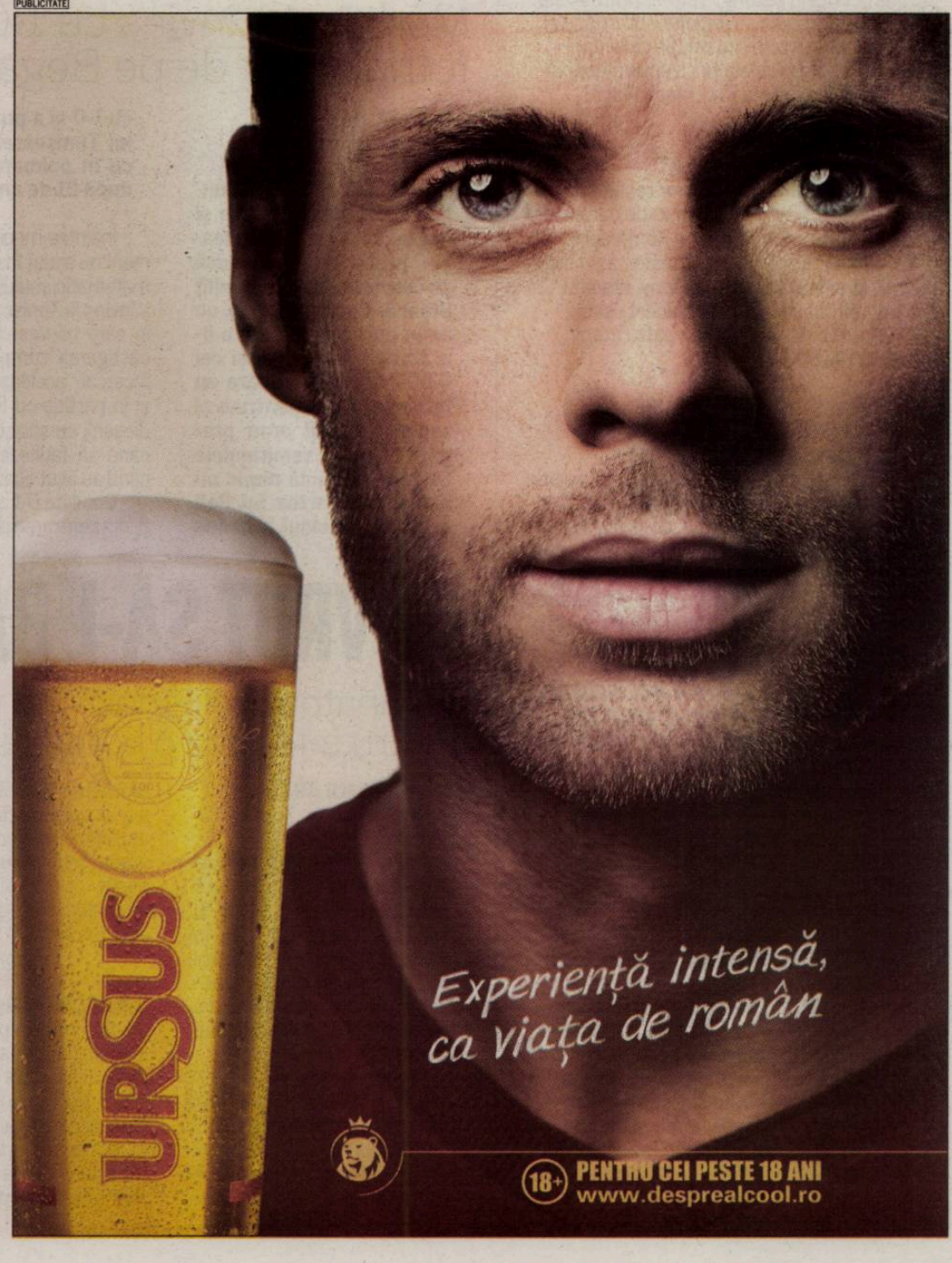

LICENŢĂ / CLUBURILE TREBUIE SĂ ANGAJEZE UN SUPORTER!
Sediul FRF a găzduit în această săptămână un seminar cu ocazia căruia echipele din primele două ligi au aflat ce au de aflat pentru a obţine licenţa în sezonul viitor. Printre altele, fiecare club trebuie să angajeze un suporter, care va fi responsabil cu relaţia club–fani–forţe de ordine şi celelalte structuri responsabile cu organizarea unui meci oficial.

„U" CLUJ / TONY: „PLEC NUMAI AFARĂ"
Nigerianul din atacul „şepcilor roşii", dorit şi de Steaua, ar fi tentat mai mult de o aventură în străinătate. „Campionatul României e tare, dar, dacă ar fi să mă transfer, aş merge afară", şi-a dezvăluit planul Tony, atacant care a marcat şase goluri în acest sezon, dintre care patru în ultimele patru etape. (Andrei PANAIT)

TG. MUREŞ / „MINIMUM PATRU PUNCTE CU BRAŞOV ŞI DINAMO"
Formaţia ardeleană are o serie de trei meciuri fără înfrângere şi vrea să termine turul cu încă minimum patru puncte, pentru a se îndepărta de locurile retrogradabile. „Ne dorim să facem cel puţin patru puncte în jocurile cu Braşov şi Dinamo. Echipa este în creştere de formă", a spus directorul general Aurelian Băbuţan. (Mihai VEREŞ)

SIBIU / PELICI VREA VICTORIE CU MIOVENI DINTR-O OCAZIE
Sibiul se deplasează duminică la Mioveni, iar ardelenii vor să obţină toate punctele pentru a ieşi din subsolul clasamentului. „Va fi un meci în care punctele valorează dublu. Aş fi mulţumit să avem o ocazie şi să marcăm ca să învingem. Ne punem speranţe mari în acest joc", a zis Pelici. (Andrei PANAIT)

ASTRA / MARIO BRANCO, NOUL DIRECTOR AL CLUBULUI
Fostul scouter al Stelei, Mario Branco, revine în România. Omul care i-a adus în Ghencea pe Habibou, Mendoza, Tiago, Dayro Moreno sau Arthuro este noul director general al Astrei. Această mutare constituie o premieră, fiind primul oficial străin din istoria clubului prahovean. Înainte de numirea oficială, Branco a făcut câteva vizite în România în luna noiembrie, asistând la meciuri ale Astrei Ploieşti şi Giurgiu. (Marian DIMA)

SLABI *Bănăţenii (în alb-negru) au fost surclasaţi la toat ecapitolele de către mediesani*
Foto: Szasz ISTVAN

POLI TIMIŞOARA	0	1	GAZ METAN MEDIAŞ
	0	1	
Antrenor: VALENTIN VELCEA			Antrenor: CRISTI PUSTAI
Marcator: -			Marcatori: '8 Bud, 0-1
Lepmets - Mera, Scutaru, Ilie, Sepsi - Chiş ('54 Axente), Poparadu ('75 Tameş), Gorobsov, Curtean ('82 Popovici) - Ricketts, Goga			Pleşca - Hoban, Frăsinescu, Lazăr, Markovic - Todea, Nicandro - Avram, Bawab ('92 Medeiros), Pârvulescu ('85 Buzean) - Bud ('30 Petre)

Stadion: „Dan Păltinişanu" (Timişoara); **Spectatori:** 6.000; **Corespondent:** Radu Faur; **Arbitru:** Ovidiu Haţegan ★★ (Arad); **Asistenţi:** Miclos Nagy ★★★ (Cluj) şi Dorin Mudura ★★★ (Oradea)
Jucătorul meciului: Răzvan Avram ★★★

FINALUL UNUI VIS

Mediaşul a învins cu 1-0 la Timişoara şi le-a stricat sărbătoarea fotbaliştilor de pe Bega, care încheie anul cum nu se poate mai trist

Radu FAUR
radu.faur@prosport.ro

Timişorenii au purtat dungile de sărbătoare, albe şi negre, cele care marchează naşterea Politehnicii şi cele cu care au umilit Steaua. Condamnaţi la un an în purgatoriul Ligii a II-a, fotbaliştii lui Poli şi cei 6.000 de oameni care au înfruntat frigul pentru a-şi vedea favoriţii erau pregătiţi pentru semifinalele Cupei. Numai că nimic nu a fost din partea lui Poli aseară. Mediaşul a învins cu 1-0 şi a pus capăt visului Timişoarei de a-şi trece în palmares un trofeu după 21 de ani de secetă.

Înaintea meciului, aproape nimeni nu a luat însă în calcul trupa matematicianului Pustai, cea care a învins la Timişoara şi pe vremea în care bănăţenii erau favoriţi la câştigarea campionatului. Poli a încercat aceleaşi combinaţii ca şi în partida cu Steaua, însă mediesenii au ştiut când să dubleze, când să faulteze şi nu au iertat când au avut ocazia de a marca.

Golul de 0-1 a venit în minutul 8, din centrarea pe jos a lui Avram, în urma căreia fundaşii timişoreni i-au permis lui Bud să trimită mingea simplu, din mijlocul careului, în colţul din stânga al lui Lepmets.

> Mediaşul are un antrenor bun. Nu ne-a lăsat spaţii precum Steaua
> **Ioan Mera, fundaş Poli**

BUD, UN AN PE TUŞĂ
Goga şi Scutaru au ridicat privirea din pământ şi au pus mingea la centru, însă aceasta nu i-a mai „ascultat" aşa cum o făcuse în turul precedent din Cupă, cu Steaua. Curtean a trimis cu capul puţin pe lângă din preajma careului mic, bomba lui Gorobsov a izbit transversala, iar Ricketts a fost blocat în ultimul moment de Pleşca. Mediesenii au rămas fără marcator, după ce Bud a ieşit pe targă de pe teren, în urma unei ciocniri cu Scutaru. Atacantul Gazului a ajuns la spital, unde medicii au dat un verdict crunt. „Bud va lipsi un an. Are ruptură de ligamente şi menisc. E un ghinion incredibil", s-a plâns Pustai după meci.

Repriza a doua începe cu o nouă ratare a lui Poli. Mera nu reuşeşte să reia în plasă din careul mic, moment în care tot stadionul începe să cânte. Timişoara atacă, dar fundaşii Gazului sunt mereu la post. Pragmatismul oaspeţilor a menţinut rezultatul, iar Timişoara rămâne cu emoţiile de la matineu, cu frica datoriilor şi a depunctării. ■

AU VRUT SĂ-L BATĂ PE HAŢEGAN

Susţinătorii Politehnicii au vrut să intre la vestiare pentru a-i aplica o corecţie arbitrului arădean

Cornel BIHOLARI
vest@prosport.ro

Partida dintre Poli şi Gaz Metan s-a încheiat cu mulţi nervi atât în teren, cât şi în tribună. Spectatorii de la tribuna a doua au fost foarte aproape de a rupe tunelul ce duce spre vestiare pentru a ajunge la centralul Ovidiu Haţegan (foto).

Fanii, antrenorii şi jucătorii timişoreni au dezaprobat stilul de arbitraj al lui Haţegan de aseară. „A văzut fiecare dintre spectatori arbitrajul. Şi noi am avut momente bune ale jocului, de ele s-a ocupat altcineva", a acuzat antrenorul Valentin Velcea prestaţia centralului arădean, completat de Mera: "Nu spun mai mult decât că domnul Haţegan este din Arad...".

ÎN PREMIERĂ ÎN SEMIFINALE
De cealaltă parte, antrenorul Mediaşului, Cristian Pustai şi-a felicitat jucătorii pentru succes şi şi-a cerut scuze pentru gestul lui Pleşca, care, înainte de o repunere, s-a dus în spatele porţii pentru a lua o gură de apă (90+4). „Nu ştiu dacă putem fi acuzaţi de trageri de timp. Îmi cer scuze pentru gestul lui Pleşca din final. Venim după un campionat, şase meciuri în Europa plus Cupă. Sunt fericit că am ajuns pentru prima dată în semifinale şi acum avem tot dreptul să visăm la finală", a spus Pustai. ■

> Daniel Stanciu, manager Poli
> Eu am zis de la început că Gazul porneşte ca favorită. Din păcate, victoria obţinută în faţa Stelei a fost considerată suficientă de unii fotbalişti

> Îmi pare rău că le-am stricat sărbătoarea celor de la Timişoara, dar cu toate astea îi felicit pentru că ei nu arată a echipă de liga a II-a
> **Cristi Pustai, antrenor Gaz Metan**

PUBLICITATE

PARIURI SPORTIVE - CASINO - JOCURI - POKER

PARIAZĂ ACUM!

bet-at-home.com
VIAȚA E UN JOC!

Fotbal: Toate cotele pe www.bet-at-home.com!

ASIGURĂ-TI ACUM BONUSUL DE 200 RON LA SPORT!

ROMÂNIA LIGA I	1	X	2
Universitatea Cluj – FC Vaslui	2,50	3,10	2,50
Steaua Bucuresti – CFR Cluj	2,05	3,20	3,10
FC Otelul Galati – Rapid Bucuresti	2,50	3,10	2,50
Astra Ploiesti – Dinamo Bucureşti	4,20	3,20	1,75
FCM Targu Mures – FC Brasov	2,20	3,10	2,90

Ne rezervăm dreptul de a modifica cotele. Cotele actuale pe www.bet-at-home.com.

STIMULENTE DE LA COPOS

Rapidiştii au promişi 10.000 de euro de jucător dacă vor încheia anul pe unul din primele două locuri în Liga I

Alex AMIRONOAIEI
alex.amironoaiei@prosport.ro

Victor STOICESCU
victor.stoicescu@prosport.ro

Rapid şi-a regăsit liniştea după victoria din sferturile Cupei României, 2-0 cu Pandurii Târgu Jiu, şi acum atacă plină de încredere finalul de sezon. Fie că se va juca sau nu şi prima etapă din retur în acest an, George Copos îşi doreşte neapărat să îşi vadă echipa terminând anul 2011 pe primele două locuri în clasament, iar pentru acest lucru le-a promis deja jucătorilor o primă specială.

DECIŞI *Rapidiştii vor să câştige şi ultimele meciuri din acest an pentru a-l „obliga" pe Copos să le umple buzunarele*

Foto: Alexandru HOJDA

Înfrângerile cu Pandurii (0-3), în campionat, şi cu Hapoel Tel Aviv (1-3), în Europa League, au scăzut puţin moralul jucătorilor de la Rapid, dar nu şi pe cel al lui George Copos. Patronul giuleştenilor este extrem de încrezător în forţa echipei pe care o finanţează şi crede cu tărie că alb-vişiniii pot termina anul pe una din primele două poziţii ale clasamentului. Pentru a se asigura că rapidiştii vor fi motivaţi din toate punctele de vedere, omul de afaceri le-a promis fotbaliştilor că, în cazul în care se vor clasa pe un loc de Liga Campionilor, îi va premia. Titularii ar urma să încaseze în jur de 10.000 de euro, suma urmând să fie redusă în funcţie de aportul fiecărui jucător la această performanţă.

PREMIERI CU GHINION

Oricât de lăudabilă ar fi iniţiativa lui Copos, nu pot fi trecute cu vederea precedentele în care patronul şi-a premiat echipa. Omul de afaceri le-a plătit salariile restante fotbaliştilor înaintea meciurilor cu PSV şi Legia de acasă, iar înaintea returului cu polonezii, din deplasare, a promis o primă suplimentară pentru victorie. De fiecare dată giuleştenii au pierdut, semn că motivarea venită din partea conducerii nu a avut efectul scontat. ■

Am mare încredere în echipă. Avem un antrenor bun şi jucători senzaţionali
George Copos, patron Rapid

O victorie a Oţelului sau a Rapidului în meciul de duminică e cotată cu 2.50 la casa de pariuri bet-at-home. Remiza are cota 3.10

Nicu Gheară, un apropiat al lui Lucescu jr, spune că acesta nu va termina campionatul la Rapid, pentru că în vestiar există multe probleme

DINAMO
e lider din etapa a doua

Loc	Echipa	M	V	E	Î	Gol.	Pct.	Ad
★ 1	Dinamo	16	11	3	2	31-10	36	+12
★ 2	CFR Cluj	16	11	2	3	35-13	35	+8
● 3	Rapid	16	10	4	2	27-13	34	+10
● 4	Steaua	16	8	4	4	22-13	28	+4
5	FC Vaslui	16	8	3	5	25-14	27	+3
6	„U" Cluj	16	7	6	3	22-15	27	+6
7	Pandurii Tg. Jiu	16	7	5	4	23-15	26	+2
8	Oţelul Galaţi	16	7	4	5	14-14	25	+4
9	Astra Ploieşti	16	6	6	4	17-16	24	0
10	Ceahlăul	16	5	6	5	14-19	21	-3
11	FC Braşov	16	5	3	8	17-16	18	-6
12	Petrolul	16	4	5	7	14-19	17	-7
13	Gaz Metan	16	5	2	9	22-29	17	-7
14	Târgu Mureş	16	3	6	7	17-24	15	-9
▼ 15	Voinţa Sibiu	16	3	5	8	10-20	14	-13
▼ 16	Sportul Stud.	16	2	6	8	14-28	12	-12
▼ 17	Chiajna	16	2	4	10	8-25	10	-14
▼ 18	CS Mioveni	16	2	2	12	9-38	8	-16

Legendă: ★ Campioana merge în turul trei preliminar al LC pentru campioane ★ Vicecampioana merge în turul trei preliminar al LC pentru non-campioane ● Europa League, plus câştigătoarea Cupei ▼ retrogradare

ETAPA A XVII-A

AZI
FCM Tg. Mureş - FC Braşov 20:30 Digi Sport 1
MAINE
"U" Cluj - FC Vaslui 18:00 Digi Sport 1
Steaua - CFR Cluj 20:00 Digi Sport 1
DUMINICĂ, 11 DECEMBRIE
Sportul - Petrolul 13:00 Digi Sport 1
CS Mioveni - Voinţa Sibiu 15:00 GSP TV
Oţelul - Rapid 18:00 Digi Sport 1
Astra - Dinamo 20:30 Digi Sport 1
LUNI, 12 DECEMBRIE
Gaz Metan - Ceahlăul 19:00 Dolce Sport 1
Pandurii - Chiajna 20:00 Digi Sport 1

ETAPA A XVIII-A

VINERI, 16 DECEMBRIE
Gaz Metan - FC Braşov 20:30 DigiSport 1
SAMBĂTĂ, 17 DECEMBRIE
Sportul - Chiajna 13:00 DigiSport 1
Astra - CFR 17:00 DigiSport 1
Tg. Mureş - Dinamo 20:30 DigiSport 1
DUMINICĂ, 18 DECEMBRIE
Pandurii - Ceahlăul 16:00 DolceSport 1
"U" Cluj - Mioveni 18:00 DigiSport 1
Oţelul - Petrolul 20:30 DigiSport 1
LUNI, 19 DECEMBRIE
Steaua - Voinţa 20:00 GSP TV
MARŢI, 20 DECEMBRIE
FC Vaslui - Rapid 20:30 DigiSport 1

GOLGHETERI

13 GOLURI
M. NICULAE (Dinamo)

12 GOLURI
WESLEY (Vaslui)

8 GOLURI
DĂNCIULESCU (Dinamo)

7 GOLURI
RUSESCU (Steaua)
HEREA (Rapid)
WELDON (CFR)
OPRIŢA (Petrolul)

BRAŞOV / „STEGARILOR" LE PRIEŞTE LA TG. MUREŞ

FC Braşov a câştigat ambele meciuri pe stadionul „Transil" în 2011. Prima dată în sezonul trecut, când a învins formaţia gazdă cu 1-0 şi a doua oară chiar în prima etapă din actuala stagiune, când a câştigat cu 2-1 în faţa lui Gaz Metan, având stadionul suspendat. **(Mircea DOMINTE)**

LIKE RAPID
Giuleştenii au preluat modelul marilor cluburi şi interacţionează cu fanii prin intermediul facebook

Alex AMIRONOAIEI
alex.amironoaiei@prosport.ro

După o perioadă în care apele au fost extrem de tulburi la nivelul conducerii, Rapid are acum timp să se gândească şi la suporteri. De miercuri, clubul şi fanii interacţionează şi prin intermediul facebook.

Giuleştenii au intrat în rândul echipelor de top din Europa de miercuri, când au început să posteze prin intermediul reţelei de socializare facebook, fotografii din viaţa de zi cu zi a fotbaliştilor şi chiar dinaintea meciului cu Pandurii din Cupă. Rapid devine astfel prima echipă din Liga I care apelează la această modalitate de marketing, care este extrem de întâlnită în ţările cu fotbal dezvoltat. Fanii Rapidului au putut observa cum se pregătesc favoriţii lor înaintea unui meci, cum se relaxează, dar şi momentul în care au ajuns la stadion. ■

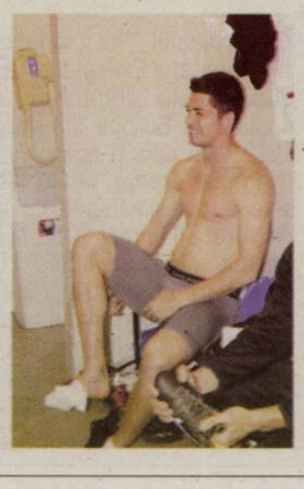

TG MUREŞ

Antrenor: Maurizio Trombetta
Rezerve: 22. Balauru - 5. Donadoni, 25 Vagner, 27. Goge, 28. Sg. Buş, 90. Issa Ba, 99. Ruiz
Absenţi: Vasilache, Astafei, Cavalli (accidentaţi), Ghionea, Iencsi (suspendaţi)

4-4-2

AZI,
ora 20:30, Digi Sport 1

FC BRAŞOV

Antrenor: Marius Şumudică
Rezerve: 34. Godinho - 2. Velayos, 8. Mateiu, 12. Ionescu, 6. Majernik, 9. Hadnagy, 25. Toloza
Absent: Bruno Madeira (suspendat)

4-4-2

Arbitru: Marius Bocăneală (Galaţi); **Asistenţi:** Dragoş Iliescu (Craiova) şi Ioan Ciocănea (Sibiu); **Stadion:** TransSil (Târgu Mureş); **Bilete:** intrarea liberă

VREMEA
0°C
Cer senin

COTE PARIURI

	1	X	2
Bwin	2.30	3.00	3.20
Gamebookers	2.20	3.10	3.20
Public bet	2.30	3.10	3.05

SUSPENDAREA LUI ROONEY, REDUSĂ

UEFA a micşorat, ieri, suspendarea lui Wayne Rooney, pe perioada CE din 2012, de la trei partide la două.

Atacantul englez şi-a susţinut cauza la Nyon, alături de selecţionerul Capello, la şedinţa Comisiei de Apel a UEFA, într-o audiere care a durat 90 de minute. La finalul ei, suspendarea sa a fost redusă cu o etapă, ceea ce înseamnă că atacantul va rata partidele cu Franţa şi Suedia, dar va fi apt pentru disputa cu Ucraina (toate în grupa D). Rooney fusese pedepsit pentru eliminarea din partida cu Muntenegru, din preliminariile CE, când l-a lovit pe Miodrag Dzudovic. ■

BILET SPRE NAŢIONAL ARENA

Meciurile jucate pe 1 decembrie, în penultima etapă din grupele Europa League, şi încheierea ultimei etape din faza grupelor Ligii Campionilor au clarificat, în mare parte, echipele calificate în „16"-imile EL.

Ultimele nouă grupări care vor ajunge în primăvara competiţiei se vor afla pe 14/15 decembrie, în ultima etapă a grupelor EL. Tragerea la sorţi a „16"-imilor va avea loc pe 16 decembrie, la Nyon. City, United, Olympiacos şi Valencia, cu cel mai bun coeficient UEFA, vor fi plasate, alături de cele 12 câştigătoare ale grupelor EL, în urna capilor de serie. Ajax, Porto, Trabzonspor şi Plzen vor intra în urnele rezervate echipelor calificate de pe poziţiile secunde în grupele EL. În „16"-imi (care se joacă pe 16/23 februarie) nu se pot întâlni echipe din aceeaşi ţară, însă restricţia va fi ridicată la tragerea la sorţi a optimilor (care are loc tot pe 16 decembrie). **(Mihai MOLNAR)**

ECHIPE CALIFICATE ÎN „16"-IMILE EL

MANCHESTER UNITED*
MANCHESTER CITY
PORTO
AJAX
VALENCIA
TRABZONSPOR
OLYMPIACOS
VIKTORIA PLZEN
Athletic Bilbao
Atletico Madrid
Lokomotiv Moscova
Metalist Harkov
Schalke 04
Twente
Hannover 96
Legia Varşovia
PAOK
PSV Eindhoven
Anderlecht
Standard Liege
Braga
Sporting Lisabona
Stoke City

echipele scrise cu majuscule vin din Liga Campionilor

EUROPA LEAGUE / FINALA SE DISPUTĂ PE 9 MAI 2012, PE NAŢIONAL ARENA

VĂ AŞTEPTĂM LA BUCUREŞTI!

Eliminate din Liga Campionilor, marile rivale din Manchester, United şi City, sunt cele mai mari nume care vor evolua în Europa League

Europa League e o competiţie unde n-am fost niciodată. Vom avea meciuri joia, iar duminica în campionat. Trebuie să ne obişnuim. E pedeapsa pentru că nu ne-am calificat în Liga Campionilor

Sir Alex Ferguson, antrenor Man. United

Pentru City, Europa League e un trofeu important. Avem nevoie să câştigăm cât mai multe trofee

Roberto Mancini, antrenor Man. City

ÎNTÂLNIRE *Înainte de o posibilă finală Europa League la Bucureşti, cele două rivale se vor întâlni sigur în ianuarie, în turul trei al Cupei Angliei*

Foto: EPA

Mihai MOLNAR
mihai.molnar@prosport.ro

Anglia e în şoc, microbiştii din România sunt în al nouălea cer. Primele două clasate din Premier League n-au trecut de faza grupelor Ligii Campionilor! Cele două mari rivale din Manchester, United şi City, au părăsit braţ la braţ competiţia şi au aterizat, alături de alte echipe de top, în Liga Europa, a cărei finală se joacă la Bucureşti, pe 9 mai 2012.

La finalul lui ianuarie 2009, Comitetul Executiv al UEFA acorda Bucureştiului dreptul de a organiza finala Ligii Europa din sezonul 2011-2012. Mai apoi a apărut şi stadionul (Naţional Arena), iar în ultimele zile s-au cernut şi echipele cu şanse să ridice trofeul în mai 2012, la Bucureşti. Cei mai fericiţi sunt cei 20.000 de români care au epuizat rapid tichetele pentru finală, la finalul lui noiembrie. La ce echipe au rămas în competiţie, biletul valorează aur. O posibilă finală între United şi City e de „diamant". Cum s-a ajuns aici?

DEZASTRU PENTRU UNITED

Manchester United e într-un sezon de reconstrucţie. Plânge după veteranii care s-au retras în sezonul trecut (Van der Sar, Gary Neville, Paul Scholes) şi încă nu l-a descoperit pe urmaşul lui „Scholesy". De altfel, lipsa unui playmaker de valoare e „călcâiul lui Ahile" al noii generaţii năşite de Sir Alex.

Rezultatele bune din debutul sezonului au lăsat o impresie greşită, pentru că în scurt timp au apărut carenţele. 1-6 cu City, chiar pe „Old Trafford", eliminare din Liga Campionilor încă din faza grupelor (doar pentru a treia oară în ultimii 17 ani). Şi un record, nedorit, de a fi prima echipă care a jucat o finală de Liga Campionilor şi care nu trece de grupe în sezonul următor! Şi n-a fost vorba de vreun ghinion. United a fost eliminată dintr-o grupă uşoară! Sir Alex ar fi avut probleme dacă ar fi fost pus să aleagă, înaintea tragerii la sorţi, adversari mai acceptabili. Dacă adăugăm în ecuaţie faptul că singura echipă învinsă de United în grupe a fost Oţelul Galaţi, tabloul e complet. Nu e anul lui United.

GHINION PENTRU CITY

Situaţia e puţin diferită în cazul rivalei City. Mancini începe să culeagă roadele echipei pe care a format-o cu milioanele şeicilor, City e lider în Premier League, dar, spre deosebire de United, nu are experienţa europeană. Lipsa acesteia s-a văzut în momentele-cheie. „Albaştrii" nu şi-au jucat calificarea în optimile Ligii miercuri seară, pe „Etihad", cu Bayern, ci în deplasare, la Napoli, în penultima etapă, unde aveau nevoie de un egal, dar am pierdut (1-2).

Spre deosebire de United, cu pedigree greu în Ligă, City, la prima experienţă, a avut neşansa de a face parte din „grupa morţii", cu reprezentante din Spania, Italia şi Germania! Adăugaţi cele 10 puncte obţinute la final şi Mancini are motive să acuze ghinionul. Milan, Zenit, Lyon, ŢSKA Moscova s-au calificat cu mai puţin, iar Leverkusen şi Marseille cu acelaşi număr de puncte! Iar dacă United ar putea să se concentreze mai mult pe campionatul englez şi să neglijeze EL, varianta e exclusă de Mancini. City n-are vistieria de trofee a rivalei. ■

CASETA

CEL PUŢIN 20 DE MILIOANE DE EURO PIERDERI

Eliminarea din Liga Campionilor înseamnă o grea lovitură şi pe plan financiar pentru cele două echipe, în special pentru United, o obişnuită cu finalele (trei din ultimele patru) şi încasările consistente din competiţie. Stoparea traseului în Ligă costă mult. „Pierderea e undeva între 16-20 milioane de euro, doar din banii de la TV. Plus alte câteva milioane din bilete", a declarat Andy Green, expert financiar, pentru BBC.

53 de milioane de euro a încasat sezonul trecut Manchester United, din drepturile TV, pentru că a fost finalistă în Liga Campionilor

BASELONA

FC Basel, echipa care a eliminat Manchester United din Liga Campionilor, este cea de la care Barcelona a „împrumutat" culorile în momentul fondării!

Robert VĂTAFU
robert.vatafu@prosport.ro

FC Basel, echipa care a eliminat Manchester United din Liga Campionilor, este una dintre cele mai vechi din Europa. Unul din primii căpitani ai elveţienilor a fost Joan Gamper, fondatorul Barcelonei.

„Ne vom lupta pentru locul trei cu Basel", spuneau cei de la Oţelul după tragerea la sorţi a grupelor Ligii Campionilor. Numai că elveţienii nu au avut un obiectiv atât de mic şi s-au luptat pentru calificarea în optimi cu Benfica şi Manchester United. Şi până la urmă au reuşit, după un meci de infarct cu „diavolii", pe care i-au învins cu 2-1 miercuri, pe teren propriu. „Bye, bye, Rooney!" şi „A venit Crăciunul!" au scris ieri jurnaliştii din Ţara Cantoanelor, subliniind minunea realizată de o echipă care nu are nicio mare vedetă în lot. Doar foştii internaţionali Streller şi Alexander Frei, autorii golurilor din meciul cu United, sunt ceva mai cunoscuţi, în rest, antrenorul Heiko Vogel a avut la dispoziţie tineri crescuţi de club sau străini care văd Basel doar ca pe o trambulină către un club mai mare din Europa.

ÎNFIINŢAŢI ÎN URMA UNUI ANUNŢ

Basel nu e la prima mare performanţă în Liga Campionilor. În sezonul 2002-2003, la prima participare, elveţienii s-au calificat în faza a doua a grupelor, eliminând şi atunci o echipă din Anglia, FC Liverpool. Rezultatele nu sunt întâmplătoare. Basel este un club foarte bine organizat, care pune mare preţ pe sectorul de copii şi juniori. De altfel, campioana Elveţiei are una dintre cele mai puternice academii din Europa, alături de Ajax, Barcelona, Celtic şi Real Madrid. Aici au crescut Streller, Shaqiri, Inler, Rakitic şi Kuzmanovic.

Clubul este condus de cinci ani de Gisela Oeri, cea mai bogată femeie din Elveţia. Ea va renunţa însă de anul viitor la postul de preşedinte, care îi va reveni vicelui Bernhard Heusler. „Gigi" e căsătorită cu unul dintre moştenitorii familiei Hoffmann-LaRoche, fondatoarea grupului farmaceutic Roche.

FC Basel, unul dintre cluburile vechi ale Europei, a luat naştere în urma unui anunţ publicat pe 12 noiembrie 1893 într-un ziar local. „Se va forma o echipă de fotbal. Cine vrea să ni se alăture este aşteptat miercuri, la ora 8:15, la redacţie", era textul aproximativ al anunţului. Iar pe 15 noiembrie 1893 lua fiinţă noul club. Printre primii căpitani ai echipei a fost şi Joan Gamper, care mai târziu, în 1899, a înfiinţat FC Barcelona. Se spune că Gamper a ales culorile Barcelonei după cele ale lui Basel. ■

„UCIGAŞI" *Streller (stânga) şi A. Frey au trimis Manchester United în Europa League*

Foto: EPA

BASEL	2-1 (1-0)	MAN. UNITED
Antrenor: HEIKO VOGEL		Antrenor: ALEX FERGUSON
9 Streller 1-0 84 A. Frei 2-0		89 Jones 2-1
Sommer - Steinhöfer, Abraham, Dragovic, Park - Shaqiri (90+2), Cabral, Xhaka (83 Chipperfield), F. Frei - A. Frei (88 Kusunga), Streller		De Gea - Smalling, Vidic (44 Evans), Ferdinand, Evra - Park (82 Macheda), Giggs, Jones, Young (64 Welbeck) - Nani - Rooney

Stadion: „St. Jakob Park"; Arbitru: Bjorn Kuipers (OLA)

41
de milioane de euro
valorează lotul lui FC Basel, cu 13 milioane mai puţin decât Wayne Rooney, atacantul lui Manchester United

14
titluri de campioană
a Elveţiei şi 10 Cupe naţionale are Basel în palmares

PUBLICITATE

PUBLICITATE

Trăiește lupta pentru titlu alături de Naționala de Handbal a României!

Pe Dolce Sport urmărești în exclusivitate Campionatul Mondial de Handbal Feminin din Brazilia.

BATEM ŞI NOI FRANŢA?

Mirela BASESCU
mirela.basescu@prosport.ro

Marius HUŢU
marius.hutu@prosport.ro

România - Franţa a născut mereu orgolii, fie că a fost vorba de handbal feminin, disciplină la care ne reîntâlnim azi, fie de alte sporturi de echipă. Un duel care şi-a consumat cel mai recent episod, în urmă cu trei luni, pe Naţional Arena, când prima reprezentativă de fotbal remiza, 0-0, cu „cocoşii", într-un meci din preliminariile Euro 2012, un egal ce îngropa practic toate şansele tricolorilor de a ajunge la turneul final.

Istoria recentă a întâlnirilor dintre România şi Franţa este una net favorabilă sportului din Hexagon. O diferenţă care se construieşte însă de la nivelul infrastructurii la cel financiar, suma de 208,5 milioane de euro pe care statul francez a alocat-o sportului în 2011 fiind de 17 ori mai mare faţă de cea pe care a primit-o sportul românesc (12 milioane de euro). Disproporţionat în sporturile de echipă, raportul de forţe se mai echilibrează însă în sporturile individuale, unde gimnastica şi tenisul de masă iau faţa adversarilor din Franţa.

FOTBAL / EI LA TURNEELE FINALE, NOI ACASĂ

România şi Franţa s-au întâlnit în ultimele două campanii de calificare ale turneelor finale. Trei din cele patru meciuri s-au terminat la egalitate şi unul a fost adjudecat de „cocoşi". Analizând strict după ce s-a tras linia, atunci Franţa a câştigat net duelul cu tricolorii, în condiţiile în care a mers atât la Mondialul din Africa de Sud, dar va juca şi la CE 2012, în timp ce România a rămas doar cu „Ce ar fi fost dacă..."

Naţionala feminină de handbal este una dintre puţinele reprezentative cu care ne mai putem confrunta în duelurile cu echipele similare din Hexagon

Foto: AFP

APARIŢIE
La CM de handbal feminin din 2007, România obţinea o mare victorie în faţa Franţei, în sferturi. A fost meciul în care Cristina Neagu (cu mingea) s-a impus la naţională

HANDBAL / LA MASCULIN TRĂIM DOAR DIN AMINTIRI

Dacă la nivelul echipelor feminine, România şi Franţa se pot anihila reciproc oricând, în schimb, la masculin nu există grad de comparaţie în ceea ce priveşte prezentul. Franţa adună titluri mondiale unul după altul, fiind numărul 1 în lume şi în 2011, în timp ce România trăieşte doar din amintiri. Rezultatele directe nici nu mai contează, scorurile sunt de la mult în faţă pentru Franţa.

RUGBY / „COCOŞII" SCUTURĂ „STEJĂRII"

Vicecampioană mondială în acest an, Franţa dă lecţii de rugby României. În timp ce francezii luptă an de an pentru trofeul Turneului celor Şase Naţiuni, românii au cam pierdut disputa pentru supremaţie şi în Cupa Europeană a Naţiunilor, unde Georgia câştigă totul. La Cupa Mondială din Noua Zeelandă, „cocoşii" au jucat marea finală, în timp ce „stejarii" s-au întors pentru a doua oară în istoria participărilor fără nicio victorie în grupă. Ultima întâlnire oficială între România şi Franţa a fost în 2006, la Bucureşti, când sportivii din Hexagon s-au impus cu 62-14. Diferenţa între cele două ţări nu a fost tot timpul atât de mare, prin anii 80, România jucând de la egal la egal cu Franţa.

HOCHEI / DISTANŢĂ DE UN EŞALON VALORIC

Franţa este o prezenţă constantă în Grupa A a Campionatului Mondial, unde an de an încrucişează crosele cu greii hocheiului, Canada, Rusia, SUA. România se află în al doilea eşalon valoric, Divizia I, Grupa B, unde se luptă pentru rămânerea la acest nivel cu echipe precum Polonia, Olanda, Lituania. La ultima ediţie a CM, Franţa a terminat pe locul 12 în grupa de elită, în timp ce România a terminat grupa pe primul loc şi a promovat din al treilea eşalon valoric.

POLO / ÎN BAZINE CE-I MAI SCUFUNDĂM!

Cea mai bună selecţionată masculină din România ultimului deceniu, naţionala de polo scufundă Franţa în bazin. Prezenţi în ultimii ani la toate competiţiile de anvergură, elevii lui Istvan Kovacs au terminat în acest an pe locul 12 la Mondialul de la Shanghai, competiţie la care „cocoşii" nici măcar nu au ajuns. Ultimele întâlniri din bazin s-au terminat cu victoria categorică a românilor, printre acestea fiind acel 14-7 în 2007, în turneul preolimpic de la Bratislava.

BASCHET / FRANŢA MEDALIATĂ

Încă un sport în care „cocoşii" iau faţa românilor. În baschetul masculin, Franţa este una dintre echipele de top ale Europei, în acest an sportivii din Hexagon disputând finala la Euro, pierdută în faţa Spaniei cu 98-85. România nu contează pentru moment în baschetul masculin. Aceeaşi diferenţă valorică se menţine şi la feminin. După ce în 2009, Franţa devenea campioană europeană, în acest an, ea a jucat finala mică la Euro şi a cucerit bronzul. În schimb, România luptă să prindă unul din cele zece locuri care îi asigură prezenţa la Euro în 2013.

VOLEI / NE BLOCHEAZĂ ŞI LA FILEU

La fileu, România şi Franţa, la masculin, au fost în trecut forţe egale. Chiar balanţa înclina spre tricolori, care între anii 60 şi 80 luau faţa „cocoşilor" la Europene şi Mondiale. Franţa a venit însă tare din urmă, iar după anii 2000 a devenit o prezenţă constantă pe podiumurile marilor competiţii. La feminin, cele două naţionale sunt de valoare apropiată. În acest an, România şi Franţa au participat la Europene, sportivele din Hexagon terminând pe locul 10, iar româncele pe locul 12. ■

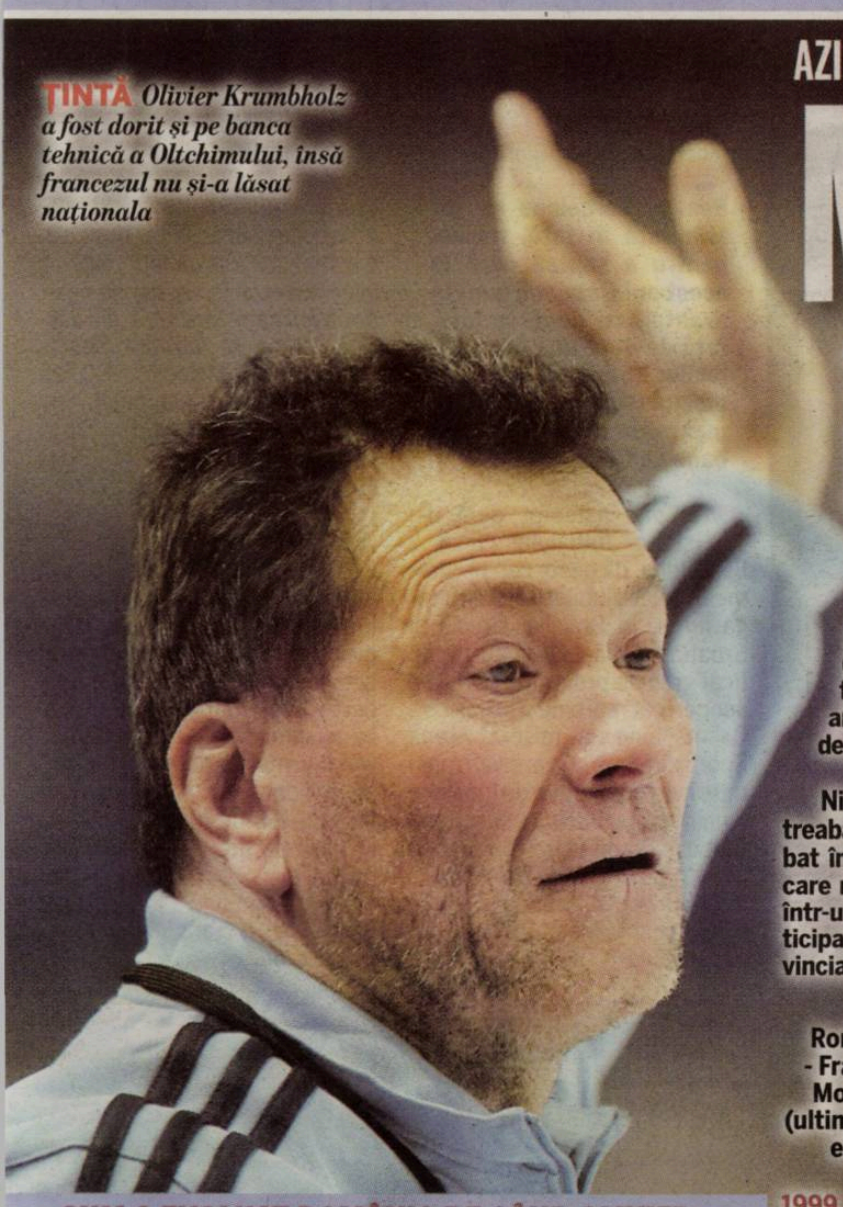

ȚINTĂ *Olivier Krumbholz a fost dorit și pe banca tehnică a Oltchimului, însă francezul nu și-a lăsat națională*

AZI, ORA 21:15, ROMÂNIA - FRANȚA

MR. PERFECT!

Naționala feminină a Franța e creația lui Olivier Krumbholz

Marius HUȚU
marius.hutu@prosport.ro

România înfruntă azi, în ultimul meci din grupa C, o echipă care poartă amprenta lui Olivier Krumbholz (53 de ani). Naționala Franței a apărut practic în elita mondială din momentul în care a fost preluată în 1998, de antrenorul școlit mai bine de zece ani la Metz.

Nici nu s-a apucat bine de treabă, iar Krumbholz a schimbat într-un singur an o echipă care nu exista, ca și rezultate, într-una de aur. La prima participare cu antrenorul din provincia Lorraine într-un turneu final, Franța a uimit o lume întreagă după ce a urcat până în finală, loc câștigat chiar în dauna României, după o semifinală de infarct. La momentul respectiv, ascensiunea Franței a fost catalogată ca una din cele mai mari surprize din istoria Mondialelor. Mai târziu, lumea a constatat că a fost doar începutul unei reprezentative formidabile. Și meritul îi revine lui Krumbholz, care patru ani mai târziu și-a făcut națională și campioana lumii.

Fără a avea la dispoziție materia primă pe care a avut-o, spre exemplu, România, selecționerul i-a suflat titlul mondial Ungariei în 2003, într-o finală memorabilă, în care echipa lui avea un handicap de șapte goluri în minutul 53. Pasiunea și geniul lui Krumbholz au menținut Franța la cel mai înalt nivel aproape la fiecare CM, iar cu defensivele și-a luat practic doctoratul în handbal. A predat apărarea tuturor echipelor pe care le-a întâlnit, armă cu care a izbândit și în 2009, când a jucat a treia finală mondială, pierdută la mare luptă cu Rusia.

Prezent la al șaptelea Mondial, antrenorul a găsit din nou motivație pentru a merge până la capăt. „Avem echipă mai tare decât în 2009", a declarat Olivier înaintea turneului din Brazilia. Atenție! Krumbholz nu se aventurează niciodată în declarații, astfel că vorbele lui poate că spun ceva, chiar dacă Franța a pierdut cu Brazilia.

3
finale mari de Campionat Mondial a jucat Olivier Krumbholz de când a preluat ca antrenor naționala Franței. Selecționerul este în prezent văzut cel mai bun antrenor al lumii

România - Franța la Mondiale (ultimele șase ediții)

1999
20-22 (în grupă)
17-18 (în semifinale)

2005
28-26 (în grupă)

2007
34-31 (d.p. în sferturi)

CUM A EVOLUAT ROMÂNIA DE CÂND OLIVIER KRUMBHOLZ E SELECȚIONERUL FRANȚEI

CAMPIONATUL MONDIAL DE HANDBAL - programul primei faze

GRUPA C

1. Brazilia	3	3	0	0	95-67	6
2. ROMÂNIA	3	2	1	0	91-84	5
3. Franța	3	2	0	1	88-65	4
4. Japonia	4	1	1	2	106-132	3
5. Tunisia	4	1	0	3	108-116	2
6. Cuba	3	0	0	3	77-102	0

SAO PAULO

- Brazilia - Cuba **37-21**
- **România - Tunisia 30-28**
- Franța - Japonia **41-22**
- **Cuba - România 27-33**
- Tunisia - Franța **17-25**
- Japonia - Brazilia **24-32**
- Tunisia - Cuba **32-29**
- **România - Japonia 28-28**
- Franța - Brazilia **22-26**
- Japonia - Tunisia **32-31**

ASEARĂ (după închiderea ediției)

- Franța - Cuba 21:15
- **Brazilia - România 23:45**

AZI

- Cuba - Japonia 19:00
- **România - Franța 21:15**
- Brazilia - Tunisia 23:45

GRUPA A

1. Norvegia	4	3	0	1	124-81	6
2. Muntenegru	4	3	0	1	116-87	6
3. Angola	4	2	0	2	104-107	4
4. Germania	4	2	0	2	98-101	4
5. Islanda	4	2	0	2	86-96	4
6. China	4	0	0	4	82-138	0

SANTOS

- Muntenegru - Islanda **21-22**
- Norvegia - Germania **28-31**
- Angola - China **30-29**
- Germania - Muntenegru **24-25**
- China - Norvegia **16-43**
- Islanda - Angola **24-28**
- Muntenegru - Angola **28-26**
- Norvegia - Islanda **27-14**
- Germania - China **23-22**
- Muntenegru - China **42-15**
- Angola - Norvegia **20-26**
- Islanda - Germania **26-20**

AZI

- Angola - Germania 19:00
- Norvegia - Muntenegru 21:15
- China - Islanda 23:30

GRUPA B

1. Rusia	4	4	0	0	147-80	8
2. Spania	4	3	0	1	117-98	6
3. Olanda	4	2	0	2	137-104	4
4. Coreea S.	4	2	0	2	126-98	4
5. Kazahstan	4	1	0	3	94-99	2
6. Australia	4	0	0	4	43-180	0

BARUERI

- Kazahstan - Australia **37-9**
- Rusia - Coreea de Sud **39-24**
- Olanda - Spania **27-34**
- Coreea de Sud - Kazahstan **31-19**
- Spania - Rusia **22-28**
- Australia - Olanda **15-53**
- Rusia - Australia **45-8**
- Kazahstan - Olanda **20-32**
- Coreea de Sud - Spania **26-29**
- Olanda - Rusia **26-35**
- Kazahstan - Spania **18-27**
- Australia - Coreea de Sud **11-45**

AZI

- Spania - Australia 19:45
- Olanda - Coreea de Sud 22:00
- Rusia - Kazahstan 00:15

GRUPA D

1. Danemarca	3	3	0	0	90-42	6
2. Croația	4	3	0	1	127-84	6
3. Suedia	4	3	0	1	122-77	6
4. Coasta F.	3	1	0	2	70-83	2
5. Argentina	3	0	0	3	43-93	0
6. Uruguay	3	0	0	3	39-112	0

SAO BERNARDO

- Suedia - Argentina **37-11**
- Danemarca - Uruguay **36-10**
- Croația - Coasta de Fildeș **36-20**
- Coasta de Fildeș - Suedia **25-28**
- Argentina - Danemarca **13-31**
- Uruguay - Croația **15-45**
- Suedia - Uruguay **31-14**
- Danemarca - Croația **23-19**
- Argentina - Coasta de Fildeș **19-25**
- Croația - Suedia **27-26**

ASEARĂ (după închiderea ediției)

- Danemarca - Coasta de Fildeș 21:15
- Uruguay - Argentina 23:30

AZI

- Coasta de Fildeș - Uruguay 19:00
- Suedia - Danemarca 21:15
- Croația - Argentina 23:30

PRIMELE PATRU ECHIPE DIN FIECARE GRUPĂ SE CALIFICĂ ÎN OPTIMI

PROGRAMUL FAZEI FINALE

OPTIMI
- meciul 1: **Rusia - 4A**, Barueri, 11.12., ora 18:30
- meciul 2: **3D - 2C**, Sao Paulo, 12.12., ora 21:15
- meciul 3: **3B - 2A**, Santos, 11.12., ora 18:30
- meciul 4: **1D - 4C**, Sao Bernardo, 12.12., ora 21:15

SFERTURI DE FINALĂ
- sfert 1: **opt. 1- opt. 2**, Sao Paulo, 14.12., ora 15:45
- sfert 2: **opt. 1- opt. 2**, Sao Paulo, 14.12., ora 18:30

SEMIFINALE
- semifinala 1: **sfert 1- sfert 2**, Sao Paulo, 16.12., ora 18:30 sau 21:15

FINALA MARE
Sao Paulo, 18.12., ora 21:15

FINALA MICA
Sao Paulo, 18.12., ora 18:30

SEMIFINALE
- semifinala 2: **sfert 3- sfert 4**, Sao Paulo, 16.12., ora 21:15 sau 00:00

SFERTURI DE FINALĂ
- sfert 3: **opt. 1- opt. 2**, Sao Paulo, 14.12., ora 21:15
- sfert 4: **opt. 1- opt. 2**, Sao Paulo, 14.12., ora 00:00

OPTIMI
- meciul 5: **3C - 2D**, Sao Bernardo, 12.12., ora 00:00
- meciul 6: **1A - 4B**, Santos, 11.12., ora 21:15
- meciul 7: **3A - Spania**, Barueri, 11.12., ora 21:15
- meciul 8: **1C - 4D**, Sao Paulo, 12.12., ora 00:00

Urmărește online pe www.dolcetv.ro
meciurile de la Campionatul Mondial de Handbal din Brazilia.

PRIMERA DIVISION / REAL MADRID - FC BARCELONA, MÂINE, ORA 23:00, DIGI SPORT 1

EL CLÁSICO

www.prosport.ro

TOȚI OCHII PE REAL - BARÇA

Se estimează că „El Clasico" va fi urmărit de 300 de milioane de telespectatori!

Fotomontaj ProSport

Robert VĂTAFU
robert.vatafu@prosport.ro

Real și Barcelona se vor afla față în față, mâine, pentru a șaptea oară în acest an! Catalanii sunt în avantaj, cu două victorii, față de doar una a madrilenilor. Se estimează că meciul va fi urmărit de nu mai puțin de 300 de milioane de telespectatori!

Cel mai așteptat duel din istoria fotbalului, Real - Barcelona, dă peste cap programele televiziunilor din întreaga lume. În Brazilia, Grecia și Croația, stațiile TV și-au modificat grila de programe pentru a acoperi cât mai bine „El Clasico". Cel mai bine s-a „mișcat" Arena Sport din Serbia, care va transmite live momentele de încălzire dinaintea partidei, va surprinde reacțiile de pe băncile de rezerve în timpul jocului și va difuza interviuri imediat după meci. Și asta nu e tot. Programul dedicat derby-ului va începe la ora 10 dimineața (ora României), pentru a le oferi sârbilor 13 ore de imagini și talk-show înainte de evenimentul propriu-zis. Și televiziunea greacă OTE a deplasat o echipă pe „Bernabeu", care va avea acces și în vestiarele celor două formații! Meciul va fi transmis 3D de Al Jazeera Sports (în Orientul Mijlociu), CCTV5 (China), Wowow (Japonia), Sky HD (Coreea de Sud), ESPN (America Latină), Gol TV (SUA) și SuperSport (Africa).

SE VEDE ȘI ÎN INDIA

Al șaptelea „El Clasico" al anului va putea fi vizionat și în India, acolo unde până acum nicio televiziune nu a cumpărat drepturile de transmisie a unui derby Real - Barça. Se estimează că sâmbătă cele două echipe vor fi urmărite de aproape 300 de milioane de telespectatori, față de 150 de milioane câți au urmărit partida de pe 16 aprilie, prima din acest an, disputată tot pe „Bernabeu". În România, partida va fi transmisă de Digi Sport 1. ■

EL CLÁSICO: BET-AT-HOME.COM TRANSMITE LIVE

Sâmbătă, toți ochii vor fi ațintiți spre stadionul Bernabéu. Cu serviciul nostru gratuit Livestream ai biletul garantat pentru acest meci spectaculos de Primera División. Loghează-te, fă click pe simbolul video și trăiește emoția din plin la meciul anului. Fluierul de începere a partidei se va face auzit la ora 23:00!

Cote: Real Madrid - FC Barcelona **1:** 2,30; **X:** 3,40; **2:** 2,75.

BARÇA - REAL ÎN 2011

16.04 (Primera) Real - Barça	**1-1**
20.04 (Cupa Spaniei) Barça - Real	**0-1** d.p.
27.04 (Liga Campionilor) Real - Barça	**0-2**
03.05 (Liga Campionilor) Barça - Real	**1-1**
14.08 (Supercupa Spaniei) Real - Barça	**2-2**
18.08 (Supercupa Spaniei) Barça - Real	**3-2**

BUCHAREST LOVES FOOTBALL MIERCURI, 14 DECEMBRIE, ORA 19:00

VINO LA PRO SPORT PARTY!

Vino să CHAT și să BERE cu prietenii tăi,
să COMMENT și să LIKE cu redactorii ProSport,
la cea mai tare petrecere a fotbalului,
BUCHAREST LOVES FOOTBALL!

Ești fan sau fanatic, știi cine, ce, cum, unde joacă, ești antrenor în fața televizorului tău, dar mai ales iubești fotbalul. Asta ești tu! Hai să îți dăm o bere și să ne cunoaștem, noi antrenorii, fanii și fanaticii.

Miercuri, 14 decembrie, de la 7 seara, la clubul El Comandante Grande, Bucharest Loves Football. Hai să vedem ultimele meciuri ale echipelor românești în grupele Europa League, să-i susținem și să pariem pe campioni, să facem planul pentru finala de la București și să trăim fotbalul cum numai noi știm să o facem!

The name of the game: FOOTBAAAAAAAAAAAAALL!

Intrarea este liberă. Primii 500 de participanți primesc câte o bere gratis.

FC ZÜRICH VS. FC VASLUI
ORA 20:00

STEAUA VS. AEK LARNACA
ORA 22:00

El Comandante GRANDE

Str. Viitorului nr. 26, Sector 2, București

Biblioteca Județeană MUREȘ TÂRGU MUREȘ

FĂ-ȚI ECHIPĂ ÎN LIGA PROSPORT!

Intră pe www.ligaprosport.ro, alege-ți echipa și jucătorii și fii cel mai tare manager!

- Alege primul „11" și cea mai bună tactică pentru echipa ta, apoi fă schimbări în timpul meciurilor pentru a conserva scorul sau pentru a întoarce rezultatul.
- La decizii în timp real, transferă jucători, joacă meciuri oficiale sau partide amicale cu prietenii tăi și rezolvă toate problemele clubului tău de fotbal!
- Antrenează-ți zilnic echipa și asigură-te că ai bugetul necesar pentru transferuri, salariile jucătorilor, chiria stadionului și multe altele.
- Caută în fiecare ProSport de luni și vineri seria unică și adună bani ca să rezolvi problemele echipei tale! Primele 5 serii folosite zilnic îți aduc câte 1.500 de bani virtuali, iar următoarele câte 100.

LIGA PRO SPORT

Intră în Liga ProSport și câștigă 1.000 RON pe săptămână sau marele premiu de 10.000 de EURO!

ATENȚIE! Seriile unice sunt valide o săptămână de la data apariției în ziar.

SERIE UNICĂ:

UR3A25ZR

Câștigă 10.000 EURO!

ORICE E POSIBIL ÎN LIGA PRO SPORT

REGULILE JOCULUI SUNT DISPONIBILE PE WWW.LIGAPROSPORT.RO

6
selecții
la națională are Sânmărtean până acum, chiar dacă a debutat în 2002!

„E MAGICIAN, DAR E ÎNCĂ DEPARTE DE NOI!"

Hagi îl consideră play-maker-ul perfect, Liță Dumitru spune că naționala ar trebui să fie construită în jurul lui, iar Lupu îi aplaudă talentul. Totuși, unii dintre cei mai tehnici fotbaliști pe care i-a dat țara noastră nu l-ar băga pe Lucian Sânmărtean în grupul marilor jucători

Costin NEGRARU
costin.negraru@prosport.ro

Lucian Sânmărtean adună laude din partea unora dintre cei mai mari jucători ai României. La 31 de ani, cu doar un trofeu major câștigat, mijlocașul Vasluiului îi impresionează prin eleganța sa pe cei care, în urmă cu ani buni, ridicau în picioare stadioanele din țară și din străinătate. Gică Hagi, Liță Dumitru sau Dănuț Lupu sunt impresionați de calitățile lui Sânmărtean, dar nu se grăbesc să-l includă în grupul select din care ei deja fac parte, cel al magicienilor.

Spre deosebire de cei enumerați mai sus, tehnicul jucător al moldovenilor nu are vreo realizare majoră cu echipa națională și marele dezavantaj de a fi jucat la potențial maxim doar în ultimul an și jumătate. Întrebarea adresată de ProSport este următoarea: merită Lucian Sânmărtean să fie pus lângă marii jucători ai țării?

Am dialogat cu cei mai tehnici jucători pe care i-a dat România în ultimele decenii pentru a stabili dacă Lucian Sânmărtean merită un loc în galeria giganților. În favoarea mijlocașului de la FC Vaslui stau mai toate partidele din ultimul an și jumătate, perioadă în care a impresionat meci de meci atât la club, cât și în puținele dăți în care a îmbrăcat tricoul echipei naționale.

Cele mai importante nume din lumea fotbalului au rămas impresionate de calitățile lui. Hagi îl vede ca pe un play-maker perfect: „E singurul din țară cu adevărate calități pentru rolul respectiv". „Regele" explică și ce înseamnă, în viziunea sa, un play-maker adevărat și cum îl încadrează pe Lucian Sânmărtean: "Există trei tipuri de coordonatori de joc. Este cel care stă în fața apărării, de tipul lui Andreea Pirlo, apoi cel din spatele vârfurilor, care pendulează, și cel de bandă stângă sau dreaptă, așa cum am fost eu. Sânmărtean are suficientă calitate cât să joace două dintre cele trei roluri!".

„FOARTE BUN, FOARTE GHINIONIST"

Dănuț Lupu, cel care în opinia multora a fost printre ultimii jucători cu glezna fină din România, scoate în evidență importanța unui jucător precum Sânmărtean în angrenajul Vasluiului: „E vital pentru echipa lui, e foarte bun pentru campionatul nostru. E clar un fotbalist care încântă". Lupu zâmbește parcă flatat de comparația cu Lucian Sânmărtean, dar scoate în evidență problemele care l-au împiedicat pe mijlocaș să ajungă sus: "A avut perioade foarte lungi de accidentare, din păcate. Acum a ajuns la un anumit nivel, a acumulat experiență, și se vede din modul în care joacă. Dacă ar fi fost mai tânăr cu câțiva ani, am fi discutat altfel despre el".

„SĂ FACEM NAȚIONALA ÎN JURUL LUI!"

Un lucru este clar! Aproape toții marii jucători pe care i-a dat România aplaudă calitățile lui Sânmărtean, iar Liță Dumitru nu face excepție: „Mângâie mingea, vede jocul extraordinar, te «perpelește» din preluare, e ceva fantastic!".

Dar atunci când vine vorba de a-l include pe mijlocaș în clubul select al celor mai tehnici jucători din istoria noastră lucrurile se schimbă: "Încă nu îl putem băga în aceeași oală cu unii ca Balaci, Hagi sau Dobrin. Să mai joace doi-trei ani la același nivel și abia atunci vom putea vorbi despre așa ceva", continuă singurul om din istoria Stelei care a câștigat de două ori titlul de "Cel mai bun jucător" în România. Liță Dumitru spune însă că de calitățile lui Sânmărtean ar putea profita mai mult echipa națională: "Așa cum Vaslui și-a format jocul pe el, poate că la fel al trebui să facă și Pițurcă la echipa națională. Altul ca Sânmărtean nu avem". ■

N-aș vrea să-l compar cu mine, de exemplu, sau cu alt fotbalist mare al României, pentru că sunt sigur că nu i-ar plăcea. Dar Lucian rămâne un jucător de mare calitate
Dănuț Lupu, fost internațional

Nu am auzit de Sânmărtean. Nu prind posturile românești, dar, dacă era vreun mare jucător, știam sigur cine e
Marcel Răducanu, fost internațional

Îmi pare tare rău pentru el că nu a reușit să se impună în fotbalul mare. Chiar dacă a jucat în Grecia, la Panathinaikos, nu s-au auzit prea multe despre el acolo
Liță Dumitru, fost internațional

Foto: Dan DUȚĂ

Foto: Florin CEAUȘU

AMINTIRI *Găman și Bărboianu pe vremea când Mititelu și Pițurcă începeau în tortul Universității*

Foto: Bogdan IORDACHE

NAȘ *Sandu (stânga) este acuzat de craioveni că a urmărit interese financiare când a dezafiliat Știința*

UIMITOR / DOUĂ LITIGII CARE AU RĂVĂȘIT FOTBALUL ROMÂNESC AU CARACTERISTICI

CAZUL GĂMAN

Rudi Wetzer, căpitanul tricolorilor, a fost transferat fraudulos. Federația a încercat să mușamalizeze

Matei UDREA
matei.udrea@prosport.ro

Scandalul Găman-Bărboianu, fotbaliști de la Universitatea Craiova declarați liberi de contract în baza unor documente în alb completate ulterior, are un precedent tocmai în perioada interbelică, acuzați fiind tot funcționarii federali! În 1928 a existat un caz - cel al lui Rudolf Wetzer - foarte asemănător cu povestea care a răvășit fotbalul românesc în 2011. Atunci, președinte era timișoreanul Aurel Leucuția, acum – bucureșteanul Mircea Sandu. Ceea ce arată că, indiferent din ce zonă ar fi șefii și în ce perioadă s-ar petrece, metodele de deturnare a jucătorilor și obișnuința de a umbla cu acte dubioase au o tradiție îndelungată.

În urmă cu 83 de ani, la presiunile presei și ale opiniei publice, ancheta s-a efectuat în interiorul forurilor federale și s-a soldat cu suspendări ale unor funcționari mărunți. În 2011, pe fir a intrat DNA, iar pe cei bănuiți, printre care și selecționerul Victor Pițurcă și președintele Mircea Sandu, îi poate paște un dosar penal. Mai jos vă vom prezenta uluitorul caz al celebrului Rudi Wetzer, fotbalistul care a provocat un scandal unic în fotbalul românesc și a încăierat forurile de la București și Budapesta.

Povestea racolării de către maghiari a lui Rudolf Wetzer, căpitanul României la prima Cupă Mondială din istorie (Uruguay 1930), a fost ignorată la comandă în perioada comunistă și, treptat, microbiștii au uitat că în urma acestui scandal federația noastră a reușit un lucru foarte rar în istoria fotbalului: modificarea legilor FIFA! Pentru că România era, în perioada interbelică, mai slab dezvoltată nu numai economic, dar și fotbalistic comparativ cu vecinii unguri, federația de la Budapesta își făcuse un obicei din a lua cei mai buni jucători din țara noastră, pentru ca, apoi, să-i folosească în naționala Ungariei. Nu existau prevederi internaționale care să interzică acest lucru. Un episod avea să provoace însă un adevărat uragan între cele două țări și în federația de la București, ecourile afacerii resimțindu-se până în zilele noastre, la nivel mondial.

„STRĂNIER“ *Rudolf Wetzer (tricou în dungi) în 1929, în timpul partidei Ujpest - Sparta Praga 1-1*

100 de mii
de lei a stabilit ancheta că au dat maghiarii șpagă în 1928 unui funcționar al federației de la București pentru a obține dezlegarea în alb a internaționalului român Rudolf Wetzer

NU S-A DAT, DAR S-A DAT

În octombrie 1928, presa din România anunța că Ujpest Budapesta, celebra echipă maghiară care reprezenta o forță mondială la acea vreme, intenționează să-l cumpere pe Rudolf Wetzer, centru atacant la Chinezul Timișoara. România avea, la acea dată, un dezavantaj major față de unguri: fotbalul încă nu trecuse oficial la profesionism. Din acest motiv, în competiția vecinilor de la Vest se vehicula mai mulți bani, iar jucătorii erau bucuroși să plece acolo. Clubul Chinezul și-a dat acordul pentru ca Wetzer să plece la Ujpest contra sumei de 150.000 de lei.

Legislația vremii prevedea însă că un jucător nu se poate transfera în străinătate dacă nu

900 de grame
de aur se puteau cumpăra, în 1929, cu șpaga dată de maghiari pentru a-l putea legitima pe Wetzer

SIMILITUDINI

PARALELĂ ÎNTRE DOUĂ CAZURI CELEBRE

Cazul Găman-Bărboianu - 2011

- declarați liberi de contract pe baza unor documente în alb, completate ulterior
- au fugit cu mașina din cantonamentul de la Govora
- sunt bănuiți că au fost momiți cu avantaje financiare pentru a părăsi Craiova
- Universitatea acuză fals în acte la LPF, unde „același om a completat toate documentele jucătorilor”
- oficialii FRF și LPF neagă orice implicare
- DNA a declanșat o anchetă în acest caz

Cazul Wetzer - 1928

- legitimat în Ungaria pe baza unei dezlegări în alb
- a fugit cu mașina, noaptea, spre Ungaria
- a fost convins de maghiari cu suma de 7.000 de lei
- oficialii federali au încercat să mușamalizeze cazul
- în urma anchetei interne, s-a stabilit că maghiarii l-au mituit pe un lucrător federal pentru a obține hârtia cu antetul FRF

PRO SPORT Fondat 1997; ISSN 1453-3707
Tirajul ProSport este certificat de Biroul Român de Audit al Tirajelor
Tipar: coprint
Telefon: 031.825.1028; **Fax:** 031.825.1036
www.coprint.ro

Redactor-șef:	Dan Filoti	Fotbal intern:	Iulian Vâlvoiu	Director general:	Orlando Nicoară	Producție:	Rodica Ghenciu	Brand Manager:	Lucian Cotreanți
Redactori-șefi adjuncți:	Florin Caramavrov, Lucian Lipovan	Reporteri speciali:	Alexandru Enciu	Director editorial:	Cristian Dimitriu	Distribuție:	Dan Apostolache	Junior Brand Manager:	Cezar Cherciu
		Ligi inferioare:	Daniel Remeș	Publisher:	Daniela Radu	Financiar:	Sorin Dinu	Sales Manager:	Luiza Dobre 0318.256.317, Vlad Florea 0318.256.234
Senior editor:	Alin Buzărin	Fotbal extern:	Robert Vătafu	Marketing:	Daniela Șerban	HR:	Elena Șerban		
Editorialist	Matei Udrea	Sporturi:	Andru Nenciu	Cercetare:	Daniel Secarea	IT:	Codruța Sederias	Sales Manager	
		Foto:	Alexandru Hojda	Dezvoltare:	Cosmin Ghinea	Administrativ:	Sorin Cârciu	Clienti Directi:	Florin Pleșea 0318.256.232
		Art director:	Alexandru Popescu	Prelucrare imagine:	Iulian Popa			Traffic manager:	Marina Moraru 0318.256.240
		Online:	Cosmin Boghiu	Foto:	Marius Smădu				
		Organizare:	Ionuț Tichieru						

Redacție: București, Str. Aurel Vlaicu, nr. 62-64. Telefon: 031.825.7300; Fax: 031.825.7385; **Abonamente:** 0318.256.242/244/332, Fax:0318.256.243
Trimiteți opiniile dumneavoastră la dialog@prosport.ro

SURPRINZĂTOR DE ASEMĂNĂTOARE DEŞI SUNT DESPĂRŢITE DE OPT DECENII

BĂRBOIANU ÎN 1928!

în perioada interbelică la Ujpest cu ajutorul unei dezlegări în alb obținute cazul, iar în final a pedepsit câțiva „peşti mici", de ochii lumii

Foto: revista SPORT

PUBLICITATE
Happy Hours
777!
7% bonus, 7 ore pe zi, 7 zile pe săptămână ai
BONUS REAL, FĂRĂ CONDIȚII!
CASA PARIURILOR

NOTABIL

Despre „Cazul Wetzer" se scrie pe larg în lucrarea „Istoria fotbalului românesc", coordonată de regretatul Dan Cristea

4
mii de lei
avea salariul lunar un învățător în perioada interbelică

8
mii de lei
avea salariul lunar un medic în perioada interbelică

60
de lei
costa un kilogram de brânză în perioada interbelică

primește dezlegarea federației. Iar forurile de la București, Comisia Centrală de Football-Asociație (echivalentul FRF de azi) și Federația Societăților de Sport din România (similară cu COSR), au refuzat să-i acorde oficial cartea verde lui Wetzer. Peste numai 10 zile însă, pe 27 octombrie, "Gazeta sporturilor" titra "O întorsătură senzațională în dezlegarea lui Wetzer!", ziariștii aflând că fotbalistul jucase în derby-ul Ujpest - Hungaria!

Oficialii de la București au reacționat moale. Presa a insistat și s-au obținut declarații cel puțin bizare. În timp ce Ferenc Langfelder, secretarul clubului Ujpest, spunea că românul a fost legitimat legal, pe baza unei dezlegări date de federația de la București, Octav Luchide, secretarul CCFA (similar cu Adalbert Kassai astăzi), susținea contrariul: "Comisia nu l-a extrădat pe Wetzer".

CINE A LUAT, DE FAPT, SUTA DE MII?

Un an, lucrurile au rămas în coadă de pește. Aceiași ziariști insistenți au redeschis cazul în octombrie 1929, iar la presiunile presei și ale opiniei publice, o lună mai târziu se afla că internaționalul român fusese transferat în Ungaria pe baza unei dezlegări în alb, completată ulterior! În cea mai bună tradiție românească, în final au plătit doar niște "peşti mici". Şefii federației au ieşit basma curată, fără să explice de ce, timp de un an, n-au suflat un cuvânt și n-au mișcat un deget, deși era evident că se petrecuseră încălcări flagrante ale regulamentului.

Povestea este demnă de un film polițist. Reprezentanții clubului timișorean Chinezul au încercat, în mod repetat, să mituiască membrii CCFA. Pentru că tentativele au eșuat, în afacere s-au implicat chiar reprezentanții uzinelor Tungsram, din Budapesta, care sponsorizau Ujpest. Un emisar al acestora a descins în Capitală în noiembrie 1928 și, împreună cu Gyula Feldmann, antrenor maghiar al echipei Juventus București, a reînnoit ofertele către diverși șefi ai federației române.

Varianta oficială spune că șpaga a fost refuzată de doctorul Aurel Leucuția, președintele federației, și de secretarul Octav Luchide. Ungurii i-au oferit ultimului nu mai puțin de 100.000 de lei, ancheta stabilind că Luchide n-a acceptat banii. Dacă acceptăm această versiune, e greu de explicat, totuși, de ce Luchide și Leucuția au pus batista pe țambal încă un an, lăsându-l pe Wetzer să joace nestingherit pentru Ujpest.

Cercetările inițiate de federație la presiunile publice au ajuns la concluzia că vinovat era un oarecare Constantin Georgescu, fost secretar al Secțiunii de Fotball-Asociație București (un fel de Vasile Avram, încă șef al Asociației Municipale de Fotbal București), care ar fi deținut ilegal o dezlegare în alb cu antetul CCFA. Contra a 100.000 de lei, respectivul personaj ar fi completat documentul, iar reprezentantul grupării maghiare a fugit din București cu mașina, în miez de noapte, împreună cu Rudolf Wetzer, pentru a se arunca la Brașov în expresul de Budapesta.

SANCȚIUNI DE OCHII LUMII

Întreaga poveste, readusă în prim-plan de presă, n-a mai putut fi ignorată de oficialii federației române, care au fost nevoiți să găsească niște vinovați și să-i sancționeze. Constantin Georgescu a fost exclus pe viață din fotbal, intermediarul Titel Ursache (funcționar al CCFA) a primit interdicția să mai ocupe posturi în federație, antrenorul maghiar Feldmann a părăsit România o lună mai târziu, iar doi jucători de la Juventus, care serviseră drept translatori și călăuze, au fost suspendați câte doi ani.

Între timp, Rudolf Wetzer, care jucase nestingherit un an la Ujpest, s-a accidentat. După ce afacerea s-a transformat într-un scandal monstruos, federația de la București s-a văzut silită să protesteze oficial și să înceapă demersurile în Ungaria pentru normalizarea situației. Maghiarii de la Ujpest au încercat să scape de jucătorul care-i implicase în tărăboi, mai întâi l-au dat la Pecs Baranya, apoi, în luna mai 1930, federația de la Budapesta s-a oferit să-i dea gratis dezlegarea pentru a reveni în România, unde Wetzer s-a transferat la Juventus București. Din această postură, legendarul Rudi pleca la Montevideo o lună mai târziu, în formidabila aventură numită prima ediție a Cupei Mondiale 1930, acolo unde a fost liderul, antrenorul și căpitanul României. ■

1,8
milioane
de euro spun oficialii craioveni că ar fi reprezentat comisionul încasat pentru ca Găman și Bărboianu să fie declarați jucători liberi, apoi legitimați la Dinamo și, ulterior, la Astra

52,8
kilograme
de aur se puteau cumpăra, la mijlocul lunii iunie 2011, cu banii despre care craiovenii spun că s-au încasat "la negru" în afacerea Găman-Bărboianu

50
de milioane
de euro este cuantumul despăgubirilor cerute de Adrian Mititelu de la FRF și LPF pentru că i-au dezafiliat echipa și legitimat jucătorii la alte cluburi

4
milioane
de euro reprezintă, conform EVZ, paguba făcută Fiscului de către FRF și LPF prin decizia de a legitima gratis jucătorii Craiovei la alte cluburi, deși drepturile federative asupra fotbaliștilor se aflau sub sechestru

PUBLICITATE
Erecție în 15 minute
cu capsula Sex Power
SEX POWER 1 capsulă
• Erecție beton timp de 4 zile
• Partide multiple, prelungite
• Fără efecte secundare
• Funcționează la orice vârstă
• Garantat 100% banii înapoi
(valabil doar la comenzile directe)
DOAR 35,- LEI
1 cutie cu 1 capsulă
Informații și comenzi:
0742-141 072
0764-902280
0732-187 188
www.sexpower.ro
ÎN STOC!
Farmaciile DONA
Farmaciile Catena
Farmaciile Centrofarm
și alte farmacii din țară
Sunați pentru adrese.

PUTEREA

BAIA MARE, POVESTEA ECHIPEI CARE

Desființată și dezafiliată în 2003, Baia Mare a devenit în șase ani cea mai valoroasă echipă din rugbyul românesc. Începută în 2009, supremația „zimbrilor" continuă și azi

Mirela BASESCU
mirela.basescu@prosport.ro

CSM Baia Mare este echipa care de trei ani dă ora exactă a placajelor în rugbyul românesc. „Zimbrii" au legat titlurile naționale și, anul acesta, au fost la un pas de a realiza pentru a doua oară consecutiv eventul, însă visul lor s-a spulberat în fața echipei RCM Timișoara, care și-a adjudecat Cupa României. Dincolo de acest semieșec, Baia Mare rămâne echipa cea mai performantă a rugbyului autohton, „zimbrii" trecându-și în palmares pentru a treia oară consecutiv titlul de campioni. Ei au mai cucerit și Cupa Europei Centrale și de Est, dar și titlul național la rugby în 7.

Dar cine este CSM Baia Mare? Cum a ajuns să dețină monopolul pe performanță în România, apărând practic din neant? Cum a reușit o echipă care în urmă cu opt ani era ca și desființată după un dopaj colectiv să domine atât de categoric rugbyul românesc? ProSport încearcă să trasează, în șapte pași, drumul unei formații ajunse din Divizia B, cu o mână de jucători în lot, spre prima treaptă a podiumului.

Povestea team-ului din Baia Mare a început în urmă cu opt ani, în momentul considerat cel mai negru al rugbyului maramureșan. În 2003, în urma unui dopaj generalizat, „zimbrii" primeau lovitura de moarte: retrogradarea din Divizia Națională și dezafilierea, plus suspendarea a 17 jucători. Un episod întunecat, urmat de multă publicitate negativă, de suspiciuni, dar și de o realitate dură: doar șapte jucători rămași în lotul pentru Divizia B. „S-a pus în balanță dacă se mai poate face rugby la Baia Mare, însă am avut noroc că o mână de oameni ne-a ajutat și s-a întemeiat o nouă structură sportivă, CSM Baia Mare", își amintește antrenorul Eugen Apjok, jucător în acea echipă a „zimbrilor".

REACTIVAREA „PENSIONARILOR"

Momentul zero. „Cu doar câteva zile înaintea primului meci din Divizia B, nu aveam echipă. Am vorbit cu jucătorii care se lăsaseră, am reactivat „pensionarii", dintre care cei mai vârstnici era Ștefiuc, de 47 de ani și Cocîrcă de 40 de ani, apoi s-au mai adunat câțiva și am ajuns să avem strictul necesar de 18 pe foaie. Nu aveam bani, nu aveam nimic, timpul era prea scurt pentru a ne organiza", spune Apjok. Fără motivație financiară, cu o echipă încropită din veterani și câțiva jucători mai tineri, Baia Mare reușea să strângă perfect rândurile pentru a se întoarce, la finalul sezonului, în Divizia Națională.

SEZONUL 2004-2005
OBIECTIV: MENȚINEREA ÎN DIVIZIA NAȚIONALĂ
După un an petrecut în al doilea eșalon valoric, CSM Baia Mare revenea la confruntările de forță. Competiție nouă, echipă nouă. „Am făcut un trial în Baia Mare cu vreo 20 de jucători. Am ales șapte băieți, toți tineri, un prim nucleu care s-a adaptat imediat la grupul existent. Salariile erau în jurul a patru milioane, sume mai mult simbolice", explică Apjok. Revenirea s-a făcut însă cu greutate. „Era dificil să aduci jucători după acel scandal, lumea avea încă îndoieli, însă prin muncă și multă seriozitate am reușit să lăsăm totul în spate", spune Apjok.

FINAL SEZON: MEDALIE DE BRONZ, 13-8 CU „U" CLUJ

SEZONUL 2009-2010
OBIECTIV: TITLUL NAȚIONAL
Pentru prima dată, Baia Mare pornea printre echipele favorite la titlul. Gal și Ciuntu completează lista transferurilor, jocul câștigă în viteză și dinamism, iar băimărenii reușesc o premieră istorică: să învingă Steaua, chiar în Ghencea. Un succes care le-a dat un moral pozitiv pentru marea finală. „Acum trebuia să îi aducem pe băieți cu picioarele pe pământ. După un campionat bun, în care pierdusem un singur meci, la Constanța, jucătorii se și vedeau campioni", spune Apjok. Baia Mare devenea campioană după un meci decis în prelungiri, 28-21, și zimbrii își consolidau supremația în rugbyul românesc. În plus, după 20 de ani, echipa din Baia Mare reușește eventul, 13-6 cu Steaua în finala Cupei.

FINAL SEZON: AUR, CUPA ROMÂNIEI, CUPA EUROPEI CENTRALE ȘI DE EST, ARGINT RUGBY ÎN 7

SEZONUL 2010-2011
OBIECTIVE: TITLUL NAȚIONAL, CUPA ROMÂNIEI
Două titluri naționale consecutive și o dominație ce nu părea amenințată de nimeni erau premisele de la care pornea noul sezon. Un debut marcat însă de primele plecări și de o serie de accidentări care au lăsat echipa fără patru piese de bază, încă din luna mai. „Practic, lotul era împărțit în trei: accidentați, cei care mergeau cu România în Noua Zeelandă și cei care ne-au mai rămas. A fost un an cu un parcurs bun în campionat, cu două sincope, la Steaua și Farul. Au fost apoi probleme cu suspendările, pentru că, deși am fost echipa care a marcat cele mai multe puncte, am fost și cei mai penalizați ", spune Apjok. Tradiția finalelor Baia Mare – Steaua s-a menținut și „zimbrii" au ridicat trofeul, 24-12. Un succes pe care nu l-au mai putut repeta și în Cupă, cedată Timișoarei, 10-32.

FINAL SEZON: AUR, CUPA EUROPEI CENTRALE ȘI DE EST, AUR RUGBY ÎN 7

'ZIMBRILOR"!

DOMINĂ DE TREI ANI RUGBYUL ROMÂNESC!

SEZONUL 2005-2006
OBIECTIV: SEMIFINALE
Furtuna care zguduise din temelii clubul rămânea în urmă. Jucătorii suspendați au revenit în ianuarie 2005 în echipă, și-au reluat pregătirile și au reintrat în meciuri. Lotul devenea mai numeros și, treptat-treptat, jucătorii tineri le-au luat locul „veteranilor", A fost sezonul care avea să le aducă „zimbrilor" contactul cu cel care, peste numai trei ani, avea să devină căpitanul lor, Mihai Macovei. Băimărenii joacă pentru a doua oară consecutiv finala mică, însă parcusul oscilant din acest sezon își pune amprenta și asupra rezultatului pentru „bronz", eșec cu Dinamo, 16-20.

FINAL SEZON: LOCUL 4 ȘI FINALA CUPEI, 12-41 CU STEAUA

SEZONUL 2006-2007
OBIECTIV: LOCUL 3
„Abonamentul" la careul de așa al Diviziei Naționale aduce în Baia Mare o serie de sponsori. O siguranță financiară care nu avea însă cum să acopere unele goluri în echipă și absența unor vârfuri care să tragă după ele echipa în finala mare. „Eram realiști. Aveam în acel moment o formație care nu putea să urce mai sus de locul 3. Nu a existat o presiune a sponsorilor, pentru că banii nu erau foarte mulți. Aveam un buget stabil, însă acesta nu putea să acopere transferuri cu greutate. Salariile cred că urcaseră undeva la vreo 10 milioane", explică Apjok. Povestea se repetă, iar în finala mică Baia Mare învinge Aradul, 13-10.

FINAL SEZON: BRONZ ȘI FINALA CUPEI, 13-14 CU STEAUA

SEZONUL 2007-2008
OBIECTIV: LOCUL 3
Este sezonul în care se inaugurează seria transferurilor cu greutate. De la un Arad în colaps, ajung câțiva jucători care aveau să conteze decisiv în soarta campionatului . „Ni s-a spus de la început ce ne permitem. Doream jucători care nu aveau un nume atât de mare, însă făceau treabă bună. Toți cei care au venit la Baia Mare au fost mulțumiți. Era o perioadă instabilă și faptul că ei luau banii la timp, chiar dacă salariile erau mai mici decât ale celorlalte echipe, i-a făcut să rămână", spune Apjok. Baia Mare pierde finala mică, 10-26 cu Farul, însă bifează un aspect important: media de vârstă a echipei coborâse spre 25 de ani.

FINAL SEZON: LOCUL 4

SEZONUL 2008-2009
OBIECTIV: FINALA MARE
Primele două nume cu greutate se alătură echipei: Valentin Ursache și Ionuț Dimofte. Două vârfuri care aduceau o doză de experiență și luciditate în meciurile cu miză. Un parcurs aproape perfect în campionat și a urmat finala mare cu Steaua. „Îmi era teamă că jucătorii se vor automulțumi cu prezența în finală, însă aici au intervenit vârfurile, care practic i-au făcut pe ceilalți jucători să își dorească mai mult. Cu locul 2 asigurat, Baia Mare nu avea nimic de pierdut", rememorează Apjok. Un titlu de campioni care avea să poposească după 19 ani la Baia Mare, după finala cu Steaua 18-16. „Cel mai mare câștig a fost că au început să vină copii la rugby, am ajuns să avem echipă de U16 și U18, dar și mai mulți bani, numărul sponsorilor începând să crească", continuă antrenorul „zimbrilor".

FINAL SEZON: AUR

SPECIAL *Tripli campioni naționali consecutiv, „zimbrii" de la Baia Mare au format „V-ul" victoriei într-o fotografie inedită pentru ProSport*

Foto: Răzvan LUPICĂ

Echipa campioană 2011: Mihai Macovei (cpt), Ionuț Buduşan, Teodor Buzatu, Bogdan Botezatu, Ionuț Niacşu, Marius Dănilă, Ioan Ionel Pop, Claudiu Gavriloaia, Ionuț Botezatu, Cristian Bălan, Andrei Ursache, Alin Dragoniciu, Florin Bărdaşu, Marcel Crețuleac, Ionuț Dimofte, Gal –Minya Csaba, Cosmin Cirțiu, Georgel Cătună, Mihai Dico, Constantin Ene, Dănuț Botezatu, Ștefan Ciuntu, Andrei Nistor, Silviu Suciu, Sean Morrell, Paul Rusu, Cristian Stoica, Ionuț Hristache, Tudor Matei, Andrei Rădoi, Ionel Diniș – Vârtic, Vlad Ailenei, Vasile Bârlea, Cristian Podea, Adrian Mazăre. **Antrenori:** Eugen Apjok și Vasile Lucaci

DE FINAL...

Sezonul 2010-2011 a devenit însă istorie și Baia Mare privește acum spre un nou campionat. O privire care listează dorințele antrenorului Eugen Apjok: o nouă întinerire a lotului, formarea unei echipe secunde, care să joace în Liga a II-a și să constituie pista de încercare pentru jucătorii mai tineri, întăriri de la echipa de juniori, o față schimbată a stadionului, la care să se adauge și un teren de antrenament, și, nu în ultimul rând, continuarea unei povești de aur, începută în urmă cu trei ani.

PUBLICITATE
ProHerb
Suplimentul #1 din România pentru
CREȘTEREA POTENȚEI
www.proherb.ro
✓ Erecții mai puternice și mai durabile
✓ Întârzie ejacularea
✓ Fertilitate crescută
✓ Tratament de durată cu rezultate permanente
REZULTATE GARANTATE!
0365-432.137
DISPONIBIL ÎN MAGAZINE NATURISTE

PREMIILE PRO SPORT 2011

Mă bucur că cititorii voştri m-au votat cel mai bun fotbalist al anului 2010! Deşi e un premiu individual, acest trofeu e câştigat de fapt de toată echipa, de toţi băieţii cu care muncesc zi de zi. Aşa că le mulţumim tuturor românilor!

Xavi, cel mai bun fotbalist din lume in 2010

ANTRENORUL ANULUI

Mircea Lucescu	Dorinel Munteanu
Radu Voina	Cristi Pustai
Dan Petrescu	Dan Podeanu
Ladislau Bölöni	Petre Grigoraş
Cosmin Olăroiu	Liviu Ciobotariu

CEL MAI BUN STRAIN DIN LIGA 1

Wesley	Pablo Brandan
Weldon Andrade	Rui Duarte
Ricardo Cadu	Vladimir Bozovic
Marcos Antonio	Amadou Sougou
Adailton	Novak Martinovici

SPORTIVUL ANULUI

Lucian Bute	Daniela Dodean
Anca Măroiu	Elizabeta Samara
Loredana Dinu	Monica Niculescu
Simona Alexandru	Horia Tecău
Ana-Maria Brânză	Marius Tincu

CEL MAI BUN FOTBALIST DIN LIGA 2

Rover Cârstea	Daniel Florea
Dorin Goga	Alexandru Curtean
Vlad Rusu	Laszlo Sepsi
Daniel Opriţa	Cristinel Gafiţa
Sorin Chiţu	Cristian Cristea

CEL MAI BUN ROMAN DIN LIGA 1

Gabriel Torje	Liviu Antal
Ovidiu Herea	Gabi Mureşan
Ciprian Tătăruşanu	Lucian Sănmărtean
Marius Niculae	Costin Curelea
Ionel Dănciulescu	Daniel Pancu

STRANIERUL ANULUI

Cristian Chivu	Gigel Bucur
Răzvan Raţ	Cristi Săpunaru
Gabriel Torje	Radu Ştefan
Dacian Varga	Costin Lazăr
Dorin Goian	Mirel Rădoi

PREMIUL PENTRU INTREAGA ACTIVITATE

Emerich Ienei	Anghel Iordănescu
Gabriela Szabo	Ion Ţiriac
Ilie Năstase	Helmuth Duckadam
Elisabeta Lipă	Ivan Patzaichin
Cornel Dinu	Constantina Diţă

CEL MAI BUN FOTBALIST DIN LUME

Lionel Messi	Cesc Fabregas
Cristiano Ronaldo	Andres Iniesta
Xavi	Sergio Aguero
Iker Casillas	Falcao
Wayne Rooney	Wesley Sneijder

VOTEAZĂ-I PE CEI MAI BUNI DINTRE CEI MAI BUNI!

VOT PRIN SMS

TRIMITE OPŢIUNILE TALE LA 1813*

(ex. Petrescu, Torje, Wesley, Rat, Bute Szabo, Oprita, Xavi)

* număr cu tarif normal, valabil în reţelele Orange, Vodafone şi Cosmote

VOT PRIN TALON

Completează talonul cu datele personale şi cu opţiunile tale şi trimite-l la **Str. A. Vlaicu, 62-66, sect. 2, Bucureşti. Data limită a Poştei este 23 decembrie**

VOT ONLINE

Votează online pe **prosport.ro**
Intră pe **www.facebook.com/prosport.ro**
şi dă LIKE la pozele aleşilor tăi

NUME:

PRENUME:

LOCALITATE:

TEL.:

E-MAIL:

Prin participarea la scrutinul „Premiile ProSport 2011" cetăţenii îşi dau consimţământul ca datele lor de identificare să intre în baza de date a organizatorului, conform legii 677-2001, acestea putând fi folosite pentru activităţile de marketing ale acestuia şi îşi asumă cunoaşterea şi respectarea regulamentului de desfăşurare a scrutinului, disponibil pe www.prosport.ro.

ANTRENORUL ANULUI

STRANIERUL ANULUI

ROMÂN DIN LIGA I

STRĂIN DIN LIGA I

SPORTIVUL ANULUI

FOTBALIST LIGA A II-A

ÎNTREAGA ACTIVITATE

CEL MAI BUN DIN LUME

EXCLUSIV BĂRBAȚILOR

Noul Opel Astra GTC s-a comportat impecabil pe drumurile de munte de pe insula Mallorca

Florin MARIAN
florin.marian@prosport.ro

ProSport a testat în Palma de Mallorca noul Opel Astra GTC, iar concluziile sunt remarcabile pentru împătimiții mașinilor sport. E un automobil care se adresează în principal bărbaților dornici de viteză, putere, design extrem de atrăgător.

Opel continuă să aibă succes cu ultimul model Astra. Nu întâmplător, în Europa e pe locul trei la vânzări în topul automobilelor din gama compactă. Și nu întâmplător, nemții au decis să marșeze în continuare pe Astra și au lansat noul GTC. Noul bolid e spectaculos, emană forță, băbăție, atât prin design, cât și prin motorizare. Și vechiul GTC a fost apreciat de clienți, nu degeaba din 2005 până în 2010 s-au vândut peste 400.000 de exemplare. Însă ultimul model are șanse să-și întreacă predecesorul.

În afară de aripa de rechin, mânerele portierelor și oglinzi, totul e original, nu se mai poate regăsi la nicio mașină în prezent. Și chiar dacă e în numai trei uși, față de alți competitori, noul GTC e mult mai spațios, astfel că, deși e o mașină sport, în ea intră lejer 5 pasageri.

MAȘINA CARE RECUNOAȘTE SEMNELE DE CIRCULAȚIE

La invitația concernului german, am testat noul Opel GTC pe insula Mallorca. Am condus mai întâi modelul pe motorină, 165 CP, și apoi cel pe benzină, 180 CP. Deși sunt adeptul motoarelor diesel, de această dată pot spune că am simțit mai bine mașina pe serpentinele de pe insulă cu modelul 1,6 Turbo.

Interiorul, ca și la Astra Tourer (care rămâne favorita mea) și la Astra în 5 uși e la fel de frumos. Poate mânerele de la uși, pe interior, ar fi putut fi confecționate dintr-un plastic mai rezistent, mai dur, în ton cu mașina. Ca bonus pentru cei care vor dori să-și achiziționeze un Opel GTC trebuie amintită tehnologia OpelEye. Prin intermediul unei camere video, mașina poate să recunoască acum semnele de circulație elementare, să avertizeze șoferul dacă părăsește banda pe care rulează fără a semnaliza și să detecteze până la o distanță de 400 m automobilele din fața ei și să schimbe automat pe faza scurtă. ■

8,3
secunde
e timpul în care noul GTC ajunge la 100 km/h

TRIO *Opel a oferit spre testare două modele pe benzină și unul pe motorină*

Foto: OPEL

PROGRAM TV

ASTĂZI

Sport.ro
10:00 Ora exactă în sport (live)
12:00 Știri Sport.ro (live)
14:00 Ora de Prosport (live)
16:30 Ora exactă în sport (live)
18:00 Știri Sport.ro (live)
19:05 Informația (live)
21:00 Wrestling RAW

Eurosport
11:30 Biatlon: CM Hochfilzen (live)
12:45 Curling: CE Moscova (live)
18:00 Sărituri cu schiurile: CM Harrachov (live)

21:00 Snooker: Campionatul Britanic York (live)

Eurosport 2
13:45 Omnisport: WATTS
21:30 Fotbal: Bundesliga (live)

Digi Sport 1
18:00 Handbal masculin: CSM Ploiești – Dinamo (live)
20:30 Fotbal: FCM Tg. Mureș – FC Brașov (live)

Dolce Sport
21:15 Handbal, CM: România – Franța (live)

23:45 Handbal, CM: Brazilia – Tunisia (live)

Dolce Sport 2
21:15 Handbal, CM: Suedia – Danemarca (live)

MÂINE

Sport.ro
14:00 Bucurați-vă de fotbal: Rapid – Hapoel, Schalke – Steaua, Vaslui – Lazio
16:00 Liga lu' Mitică (live)
18:00 Știri Sport.ro (live)
19:00 Liga lu' Mitică (live)
22:00 Wrestling SMACK

Eurosport
11:00 Schi alpin: CM Val D'isere (live)
15:45 Schi fond: CM Davos (live)
17:00 Sărituri cu schiurile: CM Harrachov (live)
21:00 Snooker: Campionatul Britanic York (live)

Eurosport 2
16:30 Fotbal: Bundesliga (live)
19:30 Fotbal: Bundesliga (live)

Digi Sport 1
18:00 Fotbal: „U" Cluj – Vaslui (live)
20:00 Fotbal: Steaua – CFR Cluj (live)

23:00 Fotbal: Real Madrid – Barcelona (live)

Dolce Sport
16:00 Fotbal: Karpati Lvov - Dinamo Kiev (live)

Dolce Sport 2
20:30 Fotbal: Beira Mar - FC Porto (live)

DUMINICĂ

Sport.ro
14:00 Marțienii din Ploiești
16:00 Liga lu' Mitică (live)
18:00 Știri Sport.ro (live)
21:00 Știri Sport.ro (live)
23:00 Duelul giganților

Eurosport
11:45 Biatlon: CM Hochfilzen (live)
14:00 Schi alpin: CM Val D'isere (live)
18:30 Înot: CE în bazin scurt (live)

Eurosport 2
16:30 Fotbal: Bundesliga (live)
18:30 Fotbal: Bundesliga (live)

Digi Sport 1
13:00 Fotbal: Sportul – Petrolul (live)
16:00 Fotbal: Bologna – AC Milan (live)

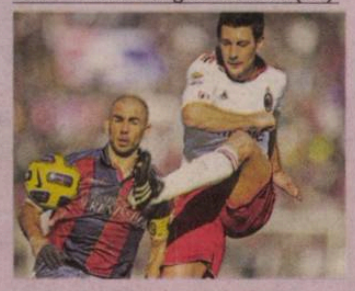

18:00 Fotbal: Oțelul – Rapid (live)
20:30 Fotbal: Astra – Dinamo (live)

Dolce Sport 2
18:30 Handbal Bundesliga: Kiel – Hamburg (live)
22:15 Fotbal: Maritimo – Benfica (live)

GSP TV
15:00 Fotbal: CS Mioveni – Voința Sibiu (live)

PUBLICITATE

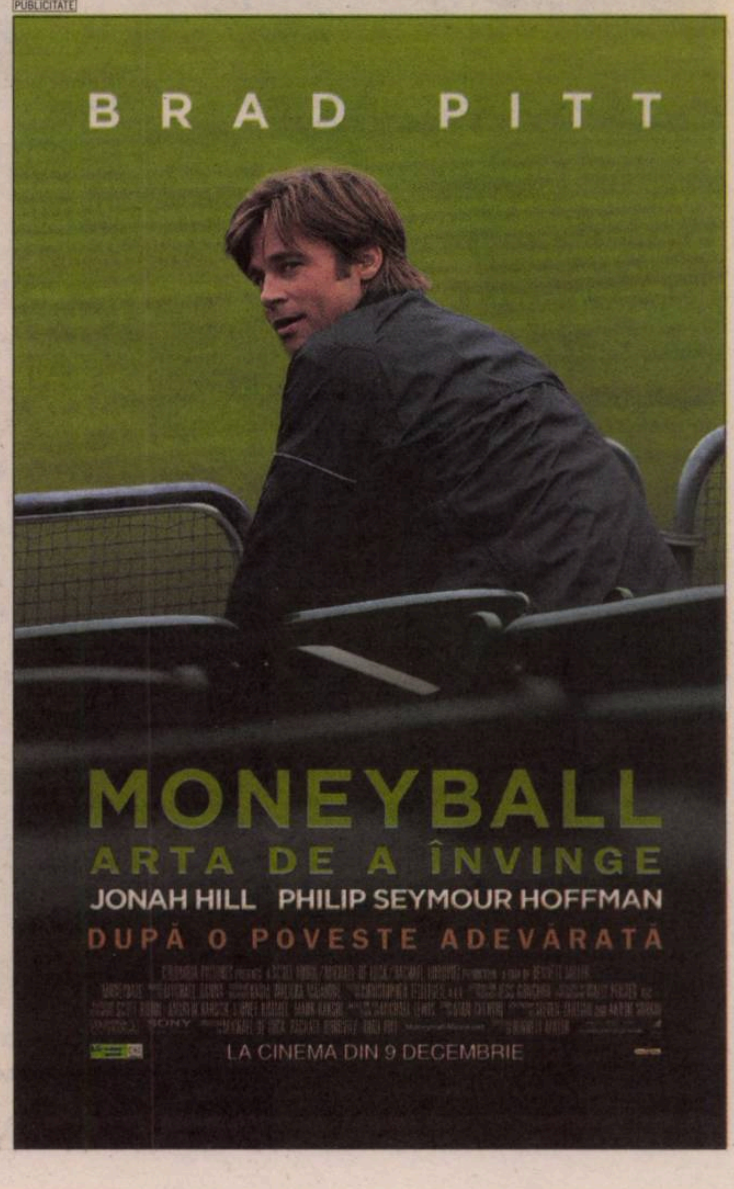

TRICĂ A FOST CAMPION CU STEAUA ŞI CU CFR

Eugen Trică s-a retras din activitatea competiţională în această toamnă, de la Concordia Chiajna, după 0-4 cu CFR Cluj. Fostul mijlocaş, acum în vârstă de 35 de ani, are în palmares două titluri de campion al României chiar cu cele două rivale de sâmbătă, de pe Naţional Arena. Cu Steaua a luat titlul în 2001, iar cu CFR, şapte ani mai târziu, în 2008.

„VA FI UN DUEL WELDON - RUSESCU“

Eugen Trică a jucat atât la Steaua cât şi la CFR şi crede că mâine seară, pe Naţional Arena, diferenţa va fi făcută de către atacanţi

Daniel LUP
daniel.lup@prosport.ro

După ce Steaua a bătut acasă la Dinamo (3-1), Eugen Trică (35 de ani) nu se încumetă să mai dea un pronostic pentru derbyul din această rundă. Totuşi, „Jose" crede că Steaua – CFR (mâine, ora 20:00, DigiSport 1) va fi un meci spectaculos, cu multe goluri, şi prevede o luptă nebună la titlu.

Fost mijlocaş la Steaua şi CFR, Eugen Trică e cu inima împărţită la meciul de mâine seară şi prevede un meci spectaculos. „Am spus înainte de Dinamo – Steaua că va bate echipa roş-albastră şi am avut dreptate. Cu această victorie, Steaua a revenit în mod clar în lupta pentru titlu. Urmează acum un nou derby, în care eu spun că orice e posibil. E o partidă de 1x2. Jocurile Steaua - CFR şi Astra - Dinamo pot conta foarte mult în lupta pentru titlu. Oricum, eu cred că până aproape de ultimele etape se vor bate la titlu Steaua, Dinamo, Rapid şi CFR", spune Trică, decis să meargă să vadă din tribune disputa, aşa cum a intenţionat să facă şi la derby-ul de luni seara, la care, până la urmă, nu a mai ajuns. „Am vrut să merg şi la Dinamo - Steaua, dar m-am supărat deoarece nu s-a jucat pe Naţional Arena. Era un meci de 55.000 de spectatori, unul din acele jocuri pentru care s-au investit atât de mulţi bani în noul stadion din Bucureşti. Poate Dumnezeu a făcut dreptate şi pentru încăpăţânarea dinamoviştilor de a juca în Ştefan cel Mare", mai zice Trică.

7
goluri
a marcat Weldon pentru CFR în acest sezon în 11 meciuri jucate

7
reuşite
are Rusescu pentru Steaua în 14 partide în primul eşalon

„WELDON POATE LUA TITLUL DE GOLGHETER"

Fostul fotbalist simte că derby-ul de sâmbătă va fi unul spectaculos. „Cred că se vor da multe goluri, fiindcă dau piept două formaţii cu atacanţi în formă. E posibil orice. De la CFR îmi place Weldon, care cred că se va bate cu Wesley şi Niculae pentru titlul de golgheter. Mai e şi Sougou, atacant care poate destabiliza orice apărare. De la Steaua, Rusescu mi se pare în formă mare, dar şi fraţii Costea cred că vor încerca să facă o impresie bună în acest final de tur", conchide Trică.

VÂRF *Trică a făcut cel mai bun meci al său la CFR pe 16 septembrie 2008, când ardelenii au învins AS Roma cu 2-1 în Ligă, iar olteanul a contribuit la ambele reuşite ale lui Culio*

20
de goluri
a marcat Trică în 59 de partide jucate pentru CFR

21
de reuşite
a avut mijlocaşul în 130 de meciuri disputate pentru Steaua

8
meciuri
a jucat Trică în Liga Campionilor: 5 pentru CFR, 3 pentru Steaua

PUBLICITATE

Ofertă valabilă până la 31 decembrie 2011 pentru contractele noi şi reînnoirile de servicii pe 2 ani. Minutele internaţionale se pot folosi către Europa fix, SUA, Canada, Israel fix şi mobil şi, în plus, către reţele naţionale fixe. Detalii pe www.vodafone.ro şi în magazine.

Biblioteca Judeţeană
MUREŞ

IERI
TG. MUREŞ 0
FC BRAŞOV 0

AZI
„U“ CLUJ – VASLUI
ora 18:00, Digi Sport
STEAUA – CFR CLUJ
ora 20:00, Digi Sport

MÂINE
SPORTUL – PETROLUL
ora 13:00, Digi Sport
CS MIOVENI – VOINȚA SIBIU
ora 15:00, GSP TV
OȚELUL – RAPID
ora 18:00, Digi Sport
ASTRA – DINAMO
20:30, Digi Sport

LUNI
GAZ METAN – CEAHLĂUL
ora 19:00, Dolce Sport
PANDURII – CONCORDIA
ora 20:00, Digi Sport

PREȚ: 2 lei

Numărul 4.412
Sâmbătă, 10 decembrie 2011
16 pagini ◤ Tiraj: 36.422

EDIȚIE NAȚIONALĂ
Editat de Mediafax Group

506.000 DE CITITORI zilnic (SNA)
1.966.801 DE VIZITATORI unici în octombrie (SATI) pe www.prosport.ro

PRO SPORT

PUBLICITATE
Campionatul Mondial de Handbal Femin în direct pe
dolce sport

Suporter Știm ce înseamnă să fii suporter

STEAUA ARENA

Bucureștenii au făcut cozi la bilete ca în zilele bune ale fotbalului românesc, astfel că la derby-ul ultimei etape a turului, Steaua - CFR, cel mai mare stadion va fi aproape plin

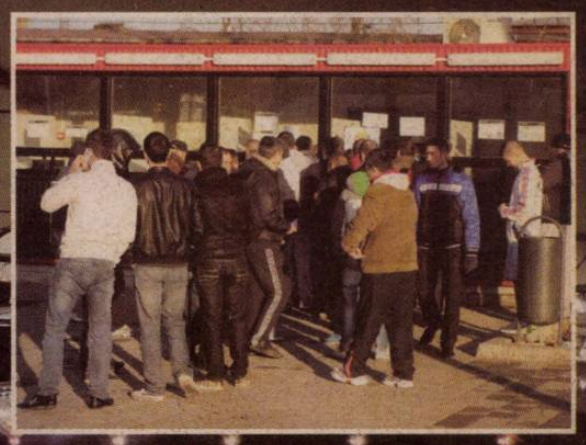

»4-5
foto: LUPICĂ

»10

CUM AR PUTEA AJUNGE UN „CÂINE“ LA CHINEZI

Marius Niculae e gata să plece pentru un milion de dolari în Asia

»8-9

TOATĂ PLANETA E CONECTATĂ AZI LA „EL CLASICO“

REAL - BARÇA. Restul sunt vorbe

DIGI sport ORA: 23:00

»2-3, 16

ROMÂNIA 20
FRANȚA 39

Ne-am făcut de râs la Mondialele din Brazilia, dar mergem mai departe

»12-13

PUBLICITATE
20 de milioane de utilizatori
pe cea mai mare arenă de gaming din lume
Numărul 1 în pariuri online
bwin.com
▶ Sporturi ▶ Poker ▶ Casino ▶ Games

Biblioteca Județeană MUREȘ

www.prosport.ro

www.prosport.ro

OPINIE

CORNER

Dan FILOTI

dan.filoti
@prosport.ro

EI ŞI NOI

Steliştii au uitat de cónflictul cu Becali, au dat delete tuturor problemelor de tot felul din ultimul timp şi foarte probabil vor lua cu asalt Naţional Arena. Capacitatea de regenerare a acestei specii de suporteri este cu adevărat una specială. Uită, iartă şi o iau de la capăt foarte uşor. Au în genă o aroganţă de tip becalian: „Cine?! Noi?! Nu am fost niciodată jos... Vi s-a părut. Până de Paşte suntem pe primul loc (ar fi spus până de Crăciun, dar vine prea repede...)". Nu că ar fi rău tot ce am spus mai devreme. ADN-ul de stelist e pur şi simplu altfel. Doar remarcam că între „Pleacă din Ghencea" şi „Revino în Ghencea" distanţa e de câteva victorii, iar scandarea „Sus pe maşină" e constanta. Altfel, Steaua - CFR e pe doi în ordinea meciurilor aşteptate sâmbăta asta. Real - Barca se poate traduce foarte bine în meciul Mourinho - Guardiola. Cei doi au încetat de mult să fie antrenori şi atât. Reprezintă concepte, curente, filosofii, moduri de a fi. Eu unul sunt mourhinist. Dar nu de acum. Dintotdeauana. Mai exact din 2003, 2004, atunci când am citit primele ştiri, materiale, interviuri cu el în presa internaţională. *E al doilea an al său la Madrid şi ne-am obişnuit deja cu ravagiile pe care echipele pe care el le conduce le fac după perioada de acomodare. Acum nu mai contează nimic pentru el. În meciul cu Barca şi-a pus toată pricepereu, toată şiretenia, toată ştiinţa şi toată aroganţa. Va fi un meci pe cinste şi cu unul mizez pe victoria sa în faţa perfecţiunii guardioliene.* E prilejul să dovedească faptul că el e mai mult ca perfect. Dacă mai sunt urmăritori de fotbal care se îndoiesc de asta.

MOURINHO NU A VORBIT CU PRESA

Ultimele înfruntări din „El Clasico" au fost marcate de violenţe pe teren (şase cartonaşe roşii în ultimele cinci derby-uri), gesturi şocante (degetul lui Mourinho în ochii lui Vilanova) sau acuze de arbitraje favorabile. Ca niciodată parcă de la sosirea lui Mourinho, „El Clasico" de astăzi, episodul 163 din Primera (all-time) vine însoţit cu mai puţin scandal.

„The Special One" n-a mai jucat celebrele sale jocuri strategice, ba chiar a refuzat dialogul cu presa şi l-a trimis pe secundul Karanka la conferinţa de presă oficială. Simte că are avantajul cărţilor, în poker-ul cu Guardiola. Şi mai multe variante, faţă de întâlnirile precedente, de a alege cum să trateze disputa. Chiar dacă Karanka a anunţat că va fi un 4-3-3, dilema e legată de alegerea mijlocaşilor. Care pot fi toţi defensivi (Xabi Alonso, Diarra sau Khedira), în condiţiile în care Mourinho va alege o tactică mai precaută, sau cu Ozil în locul francezului, pentru mai multă imaginaţie.

De partea cealaltă, Barça ştie că trebuie să reducă diferenţa din clasament. Ar prefera însă un joc deschis din partea rivalilor. „Sezonul trecut i-am criticat pentru că nu au jucat un fotbal ofensiv cu noi. În Supercupa Spaniei au ieşit însă la joc şi cred că asta vor face şi sâmbătă (n.r. - astăzi). Sper ca după meci să vorbim doar despre fotbal", a spus Xavi, care aniversează astăzi meciul cu numărul 600 în tricoul Barcelonei! **(Mihai MOLNAR)**

EL CLASICO / REAL MADRID - BARCELONA, AZI, 23:00, DIGI SPORT 1

MECIUL PLANETEI

362
de milioane de euro
este valoarea echipei probabile a Realului din derby-ul de astăzi

445
de milioane de euro
este valoarea echipei probabile a Barcelonei din derby-ul de astăzi

17
goluri
au marcat în acest sezon din Primera atât Messi, cât şi Ronaldo, ambii fiind în fruntea clasamentului golgheterilor

Statistica e de partea „extratereştrilor“, care n-au pierdut decât un singur derby din ultimele 11, dar „galacticii“ sunt lideri şi par într-o formă mai bună

Mihai MOLNAR
mihai.molnar@prosport.ro

E sâmbătă, 10 decembrie 2011, şi e momentul când Planeta Fotbal se opreşte în loc. 80.000 de suporteri pe „Bernabeu“ şi sute de milioane de telespectatori din întreaga lume sunt conectaţi la un nou episod din serialul de mare succes „El Clasico“. În premieră de când Mourinho a preluat banca „albilor“ şi de când Guardiola e pe cea a rivalei, Realul pleacă favorită. Ca poziţie în clasament şi ca formă. Rezultatele din ultimele înfruntări directe spun însă altceva.

REAL MADRID
Antrenor: Jose Mourinho
Rezerve: Adan, Kaka, Albiol, Diarra, Benzema, Callejon, Coentrao
Absent: Carvalho (accidentat)

BARCELONA
Antrenor: Pep Guardiola
Rezerve: Pinto, Mascherano, Maxwell, Thiago, Keita, Villa, Sanchez
Absenti: -

Stadion: „Santiago Bernabeu“
Arbitru: David Fernandez Borbalan

E un Real în superformă, pare că a redus diferenţa faţă de Barcelona, dar să nu ne lăsăm păcăliţi. Dacă în ultimele meciuri Barça parcă nu a jucat ce ne-a obişnuit şi n-a mai avut parcă motivaţie, în „Clasico“ va fi altfel. Într-un meci cu Realul, Barcelona va juca altceva

Gică Hagi, fost jucător la Real şi Barcelona

Real Madrid şi Barcelona sunt echipele care culeg superlativele în fotbalul mondial. Eticheta spaniolă nici nu mai contează, pentru că în Primera nu există de mult decât locurile 3-20. Primele două sunt rezervate din start, singura necunoscută fiind cine câştigă campionatul. Barcelona sau Real? Din sezonul 2008-2009, de când Guardiola a preluat şefia, catalanii au dominat cu autoritate competiţiile interne şi internaţionale (12 trofee, din care două Ligi ale Campionilor şi trei titluri). Impresia generală e însă că actuala echipă a Realului a redus simţitor diferenţa.

REAL MADRID, ÎN VÂRF DE FORMĂ

La al doilea sezon, munca lui Mourinho începe să dea roade. La ora celui de-al şaptelea „Clasico“ din acest an, primul al sezonului, Realul e un motor la turaţie maximă. Lider în Primera, cu 12 victorii din 14 posibile, trei puncte peste Barcelona şi un meci în plus de disputat. Momentul perfect pentru înfruntarea adversarului. „Am făcut un progres considerabil în ultima vreme. Trecem printr-o perioadă excelentă şi avem o mulţime de opţiuni de abordare a partidei“, a spus Emilio Butragueno, unul dintre directorii Realului. După victoria cu Ajax din grupele Ligii, „galacticii“ au ajuns la 15 victorii consecutive în toate competiţiile (record pentru Mourinho). „Madridul e într-o formă excelentă. Erau buni şi când eram jucător, dar acum au intrat într-o serie magnifică“, şi-a lăudat rivalii Guardiola.

BARCELONA, TARE ÎN „CLASICO“, SLABĂ ÎN DEPLASARE

Dacă Realul pare în vârf de formă, Barcelona lasă impresia că scârţâie. Mai ales în deplasare. În actualul sezon, echipa „blaugrana“ n-a reuşit decât două victorii chinuite, din şase posibile, în Primera (1-0 cu Gijon şi Granada)! Iar eficacitatea lui Messi e şi ea afectată pe terenurile străine. Are un singur gol (din 17 marcate) pe teren străin. Barcelona doar 8! Catalanii se simt însă excelent pe „Bernabeu“, unde au marcat în fiecare din ultimele cinci meciuri (şapte goluri în total). Şi Guardiola e un adevărat talisman pentru Barcelona în derby-urile cu rivalii! De pe terenul rivalei, Pep n-a plecat niciodată învins! Cu el pe bancă, Barcelona a obţinut trei victorii şi două egaluri. Şi, poate cel mai important detaliu care-i încântă pe fanii catalani, Realul n-a câştigat decât un „Clasico“ din ultimele 11! Se rupe „blestemul“?

CLASAMENT PRIMERA

1. Real	14	12	1	1	49-10	37
2. Barça	15	10	4	1	47-7	34

1-0, după prelungiri (20.04.2011), în finala Cupei Spaniei, este singura înfrângere a Barcelonei, în faţa Realului, în mandatul lui Guardiola

Real e favorită la casele de pariuri. Victoria „galacticilor“ are cota 2,45 la Stanleybet, în timp ce succesul Barcelonei e cotat cu 2,70

163
de „El Clasico“
în Primera s-au disputat până acum. Realul a câştigat 69, Barcelona 63

300
de milioane de telespectatori
se estimează că vor urmări diseară „El Clasico“

STEAUA

Antrenor: Ilie Stan
Rezerve: 1. Stanca – 7. Fl. Costea, 9. M. Costea, 19. V. Lupu, 22. Galamaz, 26. Bicfalvi, 27. Năstăsie
Absenţi: Gardoş, Răduţ, D. Popa, Tatu, G. Matei, T. Bălan (accidentaţi)

4-4-2: 12 TĂTĂRUŞANU; 4 ILIEV, 23 GERALDO; 3 EMEGHARA, 14 LATOVLEVICI; 55 BOURCEANU (CPT.), 5 BRANDAN; 11 PREPELIŢĂ, 10 TĂNASE; 24 RUSESCU, 90 NIKOLIC

AZI, ora 20:00, Digi Sport

CFR CLUJ

Antrenor: Jorge Costa
Rezerve: 32. Mincă – 2. Lionn, 9. Kapetanos, 16. Bastos, 17. Maftei, 22. Hora, 26. Celestino
Absenţi: De Zerbi, Rada, Diogo (neconvocaţi)

4-3-3: 27 RONNY, 99 SOUGOU; 19 WELDON; 7 RENAN, 18 PERALTA; 6 MUREŞAN; 45 CAMORA, 4 PANIN; 13 PICCOLO, 20 CADU (CPT.); 33 BETO

Arbitru: Cristi Balaj (Baia Mare); **Asistenţi:** Aurel Oniţă (Constanţa) şi Eduard Dumitrescu (Piteşti); **Stadion:** Naţional Arena (Bucureşti); **Bilete:** 10 lei (peluze), 20 lei (tribuna a 2-a), 25 lei (VIP 3), 40 lei (VIP 2), 60 lei (VIP 1), 300 lei (lojă)

VREMEA 2°C, Cer parţial noros

COTE PARIURI

	1	X	2
Casa Pariurilor	2.25	3.20	3.10
Bet-at-home	2.10	3.15	3.05
Public bet	2.25	3.20	3.05

„U" CLUJ

Antrenor: Ionuţ Badea
Rezerve: 12. Popa – 6. Abrudan, 7. Morar, 11. Machado, 14. Bazzi, 23. Achim, 26. Tony
Absenţi: -

4-3-3: 1 MATACHE; 2 SZUKALA, 5 PELE; 18 UNGUREŞAN, 29 GRECU; 22 BOŞTINĂ (CPT.); 10 PĂCURAR, 27 MARINESCU; 8 NICULESCU; 20 COJOCNEAN, 30 CRISTEA; 19 TEMWANJERA

AZI, ora 18:00, Digi Sport 1

VASLUI

Antrenor: Viorel Hizo
Rezerve: 22. Puia – 5. Zmeu, 9. Bello, 25. Gerlem, 30. R. Costin, 77. Jovanovic, 88. Buhăescu
Absenţi: Cânu, Ananang (accidentaţi), Papp (suspendat)

4-2-3-1: 18 SÂNMĂRTEAN, 10 ADAILTON; 80 WESLEY (CPT.); 23 PAVLOVIC, 35 GLADSTONE; 11 MILISAVLJEVIC, 20 MILANOV; 21 BALAUR, 26 FARKAS; 12 CERNIAUSKAS

Arbitru: Alexandru Tudor (Bucureşti); **Asistenţi:** Octavian Şovre şi Dorin Mudura (ambii din Oradea) **Stadion:** Cluj Arena (Cluj); **Bilete:** 10 lei (intrarea generală)

VREMEA 1°C, Cer senin

COTE PARIURI

	1	X	2
Bwin	2.50	3.00	2.90
Gamebookers	2.50	3.20	2.65
Public bet	2.70	3.15	2.50

SPORTUL

Antrenor: Daniel Isăilă
Rezerve: 34. Ormenişan – 3. Cioranu, 17. Truţă, 21. V. Nicola, 22. Nistor, 25. L. Dobre, 27. Raţiu
Absent: Patriche (suspendat)

4-1-4-1: 1 POPESCU; 29 FARMACHE, 5 LUNG; 2 BEŢA, 23 MAXIM; 16 LUNGU; 31 GHINGA, 10 FERFELEA; 11 V. LAZĂR, 13 CHEŢAN; 9 CURELEA (CPT.); 19 OPRIŢA

MÂINE, ora 13:00, Digi Sport 1

PETROLUL

Antrenor: Valeriu Răchită
Rezerve: 12. Zimmerman – 10. Buhuşi, 11. Komazek, 5. Milea, 25. Djurovic, 21. M. Tudor, 92. Roman
Absenţi: V. Negru, Borza (suspendaţi), Mitea (accidentat)

4-2-3-1: 7 STOJMIROVIC, 5 BULEICĂ; 2 DUMITRU (CPT.); 26 ENESCU, 15 BĂRBULESCU; 8 P. STOICA, 30 MELINTE; 3 PETROVIC, 69 SIPOVIC; 1 BORNESCU

Arbitru: CCA urmează să stabilească astăzi brigada de arbitri; **Stadion:** Regie (Bucureşti); **Bilete:** 20 lei – peluze, 25 lei – tribuna a II-a, 30 lei – tribuna I

VREMEA 9°C, Cer parţial noros

COTE PARIURI

	1	X	2
Bwin	2.35	3.05	2.70
Stanley Bet	2.65	2.90	2.70
Public Bet	2.50	3.20	2.70

MIOVENI

Antrenor: Marian Pană
Rezerve: 1. Popescu – 4. Olteanu, 16. Crăciun, 26. Coşereanu, 18. Ayza, 20. Cl. Ionescu, 14. Lircă
Absenţi: -

4-3-1-2: 22 COCA; 31 IORDACHE, 33 SĂNDULESCU; 2 VOICU, 23 NEAGU; 8 MĂRGĂRITESCU; 9 ENACHE, 24 V. GHEORGHE; 80 DICĂ (CPT.); 30 TĂNASĂ, 25 NEAGA

MÂINE, ora 15:00, GSP TV

SIBIU

Antrenor: Alexandru Pelici
Rezerve: 1. Dănălache – 4. Antohi, 10. Neguţ, 14. Burlacu, 15. Tânc, 20. Cigan, 22. Bunea
Absenţi: Forika, Matei, Coman (accidentaţi)

3-4-3: 7 I. POPA, 17 TĂTAR; 11 LUKANOVIC; 18 NICOLA, 19 MAGHICI; 5 BEZA, 25 DÂLBEA; 28 APOSTOL, 16 BAR; 3 GRIGORE (CPT.); 82 MIRON

Arbitru: CCA urmează să stabilească astăzi brigada de arbitri; **Stadion:** Orăşenesc (Mioveni); **Bilete:** 10 lei intrarea generală

VREMEA 10°C, Cer parţial noros

COTE PARIURI

	1	X	2
Casa Pariurilor	2.50	3.15	2.75
StanleyBet	2.40	3.20	2.75
PublicBet	2.45	3.20	2.75

1,6 milioane de euro este valoarea lui Raul Rusescu, conform celor de la transfermarkt.com

Foto: Alexandru HOJDA

2,3 milioane de euro este valoarea celui mai scump atacant al CFR-ului, senegalezul Sougou, conform transfermarkt.com

COMPARAŢIE / STATISTICA RĂSPUNDE DUR ÎNTREBĂRII AROGANTE PUSE DE ANTRENORUL CELOR DE LA CFR CLUJ

GOLURI RUSESCU

Liga I	Steaua – CS Mioveni	4-0	1 gol
Liga I	Steaua – „U" Cluj	2-1	1 gol
Liga I	Steaua – Pandurii	1-2	1 gol
Liga I	Steaua – Chiajna	2-1	1 gol
Liga I	Steaua – FC Braşov	1-0	1 gol
EL	Schalke – Steaua	2-1	1 gol
Liga I	Dinamo – Steaua	1-3	2 goluri

1 milion de euro costă Weldon (foto), cel mai prolific atacant clujean din acest sezon, potrivit transfermarkt.com

Foto: Alexandru HOJDA

GOLURI WELDON

Liga I	Oţelul – CFR Cluj	0-4	1 gol
Liga I	CFR Cluj – FC Vaslui	2-0	1 gol
Liga I	Rapid – CFR Cluj	1-1	1 gol
Liga I	Chiajna – CFR Cluj	0-4	1 gol
Liga I	CFR Cluj – Ceahlăul	2-1	1 gol
Liga I	FC Braşov – CFR Cluj	1-2	1 gol
Liga I	CFR Cluj – U Cluj	3-1	1 gol

EL E RUSESCU!

Atacantul pe care Jorge Costa susţine că nu îl cunoaşte este mai prolific în acest sezon decât toate vârfurile CFR-ului

Cristian SCUTARIU
cristian.scutariu@prosport.ro

Cristian VOINEA
cristian.voinea@prosport.ro

„Who is Rusescu? Să vorbim de fotbal", a fost replica antrenorului celor de la CFR Cluj în momentul în care jurnaliştii prezenţi la conferinţa de presă i-au pus întrebări legate de tratamentul de care va beneficia stelistul în meciul direct. ProSport face dovada că statistica e de partea stelistului, cifrele răspunzându-i dur tehnicianului portughez.

Atacantul pe care Jorge Costa spune că nu îl cunoaşte a dat opt goluri în acest sezon, mai multe decât vârfurile pe care CFR-ul le are la dispoziţie. Mai mult, forma bună pe care o traversează Raul este subliniată de evoluţiile din ultimele trei meciuri, în care a reuşit să înscrie de patru ori.

Brazilianul Weldon este singurul clujean care se poate „bate" la capitolul eficacitate cu Rusescu. Cei doi atacaţi au acelaşi număr de goluri înscrise în Liga I, câte şapte, însă Rusescu are şi o reuşită în Europa League, cu Schalke. Un plus în dreptul stelistului vine şi de la raportul goluri/minute jucate în campionat. Astfel, Rusescu (23 de ani) are şapte reuşite în 703 minute, în timp ce Weldon (26 de ani) are tot atâtea goluri, dar în 785 de minute. Singurul capitol la care jucătorul Clujului este peste Raul este cel al assist-urilor (pase de gol).

> La început l-am luat pe Rusescu pentru că mi-a spus Cîrţu că e foarte bun. Apoi îi înjuram pe toţi la cum juca băiatul. Acum le aduc numai laude
> **Gigi Becali,** patron Steaua

Weldon i-a servit decisiv de trei ori pe colegii săi, în timp ce Rusescu a reuşit doar două assist-uri.

SOUGOU + RONNY = RAUL

Ceilalţi doi atacanţi pe care Jorge Costa i-a trimis în teren în ultimul meci de campionat al CFR-ului, Sougou şi Ronny, au împreună în acest sezon tot atâtea goluri cât are Rusescu. Primul a marcat de cinci ori în tur, însă este în „secetă" de cinci etape, în timp ce Ronny are doar două reuşite. Mihai Costea, celălalt marcator important al Stelei, este la rând-u-i peste Sougou şi Ronny. „Nilă" a marcat de şase ori pentru roş-albaştri în acest sezon şi are în „palmares" şi şase pase de gol pentru colegii săi.

SUPORTERI / OAMENII AU LUAT CU ASALT CASELE DE BILETE DE LA NATIONAL ARENA PENTRU MECIUL STEAUA - CFR

SOLD OUT CU CFR?

TOP 5 ASISTENŢE NATIONAL ARENA

România – Franţa	49.182
Steaua – Rapid	42.000
Steaua – Maccabi	31.233
România – Belarus	29.486
Oţelul – Manchester	28.047

TOP 3 ASISTENŢE STEAUA – CFR

02.03.2008, Steaua – CFR Cluj 3-1 (25.800)
14.05.2006, Steaua – CFR Cluj 2-0 (22.000)
28.02.2010, CFR Cluj – Steaua 1-1 (21.000)

STATISTICĂ: Răzvan TOMA

PREŢURILE BILETELOR PENTRU JOCUL CU CFR

5 lei - la peluza a II-a (inelul 2)
10 lei - la peluza a II-a (inelul 1)
15 lei - la tribuna a II-a (inelul 2)
20 lei - la tribuna a II-a (inelul 1)
60 lei - VIP 1
40 lei - VIP 2
25 lei - VIP 3
300 lei - loc la lojă

Naţional Arena va fi gazda noastră la meciurile foarte importante, însă Ghencea rămâne casa noastră, asta e clar

Dacă jucam pe Ghencea abia adunam acum 15.000 de oameni, aşa vom avea un stadion plin cu CFR
Gigi Becali, patron Steaua

Foto: Bogdan IORDACHE

12 mii de oameni au fost prezenți la meciul din sezonul trecut disputat în Ghencea

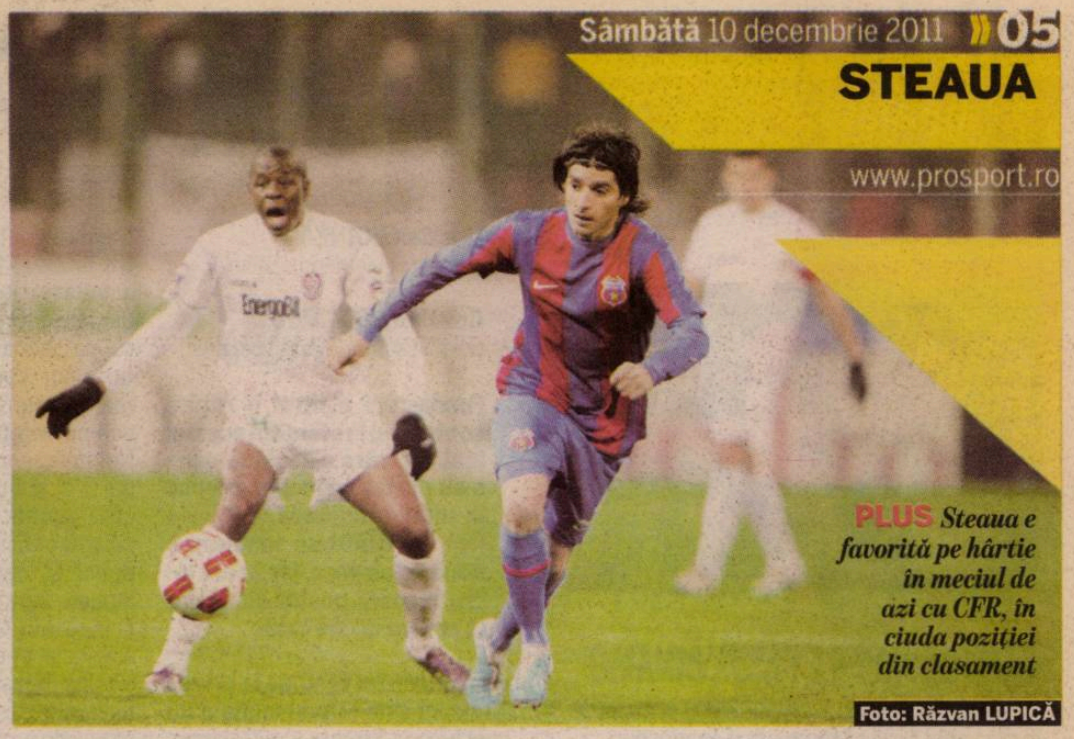
Foto: Răzvan LUPICĂ

PLUS *Steaua e favorită pe hârtie în meciul de azi cu CFR, în ciuda poziției din clasament*

APROAPE PERFECȚI

Steaua a pierdut un singur meci cu CFR Cluj în cele 14 confruntări directe de după ultima promovare a clujenilor în Liga I

Fanii Stelei vor veni în număr foarte mare la partida cu CFR, până aseară reușind să epuizeze aproximativ 35.000 de bilete. Șefii estimează un stadion plin ochi în această seară

Cristian VOINEA
cristian.voinea@prosport.ro

Așa cum ProSport a anunțat în ediția de ieri, Național Arena va fi aproape plină la meciul de astăzi. Suporterii roș-albaștrilor au luat cu asalt casele de bilete și este posibil să depășească recordul de la meciul cu Rapid, când în tribune au fost în jur de 42.000 de oameni. Conducerea Stelei a profitat de victoria cu Dinamo și a lăsat prețurile mici pentru derby-ul cu CFR, iar fanii au profitat din plin.

Faptul că Steaua nu mai joacă pe Ghencea are și părți bune, mai ales pentru patronul echipei. Dacă în sezonul trecut abia se strângeau, în medie, 10.000 de oameni la partidele Stelei de pe teren propriu, Național Arena este o „casă" bună pentru roș-albaștri. Conducerea profită la maximum de succesul contra lui Dinamo și de condițiile top-class de la noul stadion din București, iar la meciul cu CFR este posibil să se joace cu casa închisă. De altfel, această partidă ar putea să o depășească din punctul de vedere al asistenței pe cea cu Rapid.

FANII SUNT ATRAȘI DE PREȚURILE MICI...

Principala modalitate de a atrage suportul fanilor au fost prețurile foarte mici pe care conducerea Stelei le-a practicat de când s-au mutat pe stadionul din Vatra Luminoasă. Patronul a motivat că doar așa poate umple stadionul și totodată se bucură de o rețetă financiară de succes. „Nu vreau să ridic prețurile, pentru că așa nu mai vine nimeni. Dacă pun 10 lei la peluză, vine lumea și se umple stadionul. Câștig și eu, câștigă și fanii", a spus Becali în urmă cu puține zile.

...ȘI DE CIVILIZAȚIE

Totodată, cei care își cumpără bilet la meciurile Stelei de pe Național Arena se bucură și de condițiile de care beneficiază stadionul. „În Ghencea nu mai mergeam pentru că nu îmi plăcea cât stăteam la coadă până intram în stadion, iar oamenii se comportau iresponsabil. Aici, probabil dacă este curățenie și are un aer occidental, îi trage pe spectatori să se poarte exemplar", ne-a spus un fan al Stelei care și-a cumpărat bilet pentru meciul cu CFR. Ieri, cozile la casele de bilete au numărat grupuri și de până la 50 de oameni, iar azi, la ora meciului, e foarte posibil să asistăm la cea mai mare audiență pentru Steaua la un meci pe Național Arena. ■

ARBITRAJ

BALAJ, TALISMANUL NOROCOS AL CFR-ULUI

Istoria confruntărilor dintre cele două echipe a avut dese momente în care arbitrii au influențat rezultatul final. Steaua a fost, de fiecare dată, beneficiara greșelilor, singura victorie a CFR-ului realizându-se cu **Cristi Balaj (foto)** la centru, același arbitru care va oficia și partida de diseară. Cele mai negre momente ale „centralilor" în partidele Steaua - CFR au avut loc în 2006 și 2008, atunci când mai întâi Augustus Constantin i-a iertat de eliminare pe doi steliști și le-a refuzat clujenilor un penalty, apoi Alexandru Tudor a privat echipa lui Paszkany de două lovituri de pedeapsă.

Cristian SCUTARIU
cristian.scutariu@prosport.ro

Dacă înaintea derby-ului cu Dinamo statistica era o problemă pentru Steaua, roș-albaștrii fiind în al șaptelea an fără victorie în „Groapă", istoria întâlnirilor recente cu CFR e de natură să le ofere speranțe.

Din 2004 și până în prezent, Steaua și CFR Cluj s-au întâlnit de 14 ori, bucureștenii reușind nu mai puțin de șapte victorii. Mai mult, în alte șase întâlniri dintre cele două echipe scorul a fost egal, clujenii reușind să câștige o singură partidă. 6 noiembrie 2005, la un meci disputat în Gruia, reprezintă o dată istorică pentru ardeleni. Atunci pe banca gazdelor se afla Dorinel Munteanu. Singurul gol al meciului a fost înscris în minutul 9 de Coroian.

În rest, Steaua s-a dovedit un adevărat complex pentru „ceferiști", majoritatea celor șapte victorii înregistrându-se în primii ani de după promovarea în Liga I a clujenilor.

CINCI EGALURI ÎN ULTIMELE ȘASE MECIURI

Pe măsură ce raportul de forțe între cele două echipe s-a echilibrat, în întâlnirile directe s-au înregistrat din ce în ce mai multe rezultate de egalitate. Astfel, în ultimele șase partide dintre bucureșteni și clujeni s-au consemnat cinci rezultate de egalitate. Șirul a fost spart de ultima confruntare, la finalul sezonului trecut, atunci când Steaua a învins la Cluj cu 3-1, prin golurile lui Surdu, Nicoliță și Bilașco. ■

ISTORIA ÎNTÂLNIRILOR STEAUA – CFR CLUJ

24.10.2004	CFR Cluj – Steaua	0-2
14.05.2005	Steaua – CFR Cluj	1-0
06.11.2005	CFR Cluj – Steaua	1-0
14.05.2006	Steaua – CFR Cluj	2-0
13.10.2006	Steaua – CFR Cluj	4-2
26.04.2007	CFR Cluj – Steaua	1-2
19.08.2007	CFR Cluj – Steaua	0-0
02.03.2008	Steaua – CFR Cluj	3-1
26.09.2008	CFR Cluj – Steaua	1-1
22.04.2009	Steaua – CFR Cluj	1-1
09.08.2009	Steaua – CFR Cluj	2-2
28.02.2010	CFR Cluj – Steaua	1-1
28.11.2010	Steaua – CFR Cluj	2-2
21.05.2011	CFR Cluj – Steaua	1-3

STATISTICĂ: Răzvan TOMA

ADVERSARI

GARDOŞ: „CFR E PESTE DINAMO"

Deşi este în continuare accidentat şi nu intră în planurile lui Ilie Stan pentru meciul cu CFR Cluj, **Florin Gardoş (foto)** nu s-a sfiit să ofere un pronostic. „O să fie mai greu decât în meciul cu Dinamo pentru că cei de la CFR, luaţi individual, sunt mai buni decât dinamoviştii. O victorie în faţa Clujului ar fi extrem de importantă pentru noi", a mărturisit fundaşul Stelei la „Ora de ProSport". **(Daniel REMEŞ)**

RELAXARE

STELIŞTII AU VĂZUT „ARTA DE A ÎNVINGE"

Ilie Stan le-a făcut o surpriză fotbaliştilor săi înaintea meciului cu CFR Cluj şi i-a dus la cinema. Steliştii au fost în Plaza România şi au urmărit cel mai nou film al lui Brad Pitt, Moneyball. Tradus „Arta de a învinge", subiectul producţiei cinematografice se concentrează în jurul unui antrenor al unei echipe de baseball care reuşeşte să facă performanţă cu o echipă mică apelând la un sistem computerizat de scouting.
(Cristian VOINEA)

PREŢURI

BILETE IEFTINE PENTRU EUROPA LEAGUE

Steaua a anunţat oficial preţurile biletelor pentru meciul de miercuri, 14 decembrie, ora 22:05, contra celor de la AEK Larnaca. Cele mai ieftine bilete, cele de la peluze, au preţuri de pornesc de la 10 lei şi ajung la 15 lei. La tribuna a doua, inelul 2, biletele costă 20 de lei, iar la inelul 1 costă 30 de lei. Pentru categoriile VIP 1, 2 şi 3 preţurile sunt de 50, 75, respectiv 100 de lei. Cei care vor să aibă la dispoziţie un loc la lojă trebuie să scoată din buzunar 675 de lei. (Cristian SCUTARIU)

PROMISIUNE

BECALI: „BATEM CFR ŞI VIN TRANSFERURILE"

Omul cu banii de la Steaua vede meciul cu CFR Cluj ca fiind unul decisiv în stabilirea şanselor pe care echipa sa le mai are la titlu. Gigi Becali a încercat să îi motiveze pe fotbaliştii săi, promiţându-le întăriri din iarnă în cazul în care învinge diseară. „CFR e o echipă foarte periculoasă, o echipă puternică. Nu mi-e frică de meciul ăsta, mi se pare că ei înscriu greu. Jocul de mâine (n.r. - azi) e vital pentru lupta la titlu. În funcţie de asta vor fi şi transferuri", a spus Becali. **(Cristian SCUTARIU)**

www.prosport.ro

Cine se va impune în derby-ul Steaua - CFR Cluj?

Steaua	44%
CFR	35%
Va fi egal	21%

NU JOACĂ PENTRU CĂ NU SEMNEAZĂ

George Galamaz nu mai prinde echipa Stelei pentru că nu vrea să-şi prelungească contractul

Cristian VOINEA
cristian.voinea@prosport.ro

Cristian SCUTARIU
cristian.scutariu@prosport.ro

Fundaşului central îi expiră contractul la sfârşitul acestei luni, iar între cele două părţi s-au purtat negocieri intense în ultima perioadă. Galamaz (foto) a ezitat să semneze o nouă înţelegere, iar acest lucru îl costă postul de titular în echipa lui Ilie Stan.

Fotbalistul venit de la Unirea Urziceni este în pericol de a nu mai juca la Steaua. Lui Galamaz îi expiră contractul cu roş-albaştrii la sfârşitul acestei luni, iar acesta nu doreşte să continue şi din iarnă. Drept urmare, jucătorul va „beneficia" de tratamentul celor care refuză prelungirea, şi anume nu va mai prinde echipa, reţetă marca Gigi Becali. Neînţelegerea dintre cele două părţi a apărut în momentul în care conducerea i-a propus un salariu mai mic decât cel actual, punct în care negocierile s-au blocat. Fundaşul este dorit de echipe din China, iar din ianuarie este posibil să fie coleg cu Marius Bilaşco la Tianjin Teda, formaţie care s-a interesat de serviciile jucătorului. ■

Foto: Bogdan IORDACHE

Dacă el a fost lovit când juca pentru Steaua, va rămâne toată viaţa la această echipă. Becali nu uită aceste lucruri
Gigi Becali, patron Steaua, după incidentele de la Ploieşti

PLAN / ANTRENORUL STELEI VREA SĂ MEARGĂ PE PRINCIPIUL „ECHIPA CÂŞTIGĂTOARE NU SE SCHIMBĂ"

FRAŢII COSTEA, TOT REZERVE

Foto: Alexandru HOJDA

Ilie Stan este decis să mizeze contra CFR-ului pe aceeaşi echipă care a învins Dinamo, din care lipsesc Mihai şi Florin Costea

Cristian VOINEA
cristian.voinea@prosport.ro

Cristian SCUTARIU
cristian.scutariu@prosport.ro

Antrenorul Stelei a prins încredere în propriile forţe după victoria în faţa marii rivale şi nu vrea să aducă modificări în primul „11". Astfel, „Iliesta" vrea să îi lase din nou pe banca de rezerve pe fraţii Costea, în ciuda recomandărilor venite din lojă. Tehnicianul este foarte entuziasmat de forma bună a lui Raul Rusescu şi de efortul depus de muntenegreanul Nikolic în meciul contra „câinilor" (3-1).

6
goluri
a înscris Mihai Costea în acest sezon pentru Steaua, în toate competiţiile

2
goluri
a marcat Costea cel mare în tricoul roş-albaştrilor în Liga I

Succesul în derby-ul României pare că a definitivat „11"-le de bază al roş-albaştrilor. Spre nemulţumirea patronului, din această echipă va lipsi jucătorul pentru care a plătit la începutul anului 1,4 milioane de euro, Mihai Costea. Astfel, antrenorul Stelei trece din nou peste „sfaturile" venite din partea conducerii şi va miza contra CFR-ului pe cuplul de atac care a hărţuit etapa trecută apărarea dinamovistă. Semnalul că Ilie Stan nu va începe cu niciunul din cei doi fraţi a fost dat chiar după victoria cu Dinamo, când tehnicianul a acuzat atitudinea pe care aceştia o au la antrenamente: „Au refuzat să se bucure la victorie şi a doua zi la antrenament erau morcoviţi. Eu sunt supărat pe ei pentru că încă nu realizează ce înseamnă să joci pentru Steaua".

REINTRĂ BICFALVI?

Nelămurirea antrenorilor este provocată de revenirea în lot a lui Bicfalvi după etapa de suspendare pe care ispăşit-o la partida cu Dinamo. Mijlocaşul central este privit ca o soluţie tocmai pentru a bloca, alături de Bourceanu, linia mediană a clujenilor. Varianta luată în calcul de Ilie Stan este ca Eric să revină la mijloc, iar postul de fundaş stânga să fie ocupat de Pablo Brandan, în locul lui Lato. ■

CFR / 5.000 DE EURO VA LUA UN JUCĂTOR AL LUI COSTA DACĂ ECHIPA ADUNĂ ŞASE PUNCTE CU STEAUA ŞI ASTRA

ORDIN: NU PIERDEŢI!

Jucătorii de la CFR vor rămâne fără bani de sărbători dacă pierd derby-ul de diseară cu Steaua, de pe Naţional Arena (ora 20:00, Digi Sport 1)

Daniel LUP
daniel.lup@prosport.ro

Paszkany şi Mureşan doresc să o ţină departe pe Steaua în lupta pentru titlu, motiv pentru care nu concep un eşec în această seară. Dacă pierd cu Steaua, jucătorii îşi pot lua adio de la primele de sărbători.

Iuliu Mureşan le-a transmis ieri jucătorilor, înainte să plece spre Bucureşti, că vrea cel puţin patru puncte din deplasările cu Steaua şi Astra. „Dacă faceţi şase puncte, veţi primi salariul pe decembrie înainte să plecaţi în vacanţă şi aveţi şi o primă de joc foarte frumoasă. Luaţi bani şi pentru o victorie şi o remiză, dar mai puţini. În cazul în care nu adunaţi patru puncte, nu primiţi nimic", a fost mesajul lui Mureşan din vestiar. Şefii nu au anunţat prima pentru derby-ul cu Steaua, din superstiţie, aşa cum au procedat şi înaintea partidei cu Universitatea, câştigată cu 3-1. Totuşi, Paszkany îi va recompensa pe măsură pe jucători dacă îi vor îndeplini cerinţa. În jur de 3.000 de euro vor primi elevii lui Costa dacă vor face patru puncte cu Steaua şi Astra, iar dacă vor face punctaj maxim, le vor intra în conturi câte 5.000 de euro.

DE ZERBI, RADA ŞI DIOGO, OUT!

Pe de altă parte, conducătorii din Gruia au început să îşi facă şi strategia pentru a reduce costurile în retur. Deşi e apt 100% de aproape trei săptămâni, italianul Roberto De Zerbi nu mai intră în planurile vişiniilor şi ale antrenorului Jorge Costa. Tehnicianul a decis să nu îl includă pe mijlocaş în lotul de 19 fotbalişti pe care i-a deplasat pentru meciul cu Steaua, italianului urmând să îi fie reziliat contractul la iarnă. Alături de De Zerbi, stoperii Rada şi Diogo au fost lăsaţi şi ei acasă, fiind şanse mari ca ambii să fie cedaţi la iarnă, cel mai probabil sub formă de împrumut. ■

5
victorii
a obţinut CFR în acest sezon în deplasare, acolo unde mai are un egal şi un eşec

50
de mii de euro
e prima promisă de şefi fiecărui jucător dacă CFR va ieşi iar campioană

REMEMBER *Ultima confruntare dintre Steaua şi CFR s-a disputat la Cluj şi a revenit roş-albaştrilor, scor 3-1*

Foto: Dan TĂUŢAN

NERVI

BETO: „NU MĂ SIMT RESPECTAT"

Criticat dur de mass-media şi de oamenii de fotbal pentru gestul făcut în meciul de la Sibiu, când a simulat un fault, portarul **Beto (foto)** s-a supărat pe presă. „Nu mai discut cu voi pentru că nu mă respectaţi", a fost mesajul de ieri al lui Beto adresat reporterilor la plecarea spre Bucureşti. Lusitanul e anunţat titular în această seară, Costa declarând joi că îl consideră cel mai bun portar din Liga I.

AMBIŢIE

WELDON: „VREM SĂ TERMINĂM TURUL PE 1"

Atacantul brazilian al CFR-ului vede un meci echilibrat în această seară. „E un derby şi se poate întâmpla orice. Pentru noi ar fi extrem de important dacă am bate, deoarece Steaua ar rămâne cu şanse mult mai mici la titlu. În plus, noi am face un pas mare pentru a termina turul pe primul loc", a declarat Weldon. Brazilianul a marcat 7 goluri în 11 partide jucate pentru CFR în primul eşalon.

BUCHAREST LOVES FOOTBALL
MIERCURI, 14 DECEMBRIE, ORA 19:00

VINO LA PRO SPORT PARTY!

Vino să CHAT şi să BERE cu prietenii tăi, să COMMENT şi să LIKE cu redactorii ProSport, la cea mai tare petrecere a fotbalului, BUCHAREST LOVES FOOTBALL!

Eşti fan sau fanatic, ştii cine, ce, cum, unde joacă, eşti antrenor în faţa televizorului tău, dar mai ales iubeşti fotbalul. Asta eşti tu! Hai să îţi dăm o bere şi să ne cunoaştem, noi antrenorii, fanii şi fanaticii.

Miercuri, 14 decembrie, de la 7 seara, la clubul El Comandante Grande, Bucharest Loves Football. Hai să vedem ultimele meciuri ale echipelor româneşti în grupele Europa League, să-i susţinem şi să pariem pe campioni, să facem planul pentru finala de la Bucureşti şi să trăim fotbalul cum numai noi ştim să o facem!

The name of the game: FOOTBAAAAAAAAAAAAALL!

Intrarea este liberă. Primii 500 de participanţi primesc câte o bere gratis.

FC ZÜRICH VS. FC VASLUI
ORA 20:00

STEAUA VS. AEK LARNACA
ORA 22:00

Cu sprijinul:
Panasonic ideas for life

El Comandante GRANDE
Str. Viitorului nr. 26, Sector 2, Bucureşti

LIGA I

www.prosport.ro

DINAMO
e lider din etapa a doua

Loc	Echipa	M	V	E	Î	Gol.	Pct.	Ad
★ 1	Dinamo	16	11	3	2	31-10	36	+12
★ 2	CFR Cluj	16	11	2	3	35-13	35	+8
● 3	Rapid	16	10	4	2	27-13	34	+10
● 4	Steaua	16	8	4	4	22-13	28	+4
5	FC Vaslui	16	8	3	5	25-14	27	+3
6	„U" Cluj	16	7	6	3	22-15	27	+6
7	Pandurii Tg. Jiu	16	7	5	4	23-15	26	+2
8	Oţelul Galaţi	16	7	4	5	14-14	25	+4
9	Astra Ploieşti	16	6	6	4	17-16	24	0
10	Ceahlăul	16	5	6	5	14-19	21	-3
11	FC Braşov	17	5	4	8	17-16	19	-5
12	Petrolul	16	4	5	7	14-19	17	-7
13	Gaz Metan	16	5	2	9	22-29	17	-7
14	Târgu Mureş	17	3	7	7	17-24	16	-11
▼ 15	Voinţa Sibiu	16	3	5	8	10-20	14	-13
▼ 16	Sportul Stud.	16	2	6	8	14-28	12	-12
▼ 17	Chiajna	16	2	4	10	8-25	10	-14
▼ 18	CS Mioveni	16	2	2	12	9-38	8	-16

Legendă: ★ Campioana merge în turul trei preliminar al LC pentru campioane ★ Vicecampioana merge în turul trei preliminar al LC pentru non-campioane ● Europa League, plus câştigătoarea Cupei ▼ retrogradare

ETAPA A XVII-A

IERI
FCM Tg. Mureş - FC Braşov 0-0

AZI
"U" Cluj - FC Vaslui 18:00 Digi Sport 1
Steaua - CFR Cluj 20:00 Digi Sport 1

MAINE
Sportul - Petrolul 13:00 Digi Sport 1
CS Mioveni - Voinţa Sibiu 15:00 GSP TV
Oţelul - Rapid 18:00 Digi Sport 1
Astra - Dinamo 20:30 Digi Sport 1

LUNI, 12 DECEMBRIE
Gaz Metan - Ceahlăul 19:00 Dolce Sport 1
Pandurii - Chiajna 20:00 Digi Sport 1

ETAPA A XVIII-A

VINERI, 16 DECEMBRIE
Gaz Metan - FC Braşov 20:30 DigiSport 1

SÂMBĂTĂ, 17 DECEMBRIE
Sportul - Chiajna 13:00 DigiSport 1
Astra - CFR 17:00 DigiSport 1
Tg. Mureş - Dinamo 20:30 DigiSport 1

DUMINICĂ, 18 DECEMBRIE
Pandurii - Ceahlăul 16:00 DolceSport 1
"U" Cluj - Mioveni 18:00 DigiSport 1
Oţelul - Petrolul 20:30 DigiSport 1

LUNI, 19 DECEMBRIE
Steaua - Voinţa 20:00 GSP TV

MARŢI, 20 DECEMBRIE
FC Vaslui - Rapid 20:30 DigiSport 1

GOLGHETERI

13 GOLURI
M. NICULAE (Dinamo)

12 GOLURI
WESLEY (Vâslui)

8 GOLURI
DĂNCIULESCU (Dinamo)

7 GOLURI
RUSESCU (Steaua)
HEREA (Rapid)
WELDON (CFR)
OPRIŢA (Petrolul)

LITIGIU / VASLUIUL A CÂŞTIGAT LA COMISIA DE RECURS

Dinamo s-a adresat Comisiei de Recurs a LPF pentru a câştiga cu 3-0 meciul cu FC Vaslui, din etapa a şasea. Moldovenii au câştigat cu 3-1 pe teren, dar l-au utilizat pe Marius Constantin, care s-a dovedit ulterior că nu are drept de joc. Litigiul a fost câştigat de galben-verzi, iar dinamoviştii au anunţat, prin vocea directorului sportiv Constantin Dănilescu, faptul că vor cere soluţionarea cazului la TAS. **(Mircea DOMINTE)**

ASTRA
Antrenor: Tibor Selymes
Rezerve: 99.Lungu - 19. Demba Toure, 27. William, 17. Rusu, 3.Oprsal, 16. Ţigănaşu, 20. Al. Stan
Absenţi: Miranda, N'Doye (suspendaţi), Măţel (accidentat)

4-2-3-1: 1 LUNG (CPT.); 24 GĂMAN, 5 GOIAN; 4 MIHALACHE, 13 J. MORAIS; 8 SETO, 3 OLOGU; 30 BĂJENARU; 18 STRĂTILĂ, 11 TIGOIANU; 21 FATAI

MÂINE, ora 20:00, Digi Sport

DINAMO
Antrenor: Liviu Ciobotariu
Rezerve: 23. Naumovski - 3. Pulhac, 15. Scarlatache, 14. Păun, 6. D. Stoica, 8. Pătraşcu, 29. Ţucudean
Absenţe: Bakaj (accidentat), Alexe (incert)

4-4-2: 3 NICULAE, 25 DĂNCIULESCU (CPT.); 19 L. GANEA, 26 RUS; 7 C. MUNTEANU, 5 KONE; 2 DIABATE, 22 LUCHIN; 30 MOŢI, 21 D. GRIGORE; 34 BĂLGRĂDEAN

Arbitru: CCA urmează să stabilească astăzi brigada de arbitri; **Stadion:** Astra (Ploieşti); **Bilete:** tribuna I şi a II-a - 25 lei, 35 lei - tribuna 0

VREMEA 8°C, Cer senin

COTE PARIURI

	1	X	2
Casa pariurilor	3.30	3.20	2.15
Public Bet	3.25	3.20	2.15
Bet at home	3.30	3.15	2.00

PLEACĂ DIN „ŞTEFAN C

Lipsa de susţinere din partea fanilor pare să-l fi determinat pe Cristi Borcea să mute Dinamo din „Groapă"

Mircea DOMINTE
mircea.dominte@prosport.ro

Un început de sezon liniştit la Dinamo pare să explodeze cu numai câteva zile înaintea pauzei competiţionale. Principalii vinovaţi, în viziunea lui Cristi Borcea, sunt fanii, care au întors spatele echipei. În consecinţă, acţionarul „câinilor roşii" vrea să mute echipa în alt oraş!

Dinamo s-a calificat joi în semifinalele Cupei, după ce a învins acasă Petrolul (2-1). „Acasă" este însă impropriu spus, fiindcă, deşi meciul s-a jucat în „Ştefan cel Mare", în tribune nu au fost decât 200 de dinamovişti! Acest aspect a fost remarcat şi de Cristi Borcea, care suferă, chiar dacă se află la Miami. „După meciul cu Steaua nu am reuşit să dorm deloc, dar nu din cauza rezultatului (n.r.-1-3). Cum este posibil ca în tribune să fie 500 de stelişti care să strige mai tare decât 15.000 de dinamovişti? Se merită să mai băgăm noi bani pentru aceşti vagabonzi? Nu mă refer la toţi, ci la bandele care nu urmăresc decât să obţină avantaje", a declarat acţionarul la Dolce Sport.

> La Piatra-Neamţ a jucat şi FC Vaslui, şi echipa naţională, aşa că nu văd de ce Dinamo n-ar putea juca
> **Gheorghe Ştefan,** primar Piatra-Neamţ

> Sunt un simpatizant al lui Dinamo, mai ales pentru că tatăl meu a jucat la Dinamo Suceava între 1958 şi 1960
> **Gheorghe Ştefan,** primar Piatra-Neamţ

CEL MAI PROBABIL VOR JUCA PE „ASTRA"

Borcea a continuat apoi atacul şi a ameninţat că va muta echipa din „Groapă": „Voi discuta cu acţionarii şi vreau să mutăm echipa. Sunt variante: Cluj-Napoca, Piatra-Neamţ..." Ideea ca echipa să-şi dispute meciurile pe alt stadion este una mai veche şi s-ar putea materializa în retur. Totuşi, dacă se va decide astfel, Dinamo va juca cel mai probabil la Ploieşti, pe stadionul Astra, iar ca variante de rezervă sunt arenele „Ilie Oană" (Ploieşti) şi „Nicolae Dobrin" (Piteşti), locaţii apropiate de Bucureşti.

> O să vină o perioadă în care Borcea o să mute echipa pe «Bernabeu», nu o să-i mai ajungă nici 100.000 de locuri
> **Vladimir Cohn,** fost acţionar Dinamo

„PINALTI" ÎI AŞTEAPTĂ CU BRAŢELE DESCHISE

După ce Cristi Borcea a vehiculat şi varianta Piatra-Neamţ, Gheorghe Ştefan, primarul urbei moldave şi preşedintele de onoare al Ceahlăului, s-a arătat încântat de idee. „Ca primar aş fi mândru ca Dinamo să joace la Piatra-Neamţ, fiindcă practic am avea două echipe în prima ligă. Totul este să nu se suprapună programul lor cu cel al Ceahlăului", a explicat „Pinalti".

VECHI *Stadionul Dinamo a fost construit în anul 1951 şi a fost dat în folosinţă în 1952*

Foto: Răzvan LUPICĂ

„SĂGEATĂ" SE LANSEAZĂ SPRE CHINA

Golgheterul lui Dinamo, Marius Niculae, este tot mai aproape de o plecare în iarnă

Mircea DOMINTE
mircea.dominte@prosport.ro

Ajuns la 30 de ani, Marius Niculae este tentat să încerce o nouă aventură peste hotare, care ar putea fi ultima lui şansă de a prinde un contract gras. De această dată destinaţia este China, ţară de unde atacantul dinamovist a primit o ofertă de nerefuzat, de la Beijing Guoan: un milion de dolari pe stagiune.

Dinamo ar putea rămâne fără golgheter în această iarnă dacă Marius Niculae va accepta să plece la Beijing Guoan, pentru o perioadă de doi ani, atât cât este durata contractului care i s-a oferit.

OFERTĂ DE UN MILION DE DOLARI

„Săgeată" a fost „momit" acum câteva săptămâni cu un salariu de 600.000 de dolari, dar oferta nu l-a convins şi a explicat că preferă să rămână în ţară alături de fetiţa lui, născută acum câteva luni.

Totuşi, datele problemei se schimbă, deoarece chinezii au plusat şi au pus la bătaie o sumă apropiată de pretenţiile salariale pe care le are golgheterul Ligii I: un milion de dolari. În aceste condiţii, transferul are mari şanse să se materializeze în pauza competiţională, mai ales că asiaticii sunt încântaţi de evoluţiile atacanţilor români care joacă în prezent în prima ligă a Chinei: Cristian Dănălache (Jiangsu Sainty) şi Marius Bilaşco (Tianjin Teda).

CIFRELE LUI MARIUS NICULAE

13 GOLURI	a marcat Niculae în acest sezon al Ligii I, fiind golgheterul competiţiei, după 16 etape
75 DE REUŞITE	are Marius pentru Dinamo în campionatul României, în 176 de meciuri
23 DE MECIURI	a bifat atacantul în cupele europene, în care a înscris 13 goluri
38 DE SELECŢII	are Niculae la echipa naţională

Sunt fericit că am luat un punct şi că nu am primit gol. Dacă nu era penalty-ul inventat, nu luam gol nici cu Steaua

Marius Şumudică, Antrenor FC Braşov

MENHINĂ *Buga (în galben-negru) nu a mişcat aseară în faţa puternicilor fundaşi de la Tg. Mureş*

Foto: Dan TĂUŢAN

AU CHINUIT FOTBALUL

FCM Târgu Mureş şi FC Braşov s-au anihilat reciproc şi au încheiat meciul aşa cum l-au început: 0-0

Vlad MĂCICĂŞAN
vlad.macicasan@prosport.ro

Târgu Mureşul şi Braşovul au arătat de ce sunt fruntaşe la schimbările de antrenor şi dezamăgitoare în clasament. Aseară au etalat un fotbal palid, cu puţine momente de joc frumos şi cu ocazii rare. A rezultat astfel un 0-0 care nu ajută pe niciuna dintre cele două combatante.

Şumudică a fost pentru câteva ore antrenorul FCM-ului în această toamnă. S-a înţeles cu mureşenii, dar pe drum l-a oprit Ioan Niculae, la o cafea în Braşov şi acolo a rămas. Aşa a ajuns la Târgu Mureş Trombetta şi italianul avea 7 puncte în 4 meciuri, înainte de partida de ieri. Gestul lui Şumudică i-a atras injurii din tribune ieri seară, fanii FCM-ului fredonându-i cântecul inventat de galeria Stelei şi care l-a făcut pe tehnician să-şi dea jos pantalonii într-o conferinţă de presă. Braşovul a fost formaţia începutului de joc, dar bara lui Di Stefano (12), şi şuturile lui Chipciu prinse de Albuţ (25 şi 27) n-au fost de ajuns pentru deschiderea scorului.

Trombetta e mai diplomat şi mai calm decât Şumudică şi aşa a arătat şi echipa sa. Italianul a schimbat în permanenţă tactica din 4-2-3-1 în 4-4-2, cu Bumba făcând schimb de locuri cu Subotic, iar Ilyes jucând ori închizător ori al doilea vârf. Puştiul de 17 ani, Bumba a ratat singur cu portarul (34), Didi a trimis cu capul în braţele lui Felgueiras, iar Florin Dan a tras lamentabil din poziţie ideală (42).

SUBOTIC, RATARE INCREDIBILĂ

În partea secundă mureşenii nu s-au mai ghidat după temperamentul antrenorului şi s-au înscris în jocul ghidat pe instincte al adversarilor. Subotic şi Didi s-au călcât de câteva ori pe picioare în preajma careului, iar la braşoveni nici Viveiros sau Chipciu nu au mai creat emoţii unei defensive improvizate a FCM-ului, cu „lateralii" Dan Matei şi Nicu folosiţi în centru şi cu „stângaciul" Gugu în dreapta. Cristescu a scos de pe linie reluarea lui Matei (74), iar Subotic a ratat singur cu Felgueiras (77). Spre bucuria lui Şumudică care rămâne neînvins vinerea!

SCANDAL

ŞUMUDICĂ ACUZAT DE TRĂDARE

Antrenorul Braşovului, Marius Şumudică (foto), şi-a mai atras antipatia pe un stadion din România. Acesta a fost huiduit şi înjurat aseară la intrarea pe gazon şi de fiecare dată când se agita în faţa băncii de rezerve. Suporterii FCM-ului nu au iertat faptul că Şumudică a lăsat echipa din Târgu Mureş pentru FC Braşov. Tehnicianul s-a înţeles telefonic în urmă cu câteva săptămâni cu oficialii FCM-ului, dar în drumul spre Mureş a fost sunat de Ioan Niculae şi s-a oprit la Braşov.

TG. MUREŞ 0

Marcatori:
-

Antrenor: Maurizio Trombetta
Rezerve: 22. Balauru – 5. Donadoni, 8. Celsinho, 27. Goge, 90. Issa Ba, 99. Ruiz
Schimbări: 25. Vagner (Bumba, '86)
Cartonaşe galbene: Didi '30, Fl. Dan '40, Ilyeş '54, Topic '61
Cartonaşe roşii:

BRAŞOV 0

Marcatori:
-

Antrenor: Marius Şumudică
Rezerve: 1. Marc – 8. Mateiu, 14. Paez, 17. H. Popa,
Schimbări: 9. Hadnagy ★ (Buga, '71), 21. Fl. Stângă (Moutinho, '89), 6. Majernik (Viveiros, '90+2)
Cartonaşe galbene: Viveiros '61, Cristescu '72, Felgueiras '90+3
Cartonaşe roşii:

4-2-3-1

ALBUŢ
23 D. MATEI · 16 E. NICU
4 GUGU · 32 TOPIC
10 ILYES (CPT.) · 7 PĂDUREŢU
19 FL. DAN
20 SUBOTIC · 29 DIDI · 94 BUMBA

4-2-3-1

79 MOUTINHO
10 CHIPCIU · 14 VIVEIROS
25 BUGA
18 M. CRISTESCU (CPT.) · 11 DISTEFANO
12 CR. IONESCU · 20 CIUPE
28 CR. MUNTEANU · 23 R. MACHADO
13 FELGUEIRAS

Arbitru: Marius Bocăneală ★★★ (Galaţi); **Asistenţi:** Dragoş Iliescu ★★★ (Craiova) şi Daniel Ciocănea ★★★ (Sibiu); **Stadion:** Transil (Târgu Mureş); **Spectatori:** 5.000

JUCĂTORUL MECIULUI FELGUEIRAS ★★★

★★★★★ Excelent ★★★★ Foarte bine ★★★ Bine ★★ Mediocru ★ Slab ■ Foarte slab

DRAMĂ

TREI ANI DE LA MOARTEA LUI DOSSEY

Ieri s-au împlinit exact 3 ani de când fostul portar ganez a decedat în urma unui accident rutier. Înaintea jocului de la Târgu Mureş s-a ţinut un moment de reculegere în memoria celui care a jucat 5 sezoane pentru FC Braşov. Ibrahim Dossey a decedat la 36 de ani când era legitimat la FCM Târgovişte şi a mai evoluat în România pentru Rapid, Pandurii şi Unirea Sânnicolau Mare.

EL MARE"?

UNDE AR PUTEA JUCA DINAMO

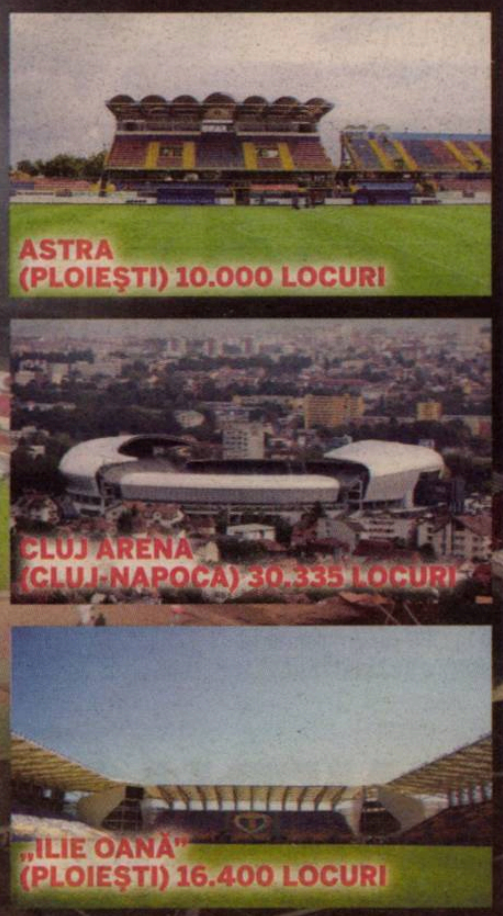

ASTRA (PLOIEŞTI) 10.000 LOCURI

CLUJ ARENA (CLUJ-NAPOCA) 30.335 LOCURI

„ILIE OANĂ" (PLOIEŞTI) 16.400 LOCURI

CEAHLĂUL (PIATRA-NEAMŢ) 17.500 LOCURI

„NICOLAE DOBRIN" (PITEŞTI) 15.170 LOCURI

Joi a fost frig, Dinamo venea după un rezultat slab cu Steaua şi astea au determinat numărul mic de suporteri de la meciul cu Petrolul (2-1). Dinamo să joace în provincie e o idee penibilă

Vladimir Cohn, fost acţionar Dinamo

GOLGHETER *Marius Niculae are 13 goluri marcate în tricoul echipei naţionale*

Foto: Alexandru HOJDA

DRAMĂ / CRISTIAN BUD ESTE CONVINS CĂ TIMIȘOREANUL SCUTARU L-A FAULTAT INTENȚIONAT

„MI-A DISTRUS CARIERA"

Atacantul împrumutat de la CFR la Mediaș va sta aproape un an pe tușă

Vlad MĂCICĂȘAN
vlad.macicasan@prosport.ro

Cristi Bud a suferit în minutul 27 al meciului de Cupă cu Timișoara o accidentare cumplită. Atacantul crede că Scutaru a avut intenție clară să îl faulteze.

Cristian Bud (26 de ani) trăiește o adevărată dramă, tocmai când își relansase cariera. Împrumutat de CFR la Mediaș, vârful a devenit rapid golgheterul Gazului. A înscris și joi cu Poli, dar bucuria i-a fost umbrită de Scutaru care l-a accidentat grav (medalion) și l-a trimis direct la spital. Verdictul medicilor a fost necruțător: ruptură de ligamente și menisc, practic un an de stat pe tușă. „Sunt distrus, fiindcă toată cariera îmi va fi influențată de această accidentare. Am deja 26 de ani și până acum nu am câștigat mai nimic din fotbal, deoarece am avut numai salarii mici. Am plâns toată noaptea, am avut dureri groaznice, iar genunchiul îmi e distrus. Sper să îmi revin în șase luni, deși medicii sunt mai pesimiști", a mărturisit Bud.

NU L-A SUNAT NIMENI DE LA CFR

Atacantul este supărat și pe Scutaru, fundașul lui Poli care l-a faultat: „M-a sunat să își ceară scuze și să îmi spună că nu a fost cu intenție, dar eu nu cred așa ceva. În mod clar a vrut să mă faulteze, dar probabil nu se gândea

captura: sport.ro

că va fi așa grav și că îmi va distruge cariera. Sunt șanse mici ca să mai revin vreodată la forma la care eram acum". Bud a ținut să le mulțumească oficialilor de la Mediaș. „Domnii Cindrea și Pustai au fost aproape de mine și au spus că mă vor ajuta în continuare. Le mulțumesc pentru acest lucru. De la CFR nu am primit niciun telefon", a încheiat Bud. ■

60
de mii
de euro e salariul anual al lui Bud la CFR, suportat în acest sezon de Mediaș

5
reușite
are atacantu în acest sezo în Liga I pent trupa lui Pus

N-am considerat-o și nici nu o consider pe Poli ca o echipă din Liga a II-a. Mai sunt doar șase luni și Timișoara va reveni pe prima scenă
Cristi Pustai, antrenor Gaz Metan Mediaș

Foto: AFP

„CETĂȚENII" DIN MEDIAȘ

În ultimele 16 luni, doar două echipe au câștigat pe Bega: City și Gaz Metan

Radu FAUR
radu.faur@prosport.ro

În vara anului trecut, Poli pierdea pe teren propriu în turul II al Europa League cu 0-1 în fața miliardarilor de la Manchester City (gol Balotelli). De atunci, bănățenii au jucat 25 de partide în trei competiții diferite și nu au mai pierdut niciun joc.

Gaz Metan Mediaș a fost echipa care a pus capăt invincibilității timișorenilor pe propriul teren, joi seară, în sferturile Cupei României. Bud i-a luat rolul lui Balotelli și eliminat-o pe Poli, însă avea să fie o seară ghinionistă pentru el, pentru că a suferit o ruptură la genunchi 15 minute mai târziu.

PUSTAI, KILLER-UL TIMIȘOAREI

Cristi Pustai o antrenează pe Gaz Metan de patru ani, timp în care a obținut rezultate remarcabile împotriva lui Poli. I-a administrat echipei antrenate de Uhrin în 2008 un incredibil 5-1, după care, în returul acelui campionat, a smuls un egal în Banat. Gaz Metan a câștigat și la Timișoara cu Pustai pe bancă, 2-0 în finalul sezonului 2009-2010, când Poli a fost foarte aproape de a câștiga campionatul.

„Noi suntem de vină. Trebuia să fim mai motivați, mai răi. Ei s-au apărat foarte bine, au un antrenor foarte bun și au închis perfect jocul. Vom merge mai departe, promovarea este singurul obiectiv care ne-a rămas", a declarat după meci fundașul lui Poli, Ioan Mera. ■

MECIURILE LUI POLI PE TEREN PROPRIU (AUGUST 2010 – DECEMBRIE 2011)

25	19	6	0	52-17

★În această perioadă, timișorenii au jucat acasă 15 meciuri în Liga I, șapte în Liga a II-a și trei în Cupa României

FĂ-ȚI ECHIPĂ ÎN LIGA PROSPORT!
Intră pe www.ligaprosport.ro, alege-ți echipa și jucătorii și fii cel mai tare manager!
Câștigă 10.000 EURO!
- Alege primul „11" și cea mai bună tactică pentru echipa ta, apoi fă schimbări în timpul meciurilor pentru a conserva scorul sau pentru a întoarce rezultatul.
- la decizii în timp real, transferă jucători, joacă meciuri oficiale sau partide amicale cu prietenii tăi și rezolvă toate problemele clubului tău de fotbal!
- Antrenează-ți zilnic echipa și asigură-te că ai bugetul necesar pentru transferuri, salariile jucătorilor, chiria stadionului și multe altele.
- Caută în fiecare ProSport de luni și vineri seria unică și adună bani ca să rezolvi problemele echipei tale! Primele 5 serii folosite zilnic îți aduc câte 1.500 de bani virtuali, iar următoarele câte 100.

LIGA PRO SPORT
Intră în Liga ProSport și câștigă 1.000 RON pe săptămână sau marele premiu de 10.000 de EURO!
ATENȚIE! Seriile unice sunt valide o săptămână de la data apariției în ziar.
CAUTĂ ÎN FIECARE VINERI ȘI LUNI ÎN PROSPORT SERIA UNICĂ
REGULILE JOCULUI SUNT DISPONIBILE PE WWW.LIGAPROSPORT.RO
M. COSTEA 9 · TANASE 10 · TATU 77 · BRANDAN 5 · BOURCEANU 55 · LATOVLEVICI 14 · ILIEV 4 · PREPELIȚĂ 11 · GALAMAZ 22 · G. MATEI 2 · TĂTĂRUȘANU 12
ORICE E POSIBIL ÎN LIGA PRO SPORT

VA FI SHOW DIN NOU?

În ultimul său mandat la Rapid, Răzvan Lucescu a reuşit partide de poveste la Galaţi, în două meciuri fiind marcate 13 goluri. Giuleştenii au învins chiar şi cu 7-0

Victor STOICESCU
victor.stoicescu@prosport.ro
Alex AMIRONOAIEI
alex.amironoaiei@prosport.ro

Rapidiştii merg mâine la Galaţi, cu un moral ridicat după calificarea în semifinalele Cupei României şi cu gândul la primul loc în clasament de care îi despart doar două puncte.

Meciuriile dintre cele două echipe au fost tot timpul spectaculoase, cu răsturnări de scor şi goluri multe. În septembrie 2005, echipa pregătită de Răzvan Lucescu a condus cu 3-0 pentru ca, la final, meciul să se termine egal, 3-3. Peste un an, tot la Galaţi, a urmat o partidă memorabilă pentru giuleşteni. Rapidiştii au câştigat cu 7-0, umilindu-i pe elevii conduşi pe atunci de Petre Grigoraş.

ANUL TRECUT, MECI CU CÂNTEC

În returul sezonului trecut, feroviarii au pierdut la malul Dunării, 0-1, iar la finalul meciului, Marius Şumudică a avut o discuţie cu liderii peluzei rapidiste. În faţa ultraşilor, „Şumi" s-a plâns că unii dintre jucătorii săi nu s-au omorât cu firea. Printre cei acuzaţi atunci se aflau Constantin, Bozovic, Lazăr şi Frunză, ultimul transferându-se ulterior chiar la Oţelul Galaţi. Dintre cei patru, în prezent doar muntenegreanul se mai află în lotul giuleştenilor iar mâine este anunţat titular. Interesant este că, în acest moment, Rapidul se află exact în situaţia în care era Oţelul anul trecut. Giuleştenii respiră aer fruntaş, în timp ce elevii lui Dorinel Munteanu par să fi ieşit din lupta pentru titlu. ■

Arbitru: CCA urmează să stabilească astăzi brigada de arbitri
Stadion: Oţelul (Galaţi)
Bilete: 20 lei (tribuna I), 15 lei (tribuna II), 10 lei (peluze)

VREMEA
8°C
Cer parţial noros

COTE PARIURI

	1	X	2
Casa pariurilor:	2.65	3.10	2.65
Public Bet:	2.60	3.15	2.60
Stanley Bet:	2.65	2.90	2.70

Pancu are şanse infime să poată evolua mâine, împotriva Oţelului, după ce, în partida de Cupă cu Pandurii a ieşit accidentat. Astfel, vârful nu va fi nici măcar rezervă

PANDURII / "VRANJES NU MAI ARE CE CĂUTA LA PANDURII"

Antrenorul Petre Grigoraş a declarat ieri că mijlocaşul bosniac Stojan Vranjes nu mai are ce căuta la echipa sa după ce jucătorul a refuzat să fie rezervă la meciul cu Rapid din Cupă. "Ce vedetă e Vranjes, e cumva Messi? Nu mai are ce căuta la Pandurii. Dacă Vranjes va mai fi reprimit la Pandurii, atunci nu voi mai veni eu!", a spus Grigoraş. **(Cristi PEPTAN)**

PETROLUL / VALI NEGRU VA FI AMENDAT

Eliminarea cu Dinamo, a doua din acest sezon în mai puţin de o lună a lui Vali Negru, l-a enervat pe antrenorul Valeriu Răchită, care i-a reproşat jucătorului cartonaşul roşu. Negru, care nu va juca în meciul cu Sportul, va plăti amenda de 740 de lei, dictată de FRF şi, în plus, va fi penalizat conform Regulamentului de Ordine Interioară cu 1.000 de euro. **(Marian DIMA)**

TG. MUREŞ / L-AU LUAT PE FIRŢULESCU

Propus la Steaua chiar în ziua derby-ului cu Dinamo, mijlocaşul stânga Dragoş Firţulescu nu a ajuns la un acord cu conducerea Stelei, roş-albaştrii motivând că mai au în lot jucători de aceeaşi valoare cu fostul jucător al ciprioţilor de la Alki Larnaca. În aceste condiţii, Firţulescu a semnat ieri cu FCM Târgu Mureş. **(Cristian VOINEA)**

ASTRA / TREI ABSENŢI CU DINAMO

Ploieştenii aşteaptă meciul cu Dinamo cu o distribuţie decimată, antrenorul Tibor Selymes având dificultăţi în a alcătui lotul de 18 jucători. Astfel, Miranda şi Ousmane N'Doye sunt suspendaţi, iar fundaşul Măţel e în convalescenţă după o accidentare mai veche. (Marian DIMA)

VOINŢA / „MECI DE ŞASE PUNCTE LA MIOVENI"

Jucătorii lui Alex Pelici ştiu că un eşec pentru ei în deplasare cu CS Mioveni îi poate îngropa în subsolul clasamentului şi astfel ar avea o iarnă grea. „Trebuie să dăm totul pe teren, fiindcă e un meci de şase puncte. Dacă batem la Mioveni, vom avea sărbătorile fericite", a spus mijlocaşul Daniel Tătar. **(Andra LUPOU)**

"U" CLUJ / MACHADO: „SĂ FIM ATENŢI LA WESLEY"

Brazilianul Gabriel Machado (foto) se teme de Wesley înaintea partidei de pe Cluj Arena. „Wesley e un jucător foarte bun, care face diferenţa. Trebuie să îl marcăm bine ca să nu dea gol. Avem nevoie de 6 puncte în ultimele două runde pentru a ne menţine în obiectiv", a declarat ieri Machado. **(Andra LUPOU)**

LIGA A II-A / TURDA SE RETRAGE DIN CAMPIONAT

Clasată pe ultimul loc în Seria a II-a a ligii secunde, Arieşul Turda nu şi-a mai plătit jucătorii din vară, iar şefii i-au anunţat că îşi pot căuta alte echipe. „În situaţia economică existentă, nu văd altă ieşire decât retragerea din campionat ", a declarat Tudor Ştefănie, primarul din Turda, pentru www.liga2.ro. **(Ioan ARION)**

PLAN / ÎN GIULEŞTI, ATACANTUL LUI ŢSKA SOFIA A AVUT UNA DINTRE CELE MAI BUNE PERIOADE DIN CARIERĂ

COPOS VISEAZĂ LA ZICU

Patronul Rapidului vrea să dea lovitura pe piaţa transferurilor şi să-l readucă pe jucătorul lui ŢSKA sub comanda lui Răzvan Lucescu

Victor STOICESCU
victor.stoicescu@prosport.ro
Alex AMIRONOAIEI
alex.amironoaiei@prosport.ro

Atacantul lui ŢSKA Sofia s-a simţit foarte bine sub comanda lui Răzvan Lucescu, în sezonul 2006–2007, atunci când a reuşit să marcheze 12 goluri şi astfel şi-a revitalizat cariera.

La meciul cu Sportul Studenţesc, Ianis Zicu a fost prezent în Giuleşti. Jucătorul lui ŢSKA Sofia a văzut partida de la tribuna 0, iar fanii Rapidului i-au cerut să revină şi ca jucător sub Podul Grant. Iar dorinţa suporterilor se poate îndeplini în această iarnă. George Copos este hotărât să facă totul pentru a-i asigura lui Răzvan Lucescu toate condiţiile în vederea câştigării campionatului, iar primul pas în realizarea acestui plan este aducerea unui vârf de valoare în această iarnă. Surse din cadrul clubului giuleştean spun că patronul de la Ana are deja un nume în cap. Unul care ar fi atât pe placul tribunei, cât şi al antrenorului: Ianis Zicu. „O să aduc un vârf care să aibă spiritul Rapidului, care să se potrivească acestei echipe", a declarat patronul giuleştenilor, George Copos.

DORINŢĂ
George Copos speră ca, din retur, Ianis Zicu să facă parte din lotul Rapidului

ÎL VREA LA SCHIMB

Sezonul bun pe care Zicu l-a avut în Bulgaria, acolo unde a reuşit să marcheze 13 goluri, l-a adus în atenţia unui club din Coreea de Sud, asiaticii fiind gata să dea 2 milioane de euro în schimbul machidonului. Neputând ţine pasul cu oferta coreenilor, Copos le-a propus celor de la ŢSKA Sofia un schimb de jucători. Astfel, patronul rapidist este gata să dea doi fotbalişti pentru Zicu. Unul dintre jucătorii propuşi peste Dunăre este brazilianul Cassio Barbosa, atacant care a avut un tur de campionat foarte slab, fiind mai mult în tribună decât pe teren.

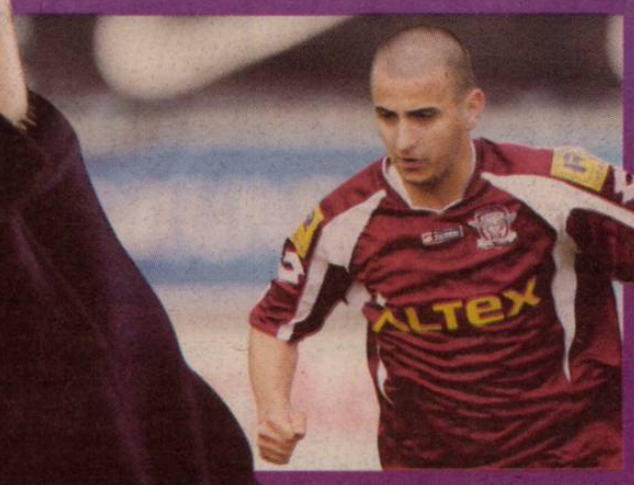

12
goluri
a marcat Zicu pentru Rapid în sezonul 2006 – 2007

2
milioane de euro
este preţul fixat de ŢSKA Sofia pentru un eventual transfer al lui Zicu

PRO SPORT
Câştigi timp şi economiseşti bani

ABONEAZĂ-TE LA PROSPORT!
★ „cumpăr prosport" Prin SMS la 7533 (7€ fără tva) / 1 lună
★ Online: www.prosport.ro (VISA / MASTERCARD / VISA ELECTRON SAU MAESTRO)
★ Prin ordin de plată sau mandat poştal (vezi talonul »)
★ Acum abonamentele se pot plăti şi la terminalele Zebrapay

Contravaloarea abonamentului se poate achita prin ordin de plată la orice bancă sau prin mandat poştal la orice oficiu poştal, în contul SC MEDIAFAX GROUP SA - RO43 INGB 0001 0081 9398 8920 deschis la ING BANK, sector 1, CUI: RO27189522. Preţul include TVA şi taxele de distribuţie. MEDIAFAX GROUP îşi asumă responsabilitatea trimiterii abonamentului către dumneavoastră. Eventualele erori în distribuţie nu cad în sarcina noastră, dar trebuie semnalate imediat pe adresa abonamente@mpg.ro.

NUME ŞI PRENUME
ADRESA
TEL/FAX EMAIL
■ ProSport 1 lună 35 RON ■ ProSport 3 luni 85 RON ■ ProSport 6 luni 160 RON ■ ProSport 12 luni 298 RON
Completează talonul de mai sus, decupează-l şi trimite-l împreună cu dovada plăţii pe adresa: Str. Aurel Vlaicu, nr. 62-66 - Departament Abonamente; prin fax: 0318.256.243 sau prin email: abonamente@mpg.ro. Abonamentele plătite până în data de 20 a lunii în curs, vor fi distribuite cu 1 a lunii următoare
■ Nu sunt de acord ca datele mele personale să fie incluse în baza de date cu cititorii produselor editate de MEDIAFAX GROUP, conform Legii 677/2001.

PUBLICITATE

Trăiește lupta pentru titlu alături de Naționala de Handbal a României!
Pe Dolce Sport urmărești în exclusivitate Campionatul Mondial de Handbal Feminin din Brazilia.

JUDO

S-A STINS MIHAI BOTEZ, VETERANUL MINUNE.

Mihai Botez, părintele judoului românesc, s-a stins ieri din viață, la vârsta de 89 de ani. Participant la JO Helsinki 1952 cu lotul de gimnastică și la Mondialele de atletism din 1954, la lungime, Botez a înființat prima secție de judo din România în 1956, la Arad. Antrenor emerit din 1967, el a continuat să participe la competiții de veterani. Mihai Botez deține recordul de cel mai bătrân campion mondial, titlu cucerit în 2008, la 86 de ani. **(Alexandru ENCIU)**

RUGBY / „LUPII" SE IAU LA TRÂNTĂ CU „RĂZBOINICII"

Selecționata „Lupii București" întâlnește mâine, în cel de-al treilea meci al Grupei 1 al Amlin Challenge Cup pe Worcester Warriors. Partida are loc pe Stadionul „Arcul de Triumf" de la ora 15:00 și nu va fi televizată. „Lupii" sunt decimați de accidentări pentru întâlnirea cu englezii, Dimofte, Gal, Macovei, Ianuș, Rădoi și Bărbuliceanu neputând fi recuperați până la ora meciului. **(Mirela BASESCU)**

GIMNASTICA / TREI ȘANSE PENTRU MEDALIE

Cătălina Ponor și Larisa Iordache se întorc în competițiile internaționale. Cele două vor participa în acest weekend la Grand Prix-ul „Rana Gioiaverde Cup" din Catania (Italia), Ponor urmând să concureze la bârnă, iar Iordache la paralele. Ambele sportive revin după accidentări. România va fi reprezentată și la masculin, Marius Berbecar fiind pe lista de start la concursul „Abierto Mexicano" ce are loc la Acapulco. **(Mirela BASESCU)**

NBA / GREVA S-A TERMINAT OFICIAL

Proprietarii echipelor din NBA și jucătorii au oficializat, joi seara, noua convenție colectivă de muncă (CBA), care permite încheierea grevei și începerea sezonului, la 25 decembrie, cu două luni întârziere față de data inițială. Din cauza acestei întârzieri, fiecare echipă va trebui să dispute 66 de partide în intervalul 25 decembrie - 26 aprilie 2012, ceea ce ar însemna o medie de un meci la două zile. **(Marius HUȚU)**

ATLETISM / TRICOLORII ATACĂ PODIUMUL LA EUROPENE

Sportivii români închid sezonul competițional 2011, la Campionatul European de cros ce are loc la Velenge (Slovenia). În competiția care va începe mâine, la ora 11:00 (în direct pe DigiSport 2), România va fi reprezentată de trei echipe (junioare, junior și senioare), având ca obiectiv obținerea a trei locuri 4-6. Cristina Casandra & comp au sosit ieri în Slovenia, în această dimineață team-ul urmând să ia primul contact cu circuitul pe care se va concura. **(Andru NENCIU)**

MASCARADĂ!

CORESPONDENȚĂ DIN SAO PAULO

DE LA MARIAN BOTEZATU

ROMÂNIA	20 (12)	39 (20)	FRANȚA
	Antrenor: RADU VOINA		Antrenor: OLIVIER KRUMBHOLZ
Păslaru, Tolnai, Dedu - portari; Farcău (2), Chintoan (1), Amariei, Nechita, Brădeanu, Manea (4), Vărzaru, Ardean (2), Chirilă (3), Meiroșu (2), Curea (3), Tivadar, Băbeanu (3)			Leynaud, Darleux (1) - portari; Goudjo, Dancette (1), Kamto Njitam (1), Ayglon (2), Spincer (1), Pineau (4), Mendy (1), Baudouin (10), Gnabouyou (5), Dembele (2), Deroin (4), Tervel (2), Signate (3), Lacrabere (2)

Locație: Sao Paulo; **Spectatori:** 500; **Arbitri:** Garcia Serradillia - Marin Lorente (SPANIA)

Evoluția scorului: min. 1: 1-0; min. 4: 2-4; min. 12: 5-5; min. 18: 7-10; min. 22: 8-14; min. 25: 10-17; min. 28: 11-20; Pauză: 12-20; min. 33: 13-23; min. 44: 14-27; min. 48: 16-29; min. 52: 17-32, min. 56: 19-35; Final: 20-39

CIUDAT *Valentina Ardean și coechipierele ei au fost la pământ aseară. N-au emis nicio pretenție la victorie*

Foto: MEDIAFAX

România și Franța au jucat aseară în funcție de interese. Tricolorele au preferat să se facă de râs, iar la final au fost zdrobite cu 39-20

România - Franța a început sub semnul calculelor, iar de la început până la sfârșit a fost un meci destul de ciudat. În final, a câștigat trupa lui Krumbholz, cu 39-20, iar România a terminat pe locul trei în serie. Un meci special a fost și Danemarca - Suedia, disputat la aceeași oră în grupa D, și nordicele părând că joacă ultima partidă în funcție de interese.

Incredibil sau nu, locul 2 în grupă a ajuns să fie considerat mai slab decât locul 3(!!!) în contextul unui drum croit pentru fazele finale. În primul rând datorită meciului din optimi, Croația fiind cel mai probabil adversar pentru poziția a treia din grupa noastră înaintea meciurilor de aseară. Apoi, „vinovată" pentru situație s-a făcut Rusia, care a arătat în Brazilia că dispune de o echipă invincibilă, iar trupa lui Trefilov a intrat pe culoarul locului secund din grupa C, în sferturi.

„Înainte de sferturi sunt optimile. Nu ne servesc la nimic toate aceste calculele. Mi-aș dori însă să evităm Suedia. Știam că după eșecul cu Brazilia drumul nostru va fi oricum dificil, însă până la urmă trebuie să ne jucăm șansa", a spus Krumbholz.

NE-AR FI CONVENIT ȘI MAI MULT LOCUL 4!

După aproximativ 15 minute fără nerv, în care România și Franța au mers cap la cap, vicecampioana mondială a început să ia avans cu fiecare minut adunat, astfel că în minutul 29 s-a ajuns la o situație neverosimilă: 11-20! La acest scor, un alt scenariu a început să prindă contur. La o înfrângere de 22 de goluri în fața Franței, România ar fi picat pe locul patru. Consecințe? N-ar mai fi așteptat să vadă cu cine se poate încrucișa din grupa D, Suedia, Danemarca sau Croația fiind totuși de valori apropiate, dar cu siguranță ar fi fost evitate pe traseu Rusia și Norvegia, în cazul unei calificări în sferturi. O situație care a rămas doar la capitolul imaginație, întrucât Franța s-a desprins „doar" până la 19 goluri.

România a pierdut cu 39-20, iar pentru optimi s-a ales cu Croația, iar în sferturi ar fi Norvegia. Așa cum probabil au și urmărit tricolorele. ■

BLESTEMUL CROAT

România înfruntă Croația în optimi, națională în fața căreia s-a accidentat grav Paula Ungureanu

România va juca luni seara, pentru un loc în sferturile de finală ale turneului final, cu reprezentativa Croației.

Cele două naționale nu s-au mai întâlnit la ultimele Mondiale, dar s-au aflat față în față la ultimele Campionate Europene. În 2008, România i-a suflat Croației locul 5, iar anul trecut tricolorele s-au calificat în semifinale după 31-22 în grupa principală. A fost însă și un meci de tristă amintire, având în vedere că **Paula Ungureanu (foto)** s-a accidentat grav în jocul respectiv. Portarul titular al României la acea dată nu a mai revenit pe teren de atunci, între timp Paula optând pentru a deveni și mămică.Croația nu este o echipă de neglijat, având în Andrea Penezic, dorită în vară de Oltchim, cea mai în formă jucătoare. Interul stânga are o medie de șase goluri pe meci.

dolce sport

POARTA SUSPINELOR

Marius HUȚU
marius.huțu@prosport.ro

Am auzit în dese rânduri mari antrenori care au susținut că un meci de handbal se câștigă cu atacul, însă un turneu final îl duci cu bine până la capăt dacă ai apărare. Iar după prima fază, România a stat poate mai rău ca niciodată în ultimii ani în defensivă.

La o analiză strictă privind primele meciuri ale României la Mondialul din Brazilia concluzia este una singură: n-am avut apărare, n-am avut nici poartă. În astfel de cazuri, cel mai bine vorbesc cifrele, iar acestea nu sunt deloc favorabile tricolorelor. Apărarea a cedat destul de ușor, mărturie fiind cele 29 de goluri încasate în medie pe meci, în timp ce poarta nu s-a ridicat nici ea la 30% la procentajul mingilor parate. Imediat după meciul cu Japonia, Luminița Dinu, antrenorul secund cu portarii, le-a criticat pe Talida Tolnai și Tereze Pâslaru, susținând atunci: „Dacă aveam poartă, câștigam clar cu Japonia". Rezultatele nu s-au văzut nici la meciul decisiv cu Brazilia.

„NEJUSTIFICATE CRITICILE LA ADRESA PORTARILOR"

În apărarea portarilor a sărit din țară Gheorghe Tadici, care a susținut că defensiva este vinovată pentru numărul mare de goluri încasate de Tolnai și Pâslaru. „Apărarea a fost punctul nevralgic al României. Este nejustificată critica la adresa portarilor. 27 sau 28 de goluri cu Brazilia au fost luate din poziție de unu la unu", a afirmat Tadici, care a ținut să evidențieze și un alt aspect după meciul cu Japonia: „Sunt acuzați portarii pentru acel egal, însă de ce nu se spune că noi aveam mingea cu 10 secunde înainte de final?".

Din fericire, România mai are o șansă la turneul final, începând din optimi, pe care o poate fructifica doar cu alte cifre la nivelul porții și apărării. ■

Rezultatele s-au lăsat așteptate în prima săptămână la Mondiale pentru că nu a avut în primul rând apărare

EVOLUȚIE
Talida Tolnai nu s-a remarcat până în prezent în Brazilia, dar nici nu a fost ajutată de defensivă

Foto: AFP

CIFRELE MONDIALELOR

PROCENTAJUL MINGILOR APĂRATE DE PORTARII ROMÂNIEI ÎN BRAZILIA

Talida Tolnai	29%
Tereza Pâslaru	24%

PROCENTAJUL PORTARILOR...

...CM 2009 (CHI) - LOCUL 8

Paula Ungureanu	41%
Florentina Stanciu	36%

... CM 2007 (FRA) - LOCUL 4

Luminița Dinu	39%
Talida Tolnai	34%
Tereza Pâslaru	29%

... CM 2005 (RUS) - LOCUL 2

Luminița Dinu	43%
Tereza Pâslaru	39%

42
la sută
a fost procentajul mingilor apărate de Talidei Tolnai pentru România la ultimul Campionat European, unde țara noastră a obținut medalia de bronz

CAMPIONATUL MONDIAL DE HANDBAL - programul primei faze

GRUPA C

1. Brazilia	4	4	0	0	128-95	8
2. Franța	5	4	0	1	165-103	8
3. ROMÂNIA	5	2	1	2	139-145	5
4. Japonia	5	2	1	2	138-156	5
5. Tunisia	4	1	0	3	108-116	2
6. Cuba	5	0	0	5	119-172	0

GRUPA A

1. Norvegia	5	4	0	1	152-108	8
2. Muntenegru	5	3	0	2	143-115	6
3. Angola	5	3	0	2	129-129	6
4. Germania	5	2	0	3	120-126	4
5. Islanda	4	2	0	2	86-96	4
6. China	4	0	0	4	82-138	0

GRUPA B

1. Rusia	4	4	0	0	147-80	8
2. Spania	5	4	0	1	156-107	8
3. Olanda	4	2	0	2	137-104	4
4. Coreea S.	4	2	0	2	126-98	4
5. Kazahstan	4	1	0	3	94-99	2
6. Australia	5	0	0	5	52-219	0

GRUPA D

1. Danemarca	5	5	0	0	148-78	10
2. Croația	4	3	0	1	127-84	6
3. Suedia	5	3	0	2	141-97	6
4. Coasta F.	5	2	0	3	118-145	4
5. Uruguay	5	1	0	4	82-159	2
6. Argentina	4	0	0	4	59-112	0

SAO PAULO

▪ Brazilia - Cuba	37-21
▪ **România - Tunisia**	30-28
▪ Franța - Japonia	41-22
▪ **Cuba - România**	27-33
▪ Tunisia - Franța	17-25
▪ Japonia - Brazilia	24-32
▪ Tunisia - Cuba	32-29
▪ **România - Japonia**	28-28
▪ Franța - Brazilia	22-26
▪ Japonia - Tunisia	32-31
▪ Franța - Cuba	38-18
▪ **Brazilia - România**	33-28
▪ Cuba - Japonia	24-32
▪ **România - Franța**	20-39
ASEARĂ (după închiderea ediției)	
▪ Brazilia - Tunisia	23:45

SANTOS

▪ Muntenegru - Islanda	21-22
▪ Norvegia - Germania	28-31
▪ Angola - China	30-29
▪ Germania - Muntenegru	24-25
▪ China - Norvegia	16-43
▪ Islanda - Angola	24-28
▪ Muntenegru - Angola	28-26
▪ Norvegia - Islanda	27-14
▪ Germania - China	23-22
▪ Muntenegru - China	42-15
▪ Angola - Norvegia	20-26
▪ Islanda - Germania	26-20
▪ Angola - Germania	25-22
▪ Norvegia - Muntenegru	28-27
ASEARĂ (după închiderea ediției)	
▪ China - Islanda	23:30

BARUERI

▪ Kazahstan - Australia	37-9
▪ Rusia - Coreea de Sud	39-24
▪ Olanda - Spania	27-34
▪ Coreea de Sud - Kazahstan	31-19
▪ Spania - Rusia	22-28
▪ Australia - Olanda	15-53
▪ Rusia - Australia	45-8
▪ Kazahstan - Olanda	20-32
▪ Coreea de Sud - Spania	26-29
▪ Olanda - Rusia	26-35
▪ Kazahstan - Spania	18-27
▪ Australia - Coreea de Sud	11-45
▪ Spania - Australia	39-9
ASEARĂ (după închiderea ediției)	
▪ Olanda - Coreea de Sud	22:00
▪ Rusia - Kazahstan	00:15

SAO BERNARDO

▪ Suedia - Argentina	37-11
▪ Danemarca - Uruguay	36-10
▪ Croația - Coasta de Fildeș	36-20
▪ Coasta de Fildeș - Suedia	25-28
▪ Argentina - Danemarca	13-31
▪ Uruguay - Croația	15-45
▪ Suedia - Uruguay	31-14
▪ Danemarca - Croația	23-19
▪ Argentina - Coasta de Fildeș	19-25
▪ Croația - Suedia	27-26
▪ Danemarca - Coasta de Fildeș	38-17
▪ Uruguay - Argentina	19-16
▪ Coasta de Fildeș - Uruguay	31-24
▪ Suedia - Danemarca	19-20
ASEARĂ (după închiderea ediției)	
▪ Croația - Argentina	23:30

PRIMELE PATRU ECHIPE DIN FIECARE GRUPĂ SE CALIFICĂ ÎN OPTIMI

PROGRAMUL FAZEI FINALE

OPTIMI
- meciul 1: Rusia - 4A, Barueri, 11.12.
- meciul 2: Suedia - Franța, Sao Paulo, 12.12.
- meciul 3: 3B - 2A, Santos, 11.12.
- meciul 4: Danemarca - Japonia, Sao Bernado, 12.12.

SFERTURI DE FINALĂ
- sfert 1: opt. 1- opt. 2, Sao Paulo, 14.12., ora 15:45
- sfert 2: opt. 3- opt. 4, Sao Paulo, 14.12., ora 18:30

SEMIFINALE
- semifinala 1: sfert 1- sfert 2, Sao Paulo, 16.12., ora 18:30 sau 21:15

FINALA MARE
Sao Paulo, 18.12., ora 21:15

FINALA MICĂ
Sao Paulo, 18.12., ora 18:30

SEMIFINALE
- semifinala 2: sfert 3- sfert 4, Sao Paulo, 16.12., ora 21:15 sau 00:00

SFERTURI DE FINALĂ
- sfert 3: opt. 5- opt. 6, Sao Paulo, 14.12., ora 21:15
- sfert 4: opt. 7- opt. 8, Sao Paulo, 14.12., ora 00:00

OPTIMI
- meciul 5: România - Croația, Sao Bernado, 12.12.
- meciul 6: Norvegia - 4B, Santos, 11.12.
- meciul 7: 3A - Spania, Barueri, 11.12.
- meciul 8: Brazilia - Coasta F., Sao Paulo, 12.12.

Urmărește online pe www.dolcetv.ro
meciurile de la Campionatul Mondial de Handbal din Brazilia.

PROGRAM TV

ASTĂZI

Sport.ro
14:00 Bucurați-vă de fotbal: Rapid – Hapoel, Schalke – Steaua, Vaslui – Lazio
18:00 Știri Sport.ro (live)
19:00 Liga lu' Mitică live)

Eurosport
17:00 Sărituri cu schiurile: CM Harrachov (live)
21:00 Snooker: Campionatul Britanic York (live)

Eurosport 2
19:30 Fotbal: Bundesliga (live)

Digi Sport 1
18:00 Fotbal: „U" Cluj – Vaslui (live)
20:00 Fotbal: Steaua – CFR Cluj (live)
23:00 Fotbal: Real Madrid – Barcelona (live)

Dolce Sport
16:00 Fotbal: Karpati Lvov - Dinamo Kiev (live)

MÂINE

Sport.ro
18:00 Știri Sport.ro (live)
21:00 Știri Sport.ro (live)
23:00 Duelul giganților

Eurosport
11:45 Biatlon: CM Hochfilzen (live)
18:30 Înot: CE în bazin scurt (live)

Eurosport 2
18:30 Fotbal: Bundesliga (live)

Digi Sport 1
13:00 Fotbal: Sportul – Petrolul (live)
16:00 Fotbal: Bologna – AC Milan (live)
18:00 Fotbal: Oțelul – Rapid (live)
20:30 Fotbal: Astra – Dinamo (live)
22:15 Fotbal: Maritimo – Benfica (live)

GSP TV
15:00 Fotbal: CS Mioveni – Voința Sibiu (live)

ProSport nu-și asumă răspunderea pentru eventualele schimbări operate între timp în program

Foto: Răzvan LUPICĂ

EVENIMENT / TURNEUL FINAL S-A DISPUTAT PE STADIONUL DINAMO

PREMIANȚI LA ORA DE PRO SPORT

Campania din acest an şi-a desemnat ieri câştigătoarea: echipa „Cara Style", de la Colegiul Național „Ion Luca Caragiale"

Mircea DOMINTE
mircea.dominte@prosport.ro

Ieri, „Ora de Pro Sport" s-a mutat în iarbă. Bitumul din curtea școlii a fost schimbat cu gazonul de pe Dinamo și el parcelat pentru competiția liceenilor.

A fost finalul „Orei de ProSport" sau mai bine spus finala, competiție la care au luat parte cele mai bune echipe de la patru colegii bucureștene. Pe lângă trofeu, câștigătoarea a beneficiat și de privilegiul de a juca împotriva echipei secunde a „câinilor roșii".

„Ion Luca Caragiale", „Gheorghe Lazăr", „Sfântul Sava" și „Ion Neculce". Au fost cele patru colegii naționale din București în care a fost promovată "Ora de ProSport", iar cea mai bună echipă din fiecare liceu s-a calificat pentru un patrulater pe stadionul Dinamo. Galerii, soare și o campioană, echipa „Cara Style", de la „I.L. Caragiale", formație care a câștigat competiția, în finala cu reprezentanta celor de la „Gheorghe Lazăr".

GREU ÎN FAȚA „CĂȚELUȘILOR"

Iar la final, după cupe, diplome și ghetele de fotbal oferite de NIKE, a urmat și meciul de gală. Campionii din curtea școlii au dat piept cu profesioniștii: Dinamo II. Deși au marcat cu un gol mai mult decât în finală, pe care au câștigat-o cu 3-2, elevii de la Caragiale au simțit pe pielea lor ce înseamnă fotbalul de performanță după ce au scos mingea din plasă de 12 ori. Câte șase în fiecare repriză, ca să nu se supere nimeni. ■

PREMIILE PRO SPORT 2011

ANTRENORUL ANULUI
Mircea Lucescu
Radu Voina
Dan Petrescu
Ladislau Bölöni
Cosmin Olăroiu
Dorinel Munteanu
Cristi Pustai
Dan Podeanu
Petre Grigoraș
Liviu Ciobotariu

CEL MAI BUN STRAIN DIN LIGA 1
Wesley
Weldon Andrade
Ricardo Cadu
Marcos Antonio
Adailton
Pablo Brandan
Rui Duarte
Vladimir Bozovic
Amadou Sougou
Novak Martinovici

SPORTIVUL ANULUI
Lucian Bute
Anca Măroiu
Loredana Dinu
Simona Alexandru
Ana-Maria Brânză
Daniela Dodean
Elizabeta Samara
Monica Niculescu
Horia Tecău
Marius Tincu

CEL MAI BUN FOTBALIST DIN LIGA 2
Rover Cârstea
Dorin Goga
Vlad Rusu
Daniel Opriţa
Sorin Chițu
Daniel Florea
Alexandru Curtean
Laszlo Sepsi
Cristinel Gafiţa
Cristian Cristea

CEL MAI BUN ROMAN DIN LIGA 1
Gabriel Torje
Ovidiu Herea
Ciprian Tătăruşanu
Marius Niculae
Ionel Dănciulescu
Liviu Antal
Gabi Mureşan
Lucian Sănmărtean
Costin Curelea
Daniel Pancu

STRANIERUL ANULUI
Cristian Chivu
Răzvan Raț
Gabriel Torje
Dacian Varga
Dorin Goian
Gigel Bucur
Cristi Săpunaru
Radu Ştefan
Costin Lazăr
Mirel Rădoi

PREMIUL PENTRU INTREAGA ACTIVITATE
Emerich Ienei
Gabriela Szabo
Ilie Năstase
Elisabeta Lipă
Cornel Dinu
Anghel Iordănescu
Ion Țiriac
Helmuth Duckadam
Ivan Patzaichin
Constantina Diță

CEL MAI BUN FOTBALIST DIN LUME
Lionel Messi
Cristiano Ronaldo
Xavi
Iker Casillas
Wayne Rooney
Cesc Fabregas
Andres Iniesta
Sergio Aguero
Falcao
Wesley Sneijder

VOTEAZĂ-I PE CEI MAI BUNI DINTRE CEI MAI BUNI!

VOT PRIN SMS
TRIMITE OPȚIUNILE TALE LA 1813*
(ex. Petrescu, Torje, Wesley, Rat, Bute Szabo, Oprita, Xavi)
* număr cu tarif normal, valabil în rețelele Orange, Vodafone și Cosmote

VOT PRIN TALON
Completează talonul cu datele personale și cu opțiunile tale și trimite-l la **Str. A. Vlaicu, 62-66, sect. 2, București. Data limită a Poștei este 23 decembrie**

VOT ONLINE
Votează online pe **prosport.ro**
Intră pe **www.facebook.com/prosport.ro**
și dă LIKE la pozele aleșilor tăi

NUME:
PRENUME:
LOCALITATE:
TEL.:
E-MAIL:

Prin participarea la scrutinul „Premiile ProSport 2011" cetățenii își dau consimțământul ca datele lor de identificare să intre în baza de date a organizatorului, conform legii 677-2001, acestea putând fi folosite pentru activitățile de marketing ale acestuia și își asumă cunoașterea și respectarea regulamentului de desfășurare a scrutinului, disponibil pe www.prosport.ro.

ANTRENORUL ANULUI
STRANIERUL ANULUI
ROMÂN DIN LIGA I
STRĂIN DIN LIGA I
SPORTIVUL ANULUI
FOTBALIST LIGA A II-A
ÎNTREAGA ACTIVITATE
CEL MAI BUN DIN LUME

CĂTUȘE LA CROAȚI!

Doi dintre liderii fotbalului de la Zagreb au fost reținuți joi seară de autorități, fiind acuzați că ar fi aranjat mai multe partide din campionatul intern pentru pariuri

Costin NEGRARU
costin.negraru@prosport.ro

Coincidență sau nu, la o zi după ce Dinamo Zagreb era suspectată că ar fi aranjat meciul din Champions League cu Lyon (1-7), doi dintre oamenii importanți din fotbalul croat au fost arestați! Reținerea lui Stjepan Djedovic (medalion) și Zeljko Siric face parte dintr-o acțiune mai amplă a autorităților croate de luptă împotriva corupției din fotbal.

Croații uimesc fotbalul mare! Miercuri seară, cea mai titrată echipă a țării din fosta lugoslavie, Dinamo Zagreb, era bănuită de un continent întreg că ar fi aranjat meciul cu Lyon din ultima etapă a grupelor Champions League. Pe internet au circulat mai multe variante în ultimele zile, iar dinspre Olanda a fost lansat scenariul conform căruia croații ar fi primit 2,5 milioane de euro pentru a trânti partida.

ACUM AU APĂRUT ȘI CĂTUȘE

Până ca acest scandal să se liniștească, ieri, presa de la Zagreb a anunțat că fostul arbitru Zeljko Siric, actual membru în Comisia Juridică a HSN, și Stjepan Djedovic, vicepreședintele federației croate, au fost arestați! Cei doi oficiali sunt bănuiți de legături cu mafia pariurilor și împotriva lor au fost emise acuze de luare de mită și abuz în serviciu. Procurorii îi suspectează pe cei doi că ar fi aranjat în ultima perioadă mai multe partide din campionatul intern. Imediat după ce Siric și Djedovic au fost reținuți, membrii federației s-au întrunit de urgență: „Nu putem face comentarii referitoare la

acțiunea autorităților croate. Vom aștepta să vedem ce acuze oficiale vor fi aduse împotriva lor. Federația noastră salută orice acțiune a poliției împotriva corupției din fotbal", a fost replica oficialilor croați.

CONTINUAREA CAMPANIEI „OFFSIDE"

Conform jurnaliștilor din Zagreb, acțiunea poliției este o a doua parte a unei campanii ample lansate împotriva corupției în fotbal în urmă cu un an. În colaborare cu autoritățile din Germania, mai exact cu procurorii din Bochum, poliția croată a arestat atunci 22 de oameni din fotbal, trei dintre ei fiind și în prezent reținuți. Toată ancheta se presupune că ar fi pornit de la mărturiile făcute în arest de interlopul croat condamnat pentru aranjarea mai multor meciuri de fotbal, Ante Sapina.

DIN NOU, DINAMO ZAGREB

Numele lui Dinamo și al președintelui său, Zdravko Mamic, a apărut la vremea respectivă în dosarul întocmit la Bochum cu ajutorul mărturiilor lui Sapina. Conform acestora, Mamic ar fi încercat să aranjeze o finală de Cupă chiar împotriva marii rivale, Hajduk Split. În urma acestui meci, Ante Sapina ar fi câștigat în jur de 1,4 milioane de euro. Totuși, până acum împotriva lui Dinamo Zagreb și a conducătorului său poliția nu a luat nicio poziție oficială.

REMEMBER
Arbitrul Zeljko Siric a oficiat la centru partida Steaua – Beșiktaș Istanbul, din grupele Cupei UEFA, ediția 2004-2005. Roș-albaștrii s-au impus atunci cu 2-1 la București, dar Siric i-a enervat pe jucătorii ambelor formații

„NESIMȚITUL" OLĂROIU L-A „EXECUTAT" PE MARADONA

Cosmin Olăroiu i-a mai servit o lecție lui Armando Diego Maradona. Echipele celor doi s-au întâlnit în etapa șaptea a primei ligi din Emiratele Arabe Unite, iar câștig de cauză a avut tot trupa fostului stelist (scor 2-0).

Meciul a fost precedat din nou de declarații acide din partea lui Maradona, care nu a uitat conflictul de la partida de Cupă disputată luna trecută. Al Ain, echipa lui Olăroiu, s-a impus atunci cu 1-0, iar cei doi antrenori au fost la un pas de bătaie. „Nu este sănătos la cap! Gesturile lui din timpul partidei m-au lăsat perplex", a declarat atunci antrenorul român.

De data aceasta, Maradona, care o antrenează pe Al Wasl, a încins spiritele. „Al Ain este o echipă bună, chiar dacă antrenorul ei este nesimțit!". Olăroiu a răspuns pe teren cu un 2-0 sec, care o menține pe Al Ain pe locul doi în clasament, cu 14 puncte (Al Wasl este pe 5, cu 11 puncte). Mirel Rădoi a fost integralist în echipa lui Olăroiu. **(Al. ENCIU)**

Antrenorul român l-a mai învins o dată, de data aceasta în campionat, pe fostul star argentinian

CE MECIURI AU STRANIERII ÎN WEEKEND

JUCĂTOR	MECI	DATA / ORA	ȘANSE SĂ JOACE	TV
Gabriel Tamaș	West Bromwich – Wigan	azi / 17:00	10%	
Costel Pantilimon	Manchester City – Chelsea	luni / 22:00	10%	Digi Sport 1
Cristi Chivu	Inter – Fiorentina	azi / 21:45	50%	Digi Sport 2
Adrian Mutu	Palermo – Cesena	azi / 21:45	100%	
Ștefan Radu	Lecce – Lazio	azi / 19:00	100%	Digi Sport 2
Gabriel Torje	Udinese – Chievo	mâine / 16:00	80%	Digi Sport 2
Bogdan Lobonț	Roma – Juventus	luni / 21:45	0%	Digi Sport 2
Bănel Nicoliță	Saint Etienne - Caen	azi / 20:00	80%	
Dorin Goian	Hibernian - Rangers	azi / 14:30	100%	
Răzvan Raț	Krivbas - Șahtior	mâine / 17:30	50%	
Bogdan Stancu	Genclerbirligi - Orduspor	mâine / 13:00	100%	
Costin Lazăr	PAOK – Atromitos	azi / 17:15	90%	
Daniel Niculae	Nancy - Ajaccio	azi / 20:00	100%	
Cristi Săpunaru	Porto – Beira Mar	azi / 20:30	0%	
Paul Codrea	Siena – Genoa	azi / 19:00	0%	
George Florescu	Arsenal Kiev – Vorskla	azi / 19:30	100%	
Ionuț Mazilu	Arsenal Kiev – Vorskla	azi / 19:30	50%	

PRO SPORT Fondat 1997; ISSN 1453-3707
Tirajul ProSport este certificat de Biroul Român de Audit al Tirajelor
Tipar: coprint
Telefon: 031.825.1028; **Fax:** 031.825.1036
www.coprint.ro

Redactor-șef: Dan Filoti
Redactori-șefi adjuncți: Florin Caramavrov, Lucian Lipovan
Senior editor: Alin Buzărin
Editorialist: Matei Udrea

Fotbal intern: Iulian Vâlvoiu
Reporteri speciali: Alexandru Enciu
Ligi inferioare: Daniel Remeș
Fotbal extern: Robert Vătafu
Sporturi: Andru Nenciu
Foto: Alexandru Hojda
Art director: Alexandru Popescu
Online: Cosmin Boghiu
Organizare: Ionuț Tichieru

Director general: Orlando Nicoară
Director editorial: Cristian Dimitriu
Publisher: Daniela Radu
Marketing: Daniela Șerban
Cercetare: Daniel Secarea
Dezvoltare: Cosmin Ghinea
Prelucrare imagine: Iulian Popa
Foto: Marius Smădu

Producție: Rodica Ghenciu
Distribuție: Dan Apostolache
Financiar: Sorin Dinu
HR: Elena Șerban
IT: Codruța Sederias
Administrativ: Sorin Cârciu

Brand Manager: Lucian Cotreanți
Junior Brand Manager: Cezar Cherciu
Sales Manager: Luiza Dobre 0318.256.317, Vlad Florea 0318.256.234
Sales Manager Clienti Directi: Florin Plesea 0318.256.232
Traffic manager: Marina Moraru 0318.256.240

Redacție: București, Str. Aurel Vlaicu, nr. 62-64. Telefon: 031.825.7300; Fax: 031.825.7385; **Abonamente:** 0318.256.242/244/332, Fax:0318.256.243
Trimiteți opiniile dumneavoastră la dialog@prosport.ro

MISS SPANIA TINE CU BARÇA

Foto: Mundo Deportivo

Aleasă în urmă cu câteva zile „Miss Spania 2011“, Andrea Husigen (foto, 21 de ani) se declară suporteră convinsă a echipei din orașul ei natal, Barcelona. Ea a declarat că primul meci pe care l-a văzut pe „Camp Nou“ a fost un Barça – Espanyol, că Xavi este jucătorul ei preferat și, mai mult, a preconizat o victorie cu 5-1 pentru catalani în partida de diseară. „Nu-mi amintesc vreun meci prost al Barcelonei. Îmi plac toate“, a declarat Andrea, care a amintit și de finala pierdută în 1986, în fața Stelei, spunând că „a avut loc în preistorie“. (Cătălin CINCU)

OPINIE

Marcel Gascon

CU OCHI DE SPANIOL

marcel.gascon
@prosport.ro

MAI GREU PENTRU REAL

Chiar dacă Realul vine în cel mai bun moment la derby-ul de diseară, meciul este extrem de dificil pentru jucatorii lui Mourinho. ***Dincolo de aspectele strict de joc la care albii par să fi nivelat diferențele față de catalani în acest sezon, Madridul va trebui să facă față unei provocări psihologice. Superioritatea netă a catalanilor în meciurile directe de campionat și Champions League și fascinația globală câștigată de Barcelona în media și în rândul microbiștilor par a fi trezit un complex puternic de inferioritate în multe sectoare ale madrilenilor.***

Cu trei puncte în față și un meci mai puțin în campionat și după o serie superbă ca joc și rezultate, pentru Real meciul de astăzi e momentul perfect pentru a depăși complexul. Dar faptul că întrunesc toate condițiile pentru revanșă le conferă madrilenilor și o presiune imensă care poate deveni angoasă paralizantă.

Pentru că Madridul vine la clásico astăzi ca elevul multirepetent care, pentru prima dată, se duce la un examen capital cu tema facută. De data asta nu mai există scuze, trebuie să se descurce bine. Dacă totuși se alege cu un nou eșec, complexul va deveni traumă și nu va conta cât de bine se descurcă în examenele următoare dacă n-a fost capabil să treacă proba maximă.

În timp ce Barcelonei îi ajunge să păsească pe Bernabéu ca să joace cum o face mereu, Realul lui Mourinho nu știe încă ce înseamnă să evolueze acasă ofensiv cu echipa lui Guardiola. Și de data asta nu-și mai poate permite să cedeze mingea și terenul, ci va trebui să aplice de la început un stil agresiv, determinat și vertical, stilul care i-a adus până acum 14 victorii la rând. Dar în față este Barcelona, poate un pic obosită și sătulă de glorie, însă într-un clásico este în continuare cea mai eficace echipă pe care mulți ne-o putem aduce minte. Real va avea nevoie de o intensitate constantă și istovitoare ca să țină sub control atacul blaugrana.

Vom afla în această seară dacă Realul și Mourinho doboară dictatura Barcelonei - un egal nu e revoluție! - sau toate semnalele de schimbare sunt un miraj, iar generalul Guardiola continuă fără obstacole marșul lui triumfal.

Ne revedem luni, pe www.prosport.ro, ca să vorbim de ruinele bătăliei din clásico.

CARE E MAI BUNĂ?

Duelul dintre Real și Barcelona e la fel de frumos și în ceea ce privește prietenele jucătorilor

Cătălin CINCU
catalin.cincu@prosport.ro

El Clasico nu se joacă doar pe teren. Duelul dintre Real Madrid și Barcelona este echilibrat și la capitolul „prietene și soții“, cu greu putând fi dat un verdict în privința echipei câștigătoare.

SHAKIRA ȘI PIQUE

Cei doi s-au cunoscut anul trecut, la filmările videoclipului „Waka Waka“, imn oficial al Campionatului Mondial din Africa de Sud. Shakira (34 de ani) a devenit o adevărată „ambasadoare“ a clubului și nu ezită să-și exprime dragostea pentru club și pentru Gerard în concerte și pe siteurile de socializare.

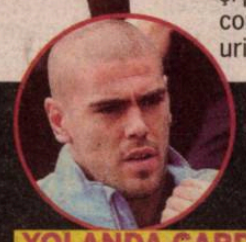

YOLANDA CARDONA ȘI VALDES

Deși nu sunt căsătoriți, cei doi au o relație de câțiva ani, iar din 2009 au un băiețel, Dylan Valdes Cardona. Modelul catalan Yolanda Cardona (26 de ani) se declară îndrăgostită ca în prima zi de portarul Barcelonei.

ANTONELLA ROCUZZO ȘI MESSI

Nu apare pe paginile revistelor de modă, însă este iubita celui mai bun jucător din lume. Antonella Rocuzzo (22 de ani) îl cunoaște pe Leo Messi încă din copilărie, amândoi fiind născuți în Rosario. Antonella este fană a celor de la Newell's Old Boys, echipă la care Messi a jucat între 1995 și 2000.

Atât „galacticii“ lui Cristiano Ronaldo, cât și trupa de „extratereștri“ a lui Messi sunt mari cuceritori de trofee. Dar nu numai Liga Campionilor și titlurile interne contează pentru ei. Fotbaliștii lui Mourinho și Guardiola joacă tare și când vine vorba de femei. Și cum în spatele fiecărui bărbat de succes este o femeie puternică și frumoasă, marele derby este la fel de atractiv și în viața personală, la capitolul „iubite și neveste“. Pentru că, odată ce ești un fotbalist de elită, atragi atenția marilor frumuseți ale planetei. Fie modele, cântărețe sau prezentatoare TV, femeile care umblă la brațul jucătorilor legitimați la cele mai bune echipe de fotbal din lume sunt una mai frumoasă ca cealalată. ■

IRINA SHAYK ȘI CRISTIANO RONALDO

Portughezul s-a întâlnit cu multe femei frumoase de când este în fotbalul mare, însă din 2010, rusoaica Irina Shayk (25 de ani) este singura din viața lui. Cel puțin până la proba contrarie. Cei doi au plănuit data nunții pe 12 iulie 2012, imediat ce fotbalistul lui Real Madrid va intra în vacanță.

Foto: EPA

SARA CARBONERO ȘI CASILLAS

Sara Carbonero (27 de ani) a fost votată cea mai sexi reporteră din lume în 2009. În prezent este prezentatoare TV pentru postul „Telecinco“ și, în același timp, jurnalist sportiv. Sara a fost blamată pentru înfrângerea Spaniei din debutul Campionatului Mondial de anul trecut, 0-1 cu Elveția, pe motiv că prezența ei pe stadion i-ar fi distras atenția lui Casillas.

LENA GERCKE ȘI KHEDIRA

Cei doi s-au cunoscut în acest an și s-au mutat deja împreună, în capitala Spaniei. Modelul german este strigat „Meg Ryan“ pentru asemănarea cu actrița americancă. Înainte să o întâlnească pe Lena (23 de ani), Khedira a avut o iubită care l-a lăsat după ce a semnat cu Real Madrid, pe motiv că era fană a Barcelonei!

Biblioteca Județeană
MUREȘ

VINERI		SÂMBĂTĂ			IERI							AZI	
TG. MUREŞ	0	„U“ CLUJ	0	STEAUA 1	SPORTUL	1	MIOVENI	1	OŢELUL	2	ASTRA	0	GAZ METAN	PANDURII
FC BRAŞOV	0	VASLUI	1	CFR CLUJ 1	PETROLUL	1	SIBIU	2	RAPID	0	DINAMO	0	CEAHLĂUL	CONCORDIA
		La pauză: 0-0		La pauză: 0-1	La pauză: 0-0		La pauză: 0-1		La pauză: 1-0				ora 16:00, Dolce Sport	ora 20:00, Digi Sport

Numărul 4.413
Luni, 12 decembrie 2011
24 pagini ◤ Tiraj: 39.522

EDIŢIE NAŢIONALĂ
Editat de Mediafax Group

506.000 DE CITITORI zilnic (SNA)
1.751.317 DE VIZITATORI unici în noiembrie (SATI)
pe www.prosport.ro

PRO SPORT

Știm ce înseamnă să fii suporter

Foto: AFP

INTERVIU CU BĂNEL NICOLIŢĂ, EROUL LUI SAINT-ETIENNE

„Sunt stelist până la moarte! Steaua se califică în primăvara europeană!“ »16

PUBLICITATE

Campionatul Mondial de Handbal Feminin în direct pe
dolce sport

Dinamo încheie turul pe primul loc, dar după o evoluție neconvingătoare și aseară cu Astra Ploiești ★ Returnul începe cu Dinamo (37p), CFR (36) și Rapid (34) favorite la titlu

»8-9
de NEGRARU
foto IORDACHE

LIDER OBOSIT

OŢELUL - RAPID 2-0

Răzvan, încă un eșec la zero în deplasare »6-7

CEL MAI BOGAT PATRON DIN LIGA I

Porumboiu are în hambare grâu de 26 de milioane de euro! »18-19

SCANDAL DUPĂ STEAUA - CFR

Becali: „Balaj a luat bani de la unguri“ »4

CM DE HANDBAL, OPTIMI: ROMÂNIA - CROAŢIA, AZI, 18:30, DOLCE SPORT

VĂRZARU: „SĂ CURGĂ SÂNGE, NUMAI SĂ ÎNVINGEM!“ »14-15

PREŢ: 2 lei
5 948360 110456 04413

Biblioteca Județeană
MUREȘ
TÂRGU MUREȘ

PUBLICITATE

STEAUA 1
CFR CLUJ 1

www.prosport.ro

OPINIE

Matei UDREA

EVENIMENTUL

matei.udrea
@prosport.ro

NIMIC DESPRE BALAJ

Se poate vorbi, după Steaua - CFR 1-1, despre ghinion. Sau noroc, în funcție de echipă. Șansa le-a întins o mână clujenilor după ce îi persecutase cu Dinamo. Iar Steaua, echipa logodită de-o veșnicie cu norocul, a fost nevoită să se descurce singură timp de 90 de minute.

Se mai poate vorbi și despre revanșe. A lui Beto, portarul oaspeților, după gafele din etapele trecute. A lui Mihai Costea față de restul lumii. „Foarfeca" fabuloasă cu care olteanul și-a salvat echipa de la înfrângere ar fi trebuit să-l reabiliteze. Orgoliul lui Mihai nu s-a mulțumit însă doar cu atât, iar emoțiile de după golul anului s-au transformat într-o izbucnire răutăcioasă. Atunci când atacantul s-a ferit de îmbrățișarea coechipierilor ca să sprinteze spre spectatori pentru a-i înjura a devenit clar că „Papanași" cel mic rămâne un corp străin pentru Steaua.

S-ar putea discuta și despre starea proastă a gazonului pe un stadion magnific, despre pendularea celor aproape 40.000 de oameni din tribune (entuziaști în momentele bune ale favoriților și tăcuți atunci când jocul nu mergea) și despre civilizația de pe Arena Națională.

Dar toate acestea sunt secundare. *Steaua de acum începe să semene cu antrenorul său. Entuziastă, gata de atac, din ce în ce mai bine înfiptă pe picioare. Jucătorii au început să tragă des (și să nimerească poarta!) de la distanță, așa cum făcea Ilie pe vremuri.*

În același timp, lipsa de premeditare a acțiunilor ofensive și lacunele din apărare sunt evidente. Latovlevici a fost un marfar pe lângă TGV-ul Sougou. Emeghara arăta deja, în minutul 60, ca un bătrânel traversând o trecere de pietoni printre șoferii nepăsători.

Kapetanos a reluat decisiv, cu capul, dintre doi fundași centrali care n-aveau voie să piardă tocmai duelurile aeriene. Steaua este o echipă ruptă în bucăți. Tănase pierde mingea și apoi se uită senin, cu mâinile-n șolduri, cum colegii se străduiesc să-i repare gafa. Bourceanu se sperie când trebuie să tragă la poartă. Marcatorii fug de coechipieri ca de niște ciumați după ce înscriu. Aici e o problemă. Pe care Ilie Stan nu pare să știe cum s-o gestioneze. Așa cum antrenorul nu știe cum să joace atunci când are superioritate numerică.

CFR a încercat o tactică vicleană, de pândă. La Cluj sunt fotbaliști buni, mult peste media campionatului. Dar și un antrenor care nu-i organizează. Nesincronizări între compartimente, o apărare mereu improvizată, greșeli de așezare în teren și de abordare a jocului.

Privindu-l pe Peralta, e greu de explicat cum a putut face parte, cândva, din lotul celor de la Inter Milano. Weldon arătase, în etapele trecute, că este un fotbalist cu calități. Sâmbătă a ținut să sublinieze și ce n-are: discernământ.

Steaua și CFR sunt două formații aflate, probabil, la 40 la sută din potențialul maxim, cu disponibilitate la efort și destui jucători talentați, dar dezorganizate și, uneori, prea nervoase. *Despre ce n-are rost să vorbim: arbitrajul. Balaj a prins o zi proastă. Dar nu a furat Steaua.* Mureșan trebuia eliminat mai devreme, pentru cotul aplicat lui Tănase. Însă doi oameni dați afară de la CFR în minutul 84 și, apoi, cinci minute de prelungiri ar trebui să fie un argument suficient ca să limpezească lucrurile pentru orice om întreg la cap. Un arbitru care vrea să fure pur și simplu nu arbitrează așa!

GAZONUL E PRAF! DIN NOU!

După o toamnă plină cu meciuri pe Național Arena, iarba a rămas subiect de glume. Pentru a avea o finală de Europa League impecabilă, gazonul trebuie schimbat în totalitate

Cristian SCUTARIU
cristian.scutariu@prosport.ro

Covorul de iarbă al celui mai lăudat stadion din România a devenit din nou o problemă. Partida Steaua - CFR (1-1) s-a terminat cu jucătorii ambelor echipe curățându-și noroiul dintre crampoane. Pentru roș-albaștri urmează două meciuri acasă în șapte zile, iar șansele ca gazonul să fie în condiții bune până la final sunt foarte mici.

Încă de la încălzire, fotbaliștii au avut probleme cu suprafața de joc. În jumătatea de sud a terenului, o porțiune de aproximativ 500 de metri pătrați a fost înlocuită, aspectul fiind unul deplorabil.

CU VOINȚA SIBIU, LA PLOIEȘTI?

„Până acum e OK, dar la îmbinarea între covorul nou și cel vechi sunt probleme mari, iarba poate fi ridicată cu mâna", s-au plâns steliștii antrenorilor.

Roș-albaștrii mai au de disputat până la finalul sezonului încă două partide pe Național Arena. Miercuri, în Europa League, cu AEK Larnaca (22:05), apoi luni, în etapa a 18-a, cu Voința Sibiu. Oficialii Stelei iau de pe acum în considerare varianta mutării ultimei partide la Ploiești sau Buzău, în cazul în care gazonul va fi impracticabil după meciul cu cipriotii. Mai mult ca sigur, pentru finala Europa League din mai va fi schimbat în totalitate!

13
meciuri
s-au disputat pe Național Arena de la inaugurare și până în prezent, gazonul fiind deja înlocuit o dată

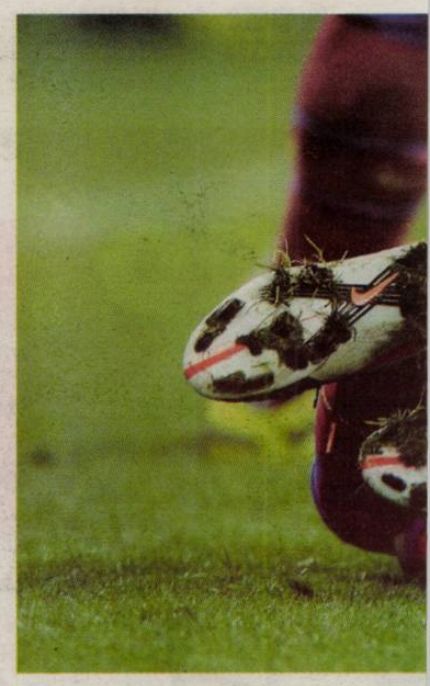

ANALIZĂ / ANTRENORUL STELEI ESTE CEL CARE A PUS ECHIPA PE PICIOARE, ÎN VIZIUNEA LUI HELMUT DUCKADAM

SECRETUL REVENIRII: UNITATE + PREGĂTIRE =

Fotografii: Alexandru HOJDA

SINGUR *Mihai Costea (nr. 9) pare desprins din alt film: are meciul lui, în care înscrie goluri spectaculoase, cum a fost și cel din partida cu CFR (vezi imagini dreapta)*

Cristian VOINEA
cristian.voinea@prosport.ro

Ilie Stan s-a arătat foarte mulțumit de prestația pe care au avut-o elevii săi contra CFR-ului (1-1). „A fost cea mai bună repriză din acest sezon", a evidențiat antrenorul principal munca jucătorilor săi. Cifrele meciului cu ardelenii vorbesc de la sine despre forța Stelei, iar șefii susțin că un merit important îl are Ilie Stan!

Evoluțiile bune din ultimele partide au readus speranța în rândul steliștilor. Victoria din „Ștefan cel Mare" (3-1), dar și un meci foarte bun contra CFR-ului (1-1) plasează Steaua din nou printre favoritele la titlu, mai ales că distanța de 11 puncte de acum o săptămână s-a diminuat considerabil. Cel care a încercat o explicație pentru revenirea roș-albaștrilor este Helmut Duckadam: „Ilie Stan a reușit să unească vestiarul, să îi facă pe băieți să fie ca o familie. În al doilea rând, a reușit să facă o pregătire fizică foarte bună și, nu în ultimul rând, folosește aceeași tactică meci de meci", a spus președintele de imagine al Stelei.

„ERAU LAȚI CÂND AM VENIT EU"

După o săptămână tensionată, dar pe care a încheiat-o destul de bine, Ilie Stan a răbufnit la finele conferinței de presă de după întâlnirea cu CFR. În momentul în care întrebările jurnaliștilor s-au oprit și becul roșu al camerelor de luat vederi s-a stins, tehnicianul roș-albaștrilor s-a descătușat. „Fotbaliștii erau lați după 20 de minute când am venit eu. Cât de cât i-am pus pe picioare și nu se mai simte oboseala așa mult! Avem meciuri din trei în trei zile și reușim să ținem o echipă care se bate la titlu în propriul careu și trage de timp", a tunat Ilie Stan cu referire la starea fizică a fotbaliștilor pe care a găsit-o la echipă când a preluat Steaua. Ultimele rezultate îi dau dreptate!

STEAUA 1
Marcator:
'74 M. Costea, 1-1
Antrenor: Ilie Stan
Rezerve: 1. R. Stanca - 19. V. Lupu, 22. Galamaz, 28. I. Roșu
Schimbări: 7. Fl. Costea ★ (Latovlevici '56), 9. M. Costea ★★★ (Prepeliță '70), 26 Bicfalvi ★★ (Nikolic '80)
Cartonașe galbene: Nikolic '26, Geraldo '33, M. Costea '75, Bicfalvi '89, Rusescu '90+1
Cartonașe roșii: -

CFR CLUJ 1
Marcator:
'15 Kapetanos, 0-1
Antrenor: Jorge Costa
Rezerve: 32. Mincă - 2. Lionn, 22. Hora, 26. Celestinho
Schimbări: 27. Ronny ★★ ('70 Bastos), 19. Weldon ('82 Kapetanos), 17. Maftei (Sougou '85)
Cartonașe galbene: G. Mureșan '11, Peralta '18, Panin '53, Piccolo '59, Beto '62, Cadu '90+5
Cartonașe roșii: G. Mureșan '84, Weldon '84

4-4-2 / 4-3-3

12 TĂTĂRUȘANU ★★
23 GERALDO ★★ — 4 ILIEV ★★
3 EMEGHARA ■ — 14 LATOVLEVICI ■
55 BOURCEANU (CPT.) ★ — 5 BRANDAN ★★
11 PREPELIȚĂ ★★★ — 10 CR. TĂNASE ★★
30 NIKOLIC ★★ — 24 RUSESCU ★★

Arbitru: Cristian Balaj (Baia Mare) ★★
Asistenți: Aurel Oniță (Constanța) ★★★, Eduard Dumitrescu (Pitești) ★★★
Stadion: Arena Națională
Spectatori: 37.000

JUCĂTORUL MECIULUI BETO ★★★★

18 BASTOS ★ — 8 KAPETANOS ★★★ — 99 SOUGOU ★★
15 PERALTA ■ — 7 RENAN ★★
8 G. MUREȘAN ★★
45 CAMORA ★★ — 4 PANIN ★★
15 PICCOLO ★★ — 20 CADU (CPT.) ★★
33 BETO ★★★★

★★★★★ Excelent ★★★★ Foarte bine ★★★ Bine ★★ Mediocru ★ Slab ■ Foarte slab

MOALE *Gazonul de pe Național Arena s-a lipit de crampoanele jucătorilor*

Foto: Alexandru HOJDA

CE MECIURI SE MAI JOACĂ ÎN ACEST AN PE NAȚIONAL ARENA

14 DECEMBRIE
Steaua – AEK Larnaca
Europa League

19 DECEMBRIE
Steaua – Voința Sibiu
Liga I

Arena Națională e foarte frumoasă, ne-a impresionat. Însă gazonul de acolo este impracticabil, o rușine!
Iuliu Mureșan, președinte CFR Cluj

Fotografii: Alexandru HOJDA

FRUSTRARE *Florin și Mihai Costea, doi olteni neînțelesi*

7 **goluri** în 24 de partide are Mihai Costea la Steaua, în toate competițiile

2 **goluri** în 13 meciuri a marcat Florin Costea pentru Steaua, unul în Liga I și altul în Europa League

Foto: Bogdan IORDACHE

CONFLICT / FRAȚII COSTEA ȘI-AU CONTINUAT MECIUL CU FANII STELEI ȘI LA PARTIDA CU CFR

DOAR MIHAI A FOST IERTAT

După golul marcat cu CFR Cluj, „Nilă" a făcut pace cu fanii. Florin Costea rămâne în conflict cu peluza

Cristian SCUTARIU
cristian.scutariu@prosport.ro

Cristian VOINEA
cristian.voinea@prosport.ro

Intrarea celor doi Costea pe teren în partida cu CFR Cluj s-a produs într-un cor de fluierături. Cei 37.000 de spectatori prezenți la meci i-au taxat pe olteni pentru „aroganța" de după meciul cu Dinamo, atunci când au plecat direct la vestiare fără să mai salute galeria. Totuși, golul egalizator marcat de Mihai l-a scos pe acesta de pe „lista neagră", „Nilă" făcând un prim pas spre împăcare.

După ultimul fluier al lui Cristi Balaj, toți jucătorii Stelei s-au îndreptat către peluza în care stătea galeria. Toți, mai puțin frații Costea, care intenționau să se ducă direct spre vestiare. Mache, team-managerul echipei, a fost cel care l-a tras pe Mihai spre galerie, atacantul oprindu-se la aproximativ 35 de metri de fani pentru a-i aplauda **(foto mic, sus)**. Tot Mihai a fost cel care a beneficiat de clemență, în special după gol. Întreg stadionul i-a strigat numele la îndemnul crainicului, același tratament fiindu-i aplicat și la final.

FLORIN NU CEDEAZĂ

Dacă pentru Costea cel mic lucrurile par să intre pe un făgaș normal, „Cioară" nu vrea să audă de împăcare. Încă supărat după ce a fost scuipat la Piatra-Neamț, Florin nu a vrut să meargă după meciul cu CFR la galerie. Nici Narcis Răducan nu a reușit să îl înduplece, atacantul oltean îndreptându-se direct către vestiare, fără a răspunde măcar la aplauzele răzlețe ale fanilor de la tribuna I.

EPISOADELE DE INDISCIPLINĂ ALE FRAȚILOR COSTEA LA STEAUA

- **Florin Costea i-a luat mingea lui Rusescu la meciul tur cu Schalke pentru a executa o lovitură liberă. Șutul s-a dus mult peste poartă!**
- **Tot Florin l-a înjurat pe Galamaz la un antrenament și a fost dat afară de Ilie Stan**
- **„Cioară" a comis-o din nou la partida cu Rapid, atunci când a plecat la vestiare în minutul 80, după ce Ilie Stan i-a spus că nu va mai intra pe teren**
- **Înaintea partidei cu Chiajna, Florin s-a luat la bătaie la antrenament cu Bourceanu, incident în urma căruia a fost amendat cu 10% din salariu**
- **Mihai și Florin au reintrodus în cantonamentul echipei moda jocurilor de poker, lucru confirmat chiar de Gigi Becali**

După victoria cu Dinamo (3-1), Steaua a obținut o remiză cu CFR (1-1), însă cert e că a arătat că este o echipă care se poate bate la titlu. Un mare merit îl are Ilie Stan, care pare să-și fi asigurat locul pe bancă și din iarnă

REZULTATE!

60 **la sută a fost posesia** Stelei, spre deosebire de cele 40 de procente ale ardelenilor

27 **de șuturi** a tras la poartă echipa lui Ilie Stan. Doar 10 în dreptul CFR-ului

12 **ocazii clare de gol** a bifat Steaua (trei bare), spre deosebire de cele trei ale ardelenilor

DE CE N-AU ÎNSCRIS ÎN SUPERIORITATE

„PE FINAL S-AU PIERDUT"

Chiar dacă mai erau aproximativ opt minute de disputat în meciul cu CFR și aveau doi oameni în plus, steliștii nu au reușit să desfacă apărarea lui Jorge Costa prin pase lungi. „Eu nu le-am zis să folosească angajări pentru un joc aerian. Probabil tensiunea și faptul că mai era foarte puțin de jucat i-au făcut să își piardă capul. Era foarte greu să mai putem reuși ceva pe final", a spus antrenorul roș-albaștrilor.

REZULTATE

E PESTE LEVI! RĂMÂNE ȘI DIN IARNĂ!?

În momentul în care a decis să apeleze la Ilie Stan, Gigi Becali a avertizat că va analiza prestația tehnicianului în funcție de locul pe care echipa îl ocupa la momentul respectiv. „E la opt puncte de Dinamo. Dacă la sfârșitul turului e tot acolo sau se apropie, înseamnă că poate rămâne și în retur. Dacă ne distanțăm, pleacă", anunța finanțatorul în urmă cu două luni. Din momentul venirii sale, Steaua a acumulat 18 puncte în nouă etape, în timp ce Roni Levi avea doar 11 puncte după opt runde. Totodată, cu Ilie Stan pe bancă, Steaua a făcut același număr de puncte ca liderul Dinamo în opt etape, 17, fără a contabiliza și ultima etapă din tur!

Linie de clasament Levi în Liga I
8 meciuri 3 victorii 2 egaluri 3 înfrângeri = 11 puncte
Linie de clasament Stan în Liga I
9 meciuri 5 victorii 3 egaluri 1 înfrângere = 18 puncte

Meciurile lui Levi	Meciurile lui Stan
Sibiu (d) 1-1	Oțelul (a) 2-1
Mioveni (a) 4-0	Vaslui (d) 0-0
„U" Cluj (a) 2-1	Rapid (a) 0-0
Astra (d) 1-2	Petrolul (d) 3-0
Tg. Mureș (a) 2-0	Concordia (a) 2-1
Gaz Metan (d) 0-3	Ceahlăul (d) 0-1
Pandurii (a) 1-2	Brașov (a) 1-0
Sportul (d) 0-0	Dinamo (d) 3-1
	CFR Cluj (a) 1-1

SCHIMBARE

FLORIN NU MAI PLEACĂ!

Dacă săptămâna trecută era decis să îl cedeze pe Costea cel mare, Gigi Becali a dezvăluit că atacantul nu va părăsi echipa în această iarnă. Mai mult, el va beneficia de un tratament special din partea conducerii ca să revină la formă maximă într-un timp mai scurt. "I-am zis lui Florin că nu îl mai dau. O să îi angajez un preparator fizic doar pentru el. În primăvară o să îl vedem și la echipa națională, așa mi-a spus Dan Petrescu", a spus finanțatorul Stelei la gsptv. **(Cristian VOINEA)**

INCIDENTE

BĂTAIE ÎNTRE FANII STELEI

Jocul cu CFR Cluj a fost primul disputat pe Național Arena în care forțele de ordine au avut treabă serioasă. În timpul primei reprize a izbucnit un conflict între fanii Stelei de la Peluza Nord, stewarzii fiind nevoiți să solicite ajutorul Jandarmeriei pentru a-i potoli. În urma conflictului, doi suporteri steliști au fost conduși în afara stadionului și amendați, un altul având nevoie de îngrijiri din partea medicilor pentru că sângera la nivelul feței. (Cristian SCUTARIU)

APRECIERE

RUSESCU, NOUL IDOL

Dacă până acum în galeria Stelei abunda de bannere și mesaje pro-Martinovic, la partida cu CFR Cluj acestea au fost înlocuite. **Raul Rusescu (foto)** este noul idol al peluzei, fanii Stelei dedicându-i jucătorului care a marcat o „dublă" cu Dinamo două mesaje speciale. „Mulțumim, Raul!", a fost primul, format din litere inscripționate pe tricourile a 12 fani. Al doilea, arborat la tribuna a II-a, a fost „Respect, Raul!". De altfel, Rusescu a fost cel mai aplaudat stelist la începutul meciului, atunci când numele i-a fost aplaudat minute în șir. **(Cristian VOINEA)**

BECALI: „BALAJ E ULTIMA JIGODIE!"

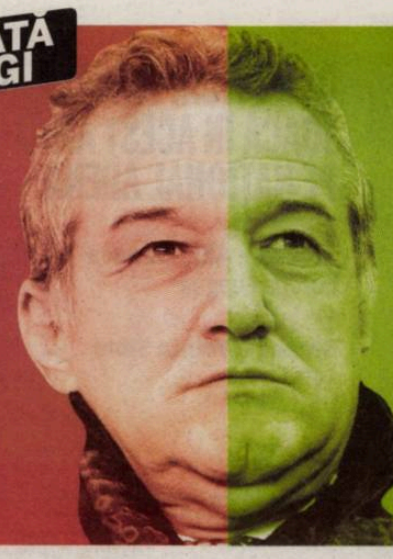

POATE MERGE DATORITĂ LUI GIGI!

Finanțatorul roș-albaștrilor a lansat un atac fără precedent la adresa lui Cristi Balaj, cel care a condus la centru Steaua – CFR (1-1)

VICTIMĂ *Cristi Tănase (medalion) a avut de suferit de pe urma unui cot în față al lui Gabi Mureșan, însă jucătorul CFR-ului a fost eliminat mult mai târziu*

Cristian VOINEA
cristian.voinea@prosport.ro

Cristian SCUTARIU
cristian.scutariu@prosport.ro

A oficiat trei partide importante în doar șase zile, fiind considerat de Ion Crăciunescu cel mai în formă arbitru la ora actuală. Totuși, după Steaua – CFR, Cristi Balaj a fost acuzat de Becali că a luat bani de la clujeni la începutul campionatului, iar ardelenii țipă că au avut două eliminări nemeritate.

CE SPUNE ARBITRUL BALAJ: „TREBUIA SĂ ÎI ELIMIN PE MUREȘAN ȘI GERALDO"

La un meci cu încărcătură, greșelile de arbitraj sunt nelipsite. Cristi Balaj a intrat în vizorul patronului stelist, acesta acuzând că nu l-a trimis pe Gabi Mureșan la cabine mai devreme. „La acea lovire cu cotul la Tănase, trebuia să îi dau al doilea cartonaș galben lui Mureșan", a spus Balaj. Totodată, arbitrul spune că a făcut o greșeală și în favoarea Stelei: „După ce am revăzut meciul, consider că și Geraldo trebuia să primească al doilea cartonaș galben în a doua repriză".

CE SPUNE STEAUA BECALI: „E TREABĂ SATANICĂ ÎNTRE EL ȘI PASZKANY"

Prestația centralului din Baia Mare l-a determinat pe Becali să facă dezvăluiri incendiare după fluierul final. „Balaj are legături cu Serviciile Secrete ungurești. La meci am văzut că Balaj este unul dintre arbitrii de casă ai CFR-ului, ăia de acolo au dat spagă la începutul campionatului și acum așteaptă. DNA-ul nu îi mai poate prinde, pentru că au dat deja banii. E ultima jigodie, cel mai mare tâlhar! Eu l-am iertat, că e treabă satanică între el și Paszkany", a tunat Becali, care i-a reproșat neeliminarea la timp a lui Mureșan.

CE SPUNE CFR MUREȘAN: „BALAJ POATE A FOST OBOSIT"

Replica din partea CFR-ului nu a întârziat, clujenii arătând cu degetul faptul că Geraldo nu a fost eliminat și că arbitrul băimărean a fost obosit: „Balaj ne-a dezavantajat prin cele două eliminări. Dacă Mureșan trebuia eliminat, și Geraldo putea vedea cartonașul roșu. Cine știe, probabil Balaj este obosit pentru că a arbitrat multe meciuri în ultima vreme", a spus Iuliu Mureșan. ■

E o dovadă de lașitate să arunci cu acuze din spatele microfonului. Propun înființarea unei Ligi I la K1 între patronii cluburilor. Primul meci l-aș vrea cu Becali, să văd acolo cât e de bărbat
Arpad Paszkany, patron CFR Cluj

8 mii de euro a costat proteza pentru piciorul drept

Dacă Paszkany vrea să ne batem în ring, îi dau ring! O să îi rup mâinile și picioarele, dar după aia să nu se ducă la procurori. Îl chem pe Fane Dediu
Gigi Becali, patron Steaua

850 de lei este venitul lunar al lui Turcu din pensia de boală și de invaliditate

Visul meu este să revin ca antrenor pe banca unei echipe de seniori
Viorel Turcu

Mircea Sandu m-a ajutat după prima amputare, iar Mitică Dragomir după a doua
Viorel Turcu

Nu m-a ajutat nimeni din partea sindicatelor jucătorilor
Viorel Turcu

Viorel Turcu a primit cadou de la patronul Stelei, chiar de Moș Nicolae, o proteză pentru al doilea picior amputat

Mihai ANDRIEȘ
mihai.andries@prosport.ro

Drama lui Viorel Turcu, fost campion al României cu FC Argeș, Dinamo și Steaua, este tulburătoare. La 51 de ani are diabet chimic și ambele picioare amputate din cauza unor infecții, dreptul chiar în august 2011. Dacă la stângul are proteză de trei ani, de câteva zile a reușit să își rezolve și problema piciorului drept cu ajutorul lui Gigi Becali.

În 1996, Turcu s-a ales cu diabet chimic după o operație de chist hidatic la pancreas. Apoi, în 2008, i-a fost amputat piciorul stâng de la gambă, ca urmare a unei infecții grave survenite după o fractură. În această vară, tot o fractură urmată de o infecție l-a lăsat și fără piciorul drept, dar de sub genunchi. În 2008, salvarea lui s-a numit Mircea Minea, primarul Chiajnei fiind un mare fan al Stelei. Acesta l-a ajutat plătindu-i operația și proteza pentru stângul. A urmat recuperarea și apoi primarul din Mihăilești l-a pus la cârma echipei de fotbal din localitate. I-a dus în Liga a III-a, dar în vară a renunțat din cauza operației de amputare a celuilalt picior.

SALVATORUL BECALI

În septembrie, pe patul de spital, lui Turcu i-a fost promisă o rentă viageră de către patronul Stelei în valoare de 10 milioane de lei vechi lunar. În cele din urmă, la insistențele soției fostului fotbalist, patronul Stelei a acceptat să îi plătească în schimb proteza pentru piciorul drept. De Moș Nicolae, Turcu a aflat că proteza provizorie este gata și de câteva zile o folosește deja, urmând ca de mâine să primească proteza finală. ■

CV
Nume: **Viorel Turcu**
Data nașterii: **8 septembrie 1980**
Post: **atacant**
Carieră: **FC Argeș (1976-1982), Steaua (1982-1983, 1983-1984 retur, 1986-1987 tur), Dinamo (1983-1984 tur), FC Scornicești (1984-1986, 1986-1987 retur, 1987-1989), UTA (1989-1990), Vasas (Ungaria, 1991-1992)**
Meciuri/goluri în Liga I: **252/42**
Meciuri/goluri în națională: **7/1**

CHIPCIU, LA CFR!

Mijlocașul Brașovului și-a dat acordul să îmbrace tricoul formației din Gruia și va încasa o primă de instalare de 200.000 de euro

Daniel LUP
daniel.lup@prosport.ro

După ce a plecat neînvinsă din București, CFR i-a mai dat o lovitură Stelei. A obținut acordul verbal al lui Alexandru Chipciu (22 de ani) pentru o colaborare pe cinci ani. Mijlocașul va semna un precontract în ianuarie 2012 și va încasa un milion de euro dacă își va duce la final înțelegerea.

Unul dintre cei mai bine cotați jucători din Liga I, mijlocașul Alexandru Chipciu, este monitorizat și dorit aproape de toate forțele din Liga I. Brașoveanul joacă aproape meci de meci de un an și jumătate pentru „stegari", reușind să marcheze și opt goluri. În primele 17 etape din acest sezon, Chipciu a ratat numai șase minute, înscriind și cinci goluri. Interesul pentru Chipciu a crescut mai ales după ce s-a aflat că el mai are contract cu FC Brașov numai până în iunie 2012. Steaua și CFR au fost cele mai interesate de semnătura mijlocașului, trupa din Ghencea înaintând oferte atât iarna trecută, cât și în vară. Becali nu a ajuns însă la un acord cu Ioan Neculaie, dar nu a renunțat la ideea de a-l transfera în această iarnă.

SALARIUL ÎI CREȘTE DE LA AN LA AN

Clujenii de la CFR nu au stat însă nici ei cu brațele încrucișate și au înaintat oferte atât pentru jucător, cât și pentru clubul brașovean. După ce au bătut palma cu Chipciu pentru o colaborare, clujenii s-au arătat dispuși să-i achite lui Ioan Neculaie 300.000 de euro pentru a-l ceda încă din iarnă pe jucător. Acesta a refuzat categoric propunerea și l-a anunțat pe Iuliu Mureșan că prețul lui Chipciu este de 1.000.000 de euro. Mutarea are astfel șanse mici să se mai efectueze în pauza competițională, însă jucătorul va semna un precontract în ianuarie. Chipciu va încasa o primă de instalare de 200.000 de euro și un salariu de 120.000 de euro în primul an. Înțelegerea se va întinde pe cinci ani, iar salariul mijlocașului va crește cu aproximativ 15% în fiecare sezon competițional. ■

Chipciu e un jucător interesant pentru noi. Sper să-l putem lua
Arpad Paszkany, finanțator CFR

Weldon, Gabi Mureșan și Cadu nu vor juca în partida cu Astra din cauza cartonașelor primite sâmbătă, în meciul cu Steaua

5
goluri
a marcat Chipciu în acest sezon în 17 meciuri disputate pentru FC Brașov

CADU: „BALAJ NU A GREȘIT CU INTENȚIE"

Căpitanul formației din Gruia, Cadu (foto), a comentat declarațiile lui Gigi Becali cu privire la arbitrajul lui Cristi Balaj. „Da, ne-a ajutat. Noi am jucat cu 11 oameni și ei cu nouă. Dacă a greșit Balaj, nu cred că a făcut-o cu intenție", a spus Cadu, care nu a obținut nicio victorie contra Stelei de când e în România. „Nu i-am învins niciodată în anii în care am luat titlurile. Poate se repetă istoria și în acest sezon", a declarat lusitanul.

VALOARE
Pe site-ul transfermarkt.de Chipciu are o cotă de 750.000 de euro

Foto: Mircea ROȘCA

PUBLICITATE

OȚELUL 2
RAPID 0

www.prosport.ro

Foto: Alexandru HOJDA

„NE-AM BĂTUT SINGURI!”

Răzvan Lucescu este nemulțumit de faptul că elevii săi au ratat mult

Alex AMIRONOAIEI
alex.amironoaiei@prosport.ro

Tehnicianul giuleștenilor, Răzvan Lucescu (foto), este mulțumit de locul trei pe care este clasată Rapid în acest moment și speră ca în retur să recupereze punctele care o despart de lider.

Unde a pierdut Rapid meciul?
Am început prost, moale, am permis Oțelului să intre în joc. Au avut o primă ocazie, au marcat după un aut de margine și din acea situație tot jocul s-a schimbat. Meciul a devenit foarte aspru.

Aveți ceva să le reproșați jucătorilor?
Am jucat foarte bine în a doua repriză, dar am păcătuit. Parcă am vrut să intrăm cu ea în poartă. Apoi a venit al doilea gol al lor pe fondul nostru de dominare. Au avut un contraatac pe care l-au fructificat, aici s-a făcut diferența.

Față de partida cu Pandurii, la Galați ați avut multe ocazii de gol...
Când ratezi, începi să-ți pierzi din luciditate, din încredere. E păcat. A fost un meci pe care nu ar fi trebuit să-l pierdem. Nu putem decât să-i felicităm pe adversari, dar noi suntem singurii vinovați pentru că am pierdut. Diferența a fost făcută de faptul că Oțelul a fructificat tot ce a avut, iar noi am ratat foarte mult.

Sunteți mulțumit cu locul trei pe care îl ocupați acum?
Parțial. Din 18 meciuri, cu tot cu etapa viitoare, avem 10 în deplasare. E foarte greu. Am avut și foarte multe absențe în acest tur de campionat. Din păcate ne-au lipsit variantele de schimb. Au lipsit azi Herea și Alexa, Glauber și Ezequias au fost accidentați. Ca să duci un program infernal, cum am avut noi, ai nevoie de soluții, ceea ce noi nu am avut. ■

A fost o partidă ciudată. Am avut foarte multe ocazii și din păcate nu am câștigat. Partea bună e că ajungem în fața porții, acum trebuie să și învățăm să fructificăm ocaziile
Dani Coman, portar Rapid

Herea s-a accidentat la antrenamentul de sâmbătă al Rapidului și nu a făcut deplasarea la Galați. El va rata și ultimele două jocuri ale giuleștenilor din 2011, cu PSV și Vaslui

PLANETA SE SCUFUNDĂ! ÎN DUNĂRE

Rapidiștii au pierdut ieri cu Oțelul (2-0), iar primele promise de George Copos la final de an sunt tot mai departe

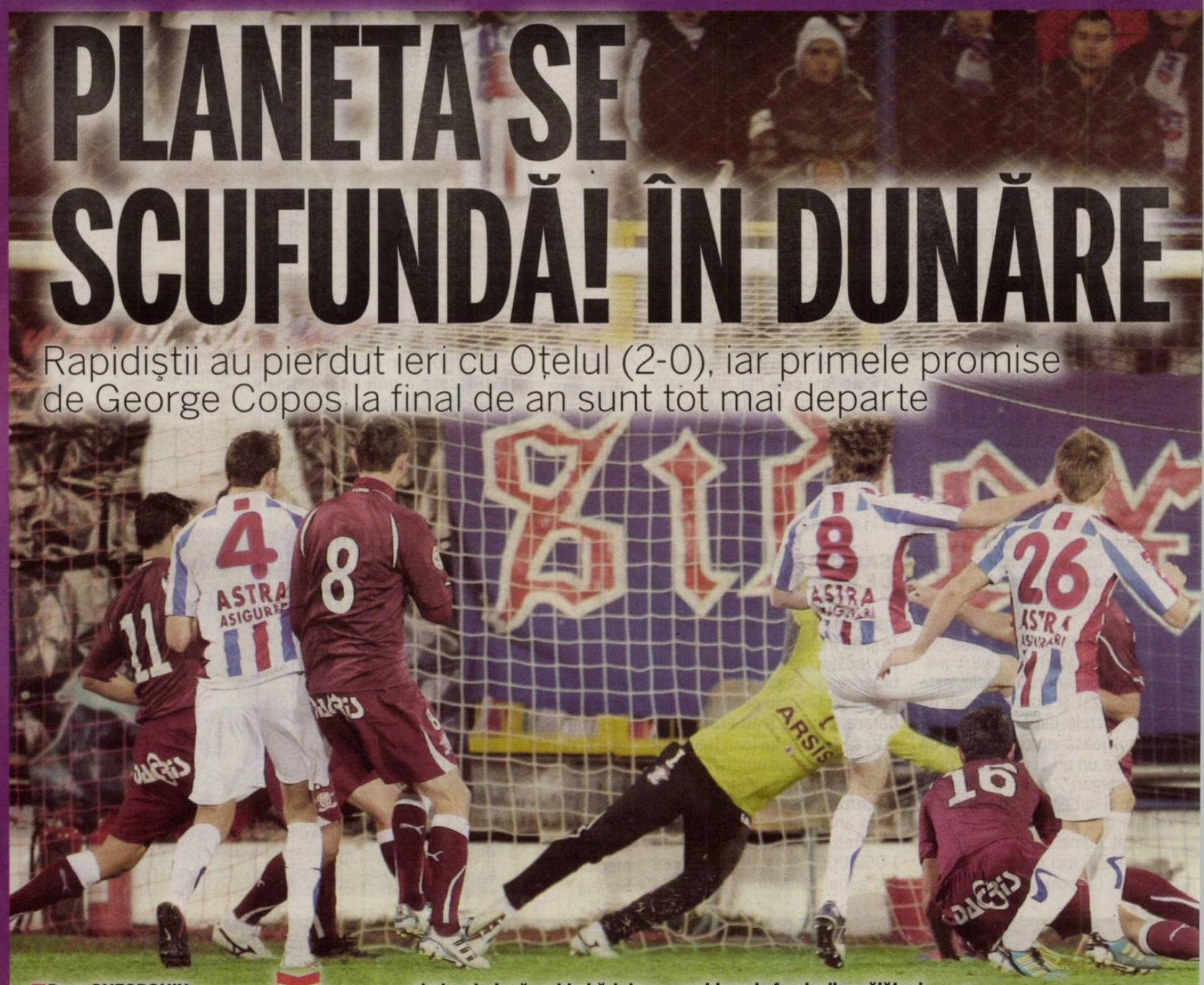

Doru GHEORGHIU
doru.gheorghiu@prosport.ro

Că a jucat la Târgu Jiu sau a apărut ieri pe stadionul din Galați, pentru Rapid a fost cam același lucru. Totul le-a stat împotrivă giuleștenilor și aseară, amintind parțial prin prestație de acel 0-3 încasat nu cu mult timp în urmă de la Pandurii. Restul l-a făcut ghinionul, iar Oțelul a învins cu 2-0.

Partida cu Oțelul a început nefast pentru Răzvan Lucescu: un gol încasat după o jumătate de oră de joc și cumva neanunțat de nimic și două schimbări irosite în prima repriză. Crețu în dreapta a fost o „gaură” reparată just de antrenorul său prin înlocuirea lui Duarte, pentru ca apoi să iasă și Roman, în urma unei accidentări. Era însă deja 1-0 pentru Dorinel, iar vișiniii arătau că n-au vână să întoarcă un meci menit să-i țină în preajma primului loc. Ocaziile au fost mai multe și mai periculoase la poarta lui Coman, pentru ca, în cealaltă parte, Pancu să se zbată ineficient și izolat.

UNDE SUNT FAVORIȚII LA TITLU?

Repriza a doua începe cu efectele săpunelii pe care Lucescu jr se pare că a administrat-o în vestiar. În paralel, problemele fundașilor gălățeni încep să se vadă tot mai hidos. Vișiniii par că aleargă mai mult și mai eficient, dar ratează și tabela nu se mișcă în favoarea lor. Răzvan Lucescu își pune tot mai frecvent mâinile în cap, iar jocul începe să nu mai semene cu Pandurii – Rapid, ci cu Steaua - CFR, cu giuleștenii logodiți cu ghinionul, după modelul marii rivale. De marcat marchează tot Oțelul, prin Iorga, și scorul îngheață apoi așa, deși se ratează mult în continuare la ambele porți. Planeta vișinie a făcut astfel baie și în Dunăre. Deplasările devin pentru giuleșteni momente de coșmar, iar statutul de favoriți la titlu devine tot mai mult o declarație amuzantă. ■

Am fost un meci greu, dar frumos. Este bine că am câștigat. E totuși o victorie cu o echipă care este în fața noastră și sper să câștigăm și etapa viitoare, cu Petrolul
Liviu Antal, mijlocaș Oțelul

MUNTEANU L-A AMENINȚAT PE STAN!

Dorinel Munteanu i-a transmis lui Marius Stan că are nevoie de Liviu Antal și speră ca până la începutul returului mijlocașul să-și prelungească contractul. „Am nevoie de Antal și dacă nu va rămâne la Galați, avem o problemă de comunicare”, a declarat Dorinel Munteanu. De partea cealaltă, Stan a dat asigurări că Antal va rămâne la Oțelul. (Doru GHEORGHIU)

Foto: Alexandru HOJDA

„NU RENUNȚĂM LA TITLU!“

Munteanu are planuri mari și vrea să aducă cinci jucători noi în iarnă

Alex AMIRONOAIEI
alex.amironoaiei@prosport.ro

Fericit că echipa sa a luat trei puncte cu Rapid, tehnicianul Oțelului, Dorinel Munteanu, nu ezită să spere la un nou titlu în primăvara anului viitor.

Oțelul a învins-o aseară pe Rapid, iar antrenorul gălățenilor e mulțumit de turul făcut de elevii săi. Munteanu speră ca la finalul sezonului „oțelarii” să se bată pentru titlu, dar pentru asta „Neamțul” cere întăriri de urgență. „Ținând cont de adversar, pot spune că sunt bucuros de victorie. De la anul vrem să facem o echipă tare, care să se bată iar pentru titlu. Sper ca această victorie s-o readucă pe Oțelul acolo unde merită, dar îmi doresc neapărat și cinci-șase jucători în plus. Nu renunțăm la lupta pentru titlu și nu am renunțat nici după rezultatele mai proaste de la începutul sezonului”, a spus aseară Dorinel. ■

Am avut și noroc. Am acumulat experiență după meciuriile din Ligă și acest lucru ne va ajuta în retur
Marius Stan, președinte Oțelul

OȚELUL 2
RAPID 0

www.prosport.ro

A REVENIT „BRICHETA”

Alexandru Deaconu a arbitrat aseară pentru prima dată Rapidul după celebrul scandal de acum trei ani și s-a achitat cu brio de sarcini

PIAZĂ REA *Rapid n-a câștigat niciun meci cu Deaconu la centru*

Foto: Alexandru HOJDA

Scandalul „Bricheta” s-a produs în martie 2008, după ce Deaconu a fluierat finalul confruntării Rapid - Steaua, după ce a fost lovit în cap de o brichetă aruncată din tribună. Rapid conducea cu 1-0, dar a pierdut apoi punctele la masa verde

Doru GHEORGHIU
doru.gheorghiu@prosport.ro

Alexandru Deaconu s-a aflat aseară la primul contact în calitate de arbitru cu Rapid, după celebrul scandal „Bricheta”. A părut destul de marcat de moment, cumpănindu-și cu multă atenție până și cea mai măruntă decizie.

Sunt de referință imaginile cu Deaconu oprind acel Rapid - Steaua după ce a fost lovit în cap de o brichetă. Ce a urmat după a fost un imens scandal, dat fiind că giulești au pierdut derby-ul la masa verde. De atunci au trecut trei ani în care arbitrul bucureștean a fost „ferit” de a oficia la meciurile vișiniilor. Aseară s-a întâmplat însă acest lucru, Deaconu achitându-se de această dată fără evenimente notabile de misiunea sa. A avut și o fază dificilă în minutul 37, cu Pancu picând ușor în careu și solicitând penalty. Deaconu a apreciat corect și nu a dat nimic.

Ca atitudine, a fost însă evident că a tratat cu maximă atenție această partidă. S-a străduit să explice fotbaliștilor fiecare decizie, mai ales celor de la Rapid, nu s-a grăbit să scoată cartonașele și a alergat mult, încercând să rămână aproape de disputa pentru balon. Totul în timp ce a fost apostrofat frecvent de galeria giulești prezentă la Galați. ■

OPORTUNIȘTI *Antal și Iorga (dreapta) au speculat la maxim ocaziile avute aseară*

Foto: Alexandru HOJDA

capturi: DIGISPORT

SHOW

NEAGU, „TRIMIS” ÎN GARD DE ANTAL

Mijlocașul Ionuț Neagu a fost actorul unei faze comice aseară. Imediat după gol, Neagu a alergat înspre Antal pentru a-l felicita. Numai că atacantul campioanei nu l-a văzut pe colegul său care venea din spate și s-a pus în genunchi în momentul în care Neagu a plonjat. Astfel, mijlocașul central a sărit în gol și a fost la un pas să ajungă în gard. (Dănuț LUNGU)

OȚELUL 2 (1)
Marcatori: '30 Antal, 1-0; '63 Iorga, 2-0
Antrenor: Dorinel Munteanu
Rezerve: 1. Brăneț - 2. Skubic, 11. Frunză, 17. Buș
Schimbări: 10. Paraschiv (Filip '80), 37. Viglianti (Iorga '89), 19. Punosevac (Pena, 90+4)
Cartonaș galben: Perendija '48
Cartonașe roșii: -

RAPID 0 (0)
Marcatori:
Antrenor: Răzvan Lucescu
Rezerve: 89. Straton - 9. Cassio, 15. Oros, 32. Apostol
Schimbări: 2. Duarte ★★ (Crețu '33), 24. Surdu ★ (Roman '40), 21. Sburlea ★ (Teixeira '71)
Cartonașe galbene: 16. Burcă '31, 2. Duarte '62
Cartonașe roșii: -

4-2-3-1: 12 GRAHOVAC ★★★; 55 PERENDIJA ★, 5 LJUBINKOVIC ★★; 3 RĂPĂ ★★, 23 SĂLĂGEANU ★★; 29 GIURGIU (CPT.) ★★, 4 FILIP ★★; 26 NEAGU ★★; 8 ANTAL ★★★, 27 PENA ★★, 7 IORGA ★★

4-1-4-1: 1 PANCU ★★; 7 DEAC ★★, 14 ROMAN ★; 20 GRIGORIE ★, 80 TEIXEIRA ★; 8 GRIGORE ★; 19 BOZOVIC ★, 17 CREȚU ■; 16 BURCĂ ★, 4 ANTONIO (CPT.) ★★; 1 COMAN ★★

Arbitru: Alexandru Deaconu ★★★ (București); **Asistenți:** Zoltan Szekely ★★★ (Baia Mare) și Ionel Popa ★★★ (Pașcani); **Stadion:** Oțelul (Galați); **Spectatori:** 5.000

JUCĂTORUL MECIULUI
ANTAL ★★★

★★★★★ Excelent ★★★★ Foarte bine ★★★ Bine ★★ Mediocru ★ Slab ■ Foarte slab

Foto: Ionatan ȚUȚU

HAZ

AJUTOR DE LA MOȘ CRĂCIUN

La faza care a dus la deschiderea scorului în minutul 30 de către Liviu Antal, mingea cu care s-a executat aruncarea de la margine a fost retrimisă din tribună de un suporter care era costumat în Moș Crăciun. Gălățeanul Iorga a primit repede balonul de la un fan îmbrăcat în Moș Crăciun, a aruncat mingea în careu și, din învălmășeală, Oțelul a marcat. **(Alex AMIRONOAIEI)**

REPROȘ

RAPIDIȘTII, ÎNJURAȚI DE FANI!

La finalul jocului de la Galați, fanii Rapidului au fost nemulțumiți de evoluția elevilor lui Răzvan Lucescu, pe care i-au apostrofat și cărora le-au reproșat lipsa de atitudine. Mijlocașul **Ștefan Grigorie (foto)** a fost printre puținii rapidiști care au mers să salute galeria, dar a fost întâmpinat cu fluierături și înjurături de ultrașii alb-vișinii. **(Alex AMIRONOAIEI)**

PUBLICITATE

ASTRA 0
DINAMO 0

www.prosport.ro

DINAMO
e lider din etapa a doua

Loc	Echipa	M	V	E	Î	Gol.	Pct.	Ad
★ 1	Dinamo	17	11	4	2	31-10	37	+13
★ 2	CFR Cluj	17	11	3	3	36-14	36	+9
● 3	Rapid	17	10	4	3	27-15	34	+10
● 4	Steaua	17	8	5	4	23-14	29	+2
5	Oţelul Galaţi	17	8	4	5	16-14	28	+4
6	FC Vaslui	16	8	3	5	25-14	27	+3
7	„U" Cluj	16	7	6	3	22-15	27	+6
8	Pandurii Tg. Jiu	16	7	5	4	23-15	26	+2
9	Astra Ploieşti	17	6	7	4	17-16	25	-2
10	Ceahlăul	16	5	6	5	14-19	21	-3
11	FC Braşov	17	5	4	8	17-16	19	-5
12	Petrolul	17	4	6	7	15-20	18	-6
13	Gaz Metan	16	5	2	9	22-29	17	-7
14	Voinţa Sibiu	17	4	5	8	12-21	17	-10
▼ 15	Târgu Mureş	17	3	7	7	17-24	16	-11
▼ 16	Sportul Stud.	17	2	7	8	15-29	13	-14
▼ 17	Chiajna	16	2	4	10	8-25	10	-14
▼ 18	CS Mioveni	17	2	2	13	10-40	8	-19

Legendă: ★ Campioana merge în turul trei preliminar al LC pentru campioane ★ Vicecampioana merge în turul trei preliminar al LC pentru non-campioane ● Europa League, plus câştigătoarea Cupei ▼ retrogradare

ETAPA A XVII-A

VINERI
FCM Tg. Mureş - FC Braşov 0-0
SÂMBĂTĂ
"U" Cluj - FC Vaslui 0-1 (0-0)
Steaua - CFR Cluj 1-1 (0-0)
IERI
Sportul - Petrolul 1-1 (0-0)
CS Mioveni - Voinţa Sibiu 1-2 (0-1)
Oţelul - Rapid 2-0 (1-0)
Astra - Dinamo 0-0
AZI
Gaz Metan - Ceahlăul 16:00 Dolce Sport 1
Pandurii - Chiajna 20:00 Digi Sport 1

ETAPA A XVIII-A

VINERI, 16 DECEMBRIE
Gaz Metan - FC Braşov 20:30 DigiSport 1
SÂMBĂTĂ, 17 DECEMBRIE
Sportul - Chiajna 13:00 DigiSport 1
Astra - CFR 17:00 DigiSport 1
Tg. Mureş - Dinamo 20:30 DigiSport 1
DUMINICĂ, 18 DECEMBRIE
Pandurii - Ceahlăul 16:00 DolceSport 1
"U" Cluj - Mioveni 18:00 DigiSport 1
Oţelul - Petrolul 20:30 DigiSport 1
LUNI, 19 DECEMBRIE
Steaua - Voinţa 20:00 GSP TV
MARŢI, 20 DECEMBRIE
FC Vaslui - Rapid 20:30 DigiSport 1

GOLGHETERI

13 GOLURI
M. NICULAE (Dinamo)

12 GOLURI
WESLEY (Vaslui)

8 GOLURI
DĂNCIULESCU (Dinamo)

7 GOLURI
RUSESCU (Steaua)
HEREA (Rapid)
WELDON (CFR)
OPRIŢA (Petrolul)

PULHAC, DUPĂ UN AN, PATRU LUNI ŞI 10 ZILE

Ciobotariu a surprins după ce l-a titularizat pe fostul jucător de la Hercules ca mijlocaş stânga

Mircea DOMINTE
mircea.dominte@prosport.ro

Cristi Pulhac a debutat într-un meci oficial pentru Dinamo în acest sezon. A făcut-o pe un post pe care nu a jucat de foarte multe ori, aseară luându-i locul accidentatului Alexe.

Cristi Pulhac a îmbrăcat din nou tricoul lui Dinamo într-un meci oficial. Revenit în vară de la Hercules, acolo unde a fost împrumutat sezonul trecut, fundaşul nu a bifat niciun meci în acest an competiţional. În cantonamentul din Austria s-a accidentat, iar de aici a urmat o serie de recidive din cauza cărora a stat departe de gazon elevul lui Ciobotariu. În toamnă, după ce s-a întors de la o clinică din Roma, Pulhac a putut relua pregătirea normală, însă, în afara unei reprize în amicalul cu Dacia Chişinău, jucătorul nu a mai prins niciun minut în echipa „câinilor".

ALEXE ESTE ACCIDENTAT

Aseară, în lipsa lui Marius Alexe, tehnicianul dinamovist a hotărât să-l titularizeze pe Pulhac pe postul de mijlocaş stânga, acolo unde jucătorul nu a evoluat prea mult. ■

Dinamo- Sportul, 5-3, partidă disputată pe 1.08.2010, este ultimul meci oficial în care a jucat Pulhac pentru Dinamo

DINAMO ÎŞI IA „ARIPI"

Milocaşul dreapta Enache, de la CS Mioveni, şi neamţul Grote, de la Bochum, pot completa lotul din iarnă

Mircea DOMINTE
mircea.dominte@prosport.ro

Pentru a crea concurenţă pe posturi, Dinamo vrea să se întărească în pauza competiţională cu un jucător de la CS Mioveni: Gabi Enache (foto). Pe lângă mijlocaşul de 21 de ani, în „Groapă" are mari şanse să ajungă şi Dennis Grote (25 de ani), fotbalist ce aparţine de VfL Bochum şi care a sosit azi la Bucureşti pentru a susţine probe de joc.

Gabriel Enache, internaţionalul U21 al Mioveniului, poate ajunge la Dinamo începând din această iarnă. Chiar dacă se află cu argeşenii pe ultimul loc, mijlocaşul dreapta a fost unul dintre cei mai buni oameni ai echipei, reuşind patru pase de gol în tur (CS Mioveni a dat în total 10 goluri!). Pe lângă Enache, oficialii bucureşteni sunt aproape să-şi asigure şi serviciile unui mijlocaş german de bandă stângă, care poate evolua şi ca fundaş: Dennis Grote. Jucătorul va fi împrumutat până în vară de la Bochum, echipă la care este legitimat din 2004. Neamţul va ajunge astăzi la Bucureşti, iar dacă îl va impresiona pe Liviu Ciobotariu, poate semna un contract până la vară cu roş-albii.

REZULTAT / EGALUL DE ASEARĂ O FACE PE DINAMO CAMPIOANĂ DE TOAMNĂ

„CÂINI" CU PUNC ÎN FRUN

Ciobotariu şi ai lui au revenit pe primul loc în urma remizei albe cu Astra, dar rănile după Steaua par să se vindece destul de greu

Costin NEGRARU
costin.negraru@prosport.ro

Dinamo a venit la Ploieşti pentru a doua parte a terapiei post Steaua. Încă trebuia să îşi găsească nişte răspunsuri pentru întrebările puse după înfrângerea cu marea rivală. Cu un joc chinuit şi maximum trei ocazii de băgat în seamă, în loc de răspunsuri, oamenii lui Ciobi primesc noi dileme.

Cu Astra, în sfârşit, s-a auzit şi glasul galeriei. Apropo, prin birouri ar trebui să se înţeleagă că un stadion n-are suflet, chiar dacă e plin ochi, atunci când nimeni nu cântă. Dar asta prea puţin contează pe la noi, cei care nu dormim noaptea încercând să născocim noi idei de a-i ţine pe oameni în afara arenelor.

CÂND FOTBALUL A URLAT DE DURERE

Lăsând costumele la o parte, ajungem la tricourile din teren. Prima constatare e că lotul lui Dinamo pare mai firav decât o păpădie la prima adiere de vânt. Altfel nu s-ar justifica deloc apariţia lui Pulhac la mijloc. E clar că Ciobi n-are cu cine! Dar ai lui sunt toţiţi în lupte, fie ele şi inutile, şi nu se dau la o parte aşa uşor. Scrâşnitul dinţilor, sunetul deja enervant al apărătorilor ciocnindu-se şi câteva înjurături de durere. Asta a avut din plin meciul de la Ploieşti. Plus două mari şanse în alb-roşu. „Săgeata" Niculae l-a înşurubat pe Găman, dar Lung şi-a întins braţele la maximum şi a scos (19), apoi goalkeeper-ul s-a aruncat disperat la centrarea lui Rus şi l-a mai blocat încă o dată pe cel mai activ dinamovist. E mai greu când „Cap de Zmeu" s-a transformat din lanterna care lumina jocul în lumânare ce stă aprinsă doar câteva minute pe repriză.

CU UN PUNCT, CAMPIOANĂ DE TOAMNĂ

Trec minutele şi la Dinamo nu se schimbă nimic. E clar, Ciobi încearcă terapia prin durere. Dureros de aproape trece şi şutul lui Cătălin Munteanu (62) şi toţi par să se mulţumească cu punctul care-i aduce din nou în vârf. Până şi „Danciu", cel cu peste două sute de goluri, zice că e mai bine aşa când nu se sincronizează cu centrarea lui Rus din faţa porţii (75).

A încercat şi Liviu Ganea dar nu a nimerit poarta, iar Dinamo câştigă un punct care o face campioană de toamnă. Totuşi, „câinii" pot fi nemulţumiţi. Au pierdut alte două puncte într-o etapă care le era favorabilă. ■

ASTRA 0
DINAMO 0

www.prosport.ro

OPINIE

PE BUNE

Mihai MIRONICĂ

mihai.mironica
@protv.ro

CEI MAI BUNI DINTRE SLABI

Toată suflarea dinamovistă s-a încărcat de entuziasm după anunțul făcut de unul dintre cei mai faimoși dinamoviști, Adi Minune, privind noul imn pe care ar urma să-l scrie pentru echipă împreună cu suporterii și jucătorii. **Aș da puncte de la mine să văd așa ceva. Într-o liniște care oscila între boicot și respect pentru cimitirul din vecini, Dinamo a jucat la Ploiești pe un stadion unde s-a bătut totuși recordul de șapte bilete vândute la meciul Astra - Ceahlăul.** Cârcotașii, alții decât cei care merg cu gipul pe contrasens, spuneau că liniștea va fi cuvântul de ordine într-o partidă în care Dinamo întâlnea o echipă cu patron, președinte și antrenor dinamoviști și cu alți doi foști dinamoviști, N'Doye și Miranda, care făcuseră rost de suspendări pentru acest meci. Cică au fost amendați pentru asta, dar, vorba celor de la CFR Cluj, or exista ordine de plată pentru aceste amenzi?

Comentatorul meciului vorbește de 300 de dinamoviști în tribune. Asta sună, totuși, a mobilizare generală. **Până și arma ultrasecretă Pulhac a fost pusă la bătaie, și nu oricum, ci în linia de mijloc! În prima jumătate de oră, acest Hercule din Alicante al lui Dinamo s-a distins prin trei faulturi, din care unul de „galben".**
După aceste fapte de arme, dinamoviștii îl cereau deja pe Selymes în teren.
După o primă repriză în care un dribling a fost la fel de ușor de găsit precum un al doilea șaormar la Miami, comentatorul animă începutul reprizei a doua cu memorabila expresie „o pasă lungă, dar puțin cam scurtă", prin care, practic, rezumă istoria omenirii din perspectiva celor două sexe.
Astra, acest zero absolut, i-a fost inaccesibilă lui Dinamo. Returul campionatului se anunță teribil. Candidatele la titlu sunt una mai slabă decât cealaltă.

EFORT

BADEA A VENIT LA MECI

Deși s-a spus că Nicolae Badea a fost internat săptămâna trecută pentru niște analize medicale amănunțite, președintele lui Dinamo a fost prezent în tribune la partida de la Ploiești. Acesta a făcut tot posibilul să fie alături de echipă după eșecul din derby-ul cu Steaua (1-3), astfel dorind să le ridice moralul jucătorilor. **(Mircea DOMINTE)**

ABSENȚE

MIRANDA ȘI N'DOYE ÎN TRIBUNĂ

La meciul de aseară, jucătorii lui Dinamo au avut ocazia să se întâlnească cu doi foști colegi, Lucian Goian și Valeriu Găman, alături de care s-au întreținut câteva minute înainte de fluierul de început. Din lotul Astrei au lipsit Osvaldo Miranda și Ousmane N'Doye, suspendați în urma cartonașelor roșii încasate cu FC Brașov. **(Mircea DOMINTE)**

SERIE D

ROMÂN SALVAT DE LA MOARTE!

Momente de groază ieri, la partida Boville - Progetto Sant'Elia, din a cincea ligă italiană. Adrian Atomei (19 ani), un român care evoluează pentru Sant'Elia, a fost salvat de la moarte de intervenția unui coechipier, după o accidentare dură, în urma căreia și-a înghițit limba. Transportat la un spital din Frosinone, Atomei s-a ales doar cu o deviație de sept, fiind deja externat. **(M. Molnar)**

INCIDENTE

SUPORTERI OPRIȚI LA INTRAREA ÎN ORAȘ

Fanii „câinilor" au întâmpinat probleme în deplasarea la Ploiești. Un autocar a fost oprit chiar la intrarea în oraș de către forțele de ordine. Aceștia nu au mai putut ajunge la stadion, dar chiar și așa, Dinamo a fost susținută din tribună de aproximativ 400 de oameni, mai mult decât au fost la meciul de joi, cu Petrolul. (Mircea DOMINTE)

SUSPENDAT

KONE A INTRAT ÎN VACANȚĂ

Mijlocașul lui Dinamo nu va juca etapa viitoare, acesta fiind suspendat. Kone a primit cartonaș galben în meciul cu Astra în urma unui fault din spate la Morais. Astfel, închizătorul "câinilor" va absenta contra celor de la Tg. Mureș runda următoare. În locul este posibil să intre Pătrașcu, mijlocașul care nu a prins de multe ori primul 11 în acest sezon. (Mircea DOMINTE)

Foto: Bogdan IORDACHE

Foto: Dan TĂUȚAN

CINE VINE DUPĂ BADEA?

În ultima etapă a turului, Niculescu va sta pe bancă, iar până la Crăciun, Walter vrea să numească un nou antrenor. Pustai, Bergodi, Grigoraş şi Rednic sunt pe listă

Cătălin MUREŞANU
catalin.muresanu@prosport.ro

Vlad MĂCICĂŞAN
vlad.macicasan@prosport.ro

Fără victorie în ultimele patru partide şi cu doar două puncte câştigate, Ionuţ Badea s-a despărţit de Universitatea Cluj la finalul partidei cu SC Vaslui, scor 0-1. Tehnicianul nu a mai participat la conferinţa de presă, iar Felix Grigore l-a anunţat că de echipă se va ocupa de astăzi interimarul Claudiu Niculescu.

Imediat după ultimul fluier al partidei cu SC Vaslui, Ionuţ Badea a părăsit Cluj Arena fără să mai participe la conferinţa de presă. A trecut totuşi prin vestiar pentru a-şi lua rămas-bun de la elevii săi. După meci, tehnicianul a primit un telefon din partea lui Felix Grigore, care l-a anunţat că din această săptămână de echipă se va ocupa Claudiu Niculescu. Atacantul va fi interimar şi va sta pe bancă la ultimul meci al anului, cel cu Mioveni, de pe teren propriu.

CE SE VA ÎNTÂMPLA CU BADEA

După partida de la Sibiu, scor 0-0, Ionuţ Badea nu a mai vorbit deloc cu Florian Walter. Aseară, cei doi s-au auzit la telefon, iar azi se vor întâlni pentru rezilierea contractului. Tehnicianului îi expiră înţelegerea cu „şepcile-roşii" în vară, iar în cazul în care nu va fi de acord să părăsească echipa, va fi nevoit să stea la dispoziţia clubului până la finalul contractului.

BERGODI ŞI PUSTAI MAI BINE CLASAŢI

Dacă în ultima etapă Claudiu Niculescu va conduce echipa din postura de interimar, şefii „studenţilor" doresc să rezolve până la Crăciun problema băncii tehnice. Clujenii au deja o listă cu mai multe nume pentru a-l putea înlocui pe Badea, dar încă nimic nu este clar. Cel mai probabil, negocierile vor începe după finalul ultimului meci din Liga I al acestui an. ■

VARIANTE PENTRU BANCA LUI "U"

CRISTIANO BERGODI: Liber de contract. Şefii se tem că italianul va avea nevoie de prea mult timp pentru a cunoaşte vestiarul.

CRISTI PUSTAI: Cu o imagine bună în Liga I, "matematicianul" este pe placul jucătorilor şi al conducerii. Antrenorul este sub contract cu Gaz Metan Mediaş.

PETRE GRIGORAŞ: Are şanse mici. Este sub contract cu Pandurii, iar şefii nu cred că Grigoraş s-ar putea descurca la o echipă cu pretenţii de cupele europene.

MIRCEA REDNIC: Liber de contract. Sunt şanse mici ca „Puriul" să ajungă pe Cluj Arena, mai ales că greii vestiarului se opun, iar finanţatorul are şi el semne de întrebare.

„U" CLUJ — **0**
Marcatori:
Antrenor: Ionuţ Badea
Rezerve: 12. M. Popa - 6. Abrudan, 14. Bazzi, 23. Achim
Schimbări: 11. Machado ★ (Niculescu '58), 8. Nasser ★ (Păcurar '68), 20. Cojocnean ★ (Tony '74)
Cartonaşe galbene: Păcurar (35), Niculescu (42), Szukala (66)
Cartonaşe roşii:

FC VASLUI — **1**
Marcatori: '85 Adailton, 0-1
Antrenor: Viorel Hizo
Rezerve: 22. Puia - 5. Zmeu, 25. Geriem, 88. Buhăescu
Schimbări: 77. P. Jovanovic ★ (Wesley '67), 30. R. Costin (Gladstone '82), 9. Yero Bello (Temwanjera '86)
Cartonaşe galbene: Pavlovic (23), Balaur (43), Gladstone (82), Yero Bello (90)
Cartonaşe roşii:

Arbitru: Alexandru Tudor ★★★ (Bucureşti); **Asistenţi:** Octavian Şovre ★★★ (Oradea) şi Dorin Mudura ★★★ (Oradea); **Stadion:** Cluj Arena (Cluj Napoca), **Spectatori:** 7.000

JUCĂTORUL MECIULUI ADAILTON ★★★

★★★★★ Excelent ★★★★ Foarte bine ★★★ Bine ★★ Mediocru ★ Slab ■ Foarte slab

BUCHAREST LOVES FOOTBALL
MIERCURI, 14 DECEMBRIE, ORA 19:00

VINO LA PRO SPORT PARTY!

Vino să CHAT şi să BERE cu prietenii tăi, să COMMENT şi să LIKE cu redactorii ProSport, la cea mai tare petrecere a fotbalului, BUCHAREST LOVES FOOTBALL!

Eşti fan sau fanatic, ştii cine, ce, cum, unde joacă, eşti antrenor în faţa televizorului tău, dar mai ales iubeşti fotbalul. Ăsta eşti tu! Hai să îţi dăm o bere şi să ne cunoaştem, noi antrenorii, fanii şi fanaticii.

Miercuri, 14 decembrie, de la 7 seara, la clubul El Comandante Grande, Bucharest Loves Football. Hai să vedem ultimele meciuri ale echipelor româneşti în grupele Europa League, să-i susţinem şi să pariem pe campioni, să facem planul pentru finala de la Bucureşti şi să trăim fotbalul cum numai noi ştim să o facem!

The name of the game: FOOTBAAAAAAAAAAAAALL!

Intrarea este liberă. Primii 500 de participanţi primesc câte o bere gratis.

FC ZÜRICH VS. FC VASLUI
ORA 20:00

STEAUA VS. AEK LARNACA
ORA 22:00

Cu sprijinul:
Panasonic ideas for life

El Comandante GRANDE
Str. Viitorului nr. 26, Sector 2, Bucureşti

ULUITOR / GEST INCREDIBIL AL UNUI JUCĂTOR LA FINELE MECIULUI MIOVENI – SIBIU (1-2)

SĂRUT MÂNA, SEBI!

Iulian Popa de la Voința i-a pupat mâna arbitrului Sebastian Colțescu

Cristian SCUTARIU
cristian.scutariu@prosport.ro

Minutul 94 și 40 de secunde la Mioveni, iar Sebastian Colțescu fluieră de trei ori, semn că partida dintre Voința și CS s-a terminat. Scor: 2-1 pentru oaspeți. În acel moment, Iulian Popa, atacantul oaspeților, a avut o reacție surprinzătoare. Fotbalistul s-a îndreptat către centrul terenului și i-a pupat mâna lui Colțescu (foto), spre surprinderea asistenței. Cum explică gestul de afecțiune?

Captură GSP TV

„Nu e nașul meu, nu de asta i-am pupat mâna. A fost un gest de moment, acumulasem o stare mare de tensiune, voiam să se termine meciul, să câștigăm, iar când am auzit că e finalul... m-am descătușat", mărturisește Popa. Fotbalistul Voinței Sibiu a ținut totuși să îi ceară scuze lui Colțescu, în eventualitatea în care l-a deranjat. „Sper că nu l-am pus într-o situație penibilă pe domnul arbitru. Așa am simțit eu că mă pot elibera de presiune și nu mi-e rușine. Totuși, dacă are ceva împotrivă, eu îmi cer scuze". Colțescu a replicat: „Nu mi-am dat seama ce a făcut jucătorul Voinței. Dacă realizam, l-aș fi oprit, nu e un gest normal, dar e de înțeles în euforia victoriei".

Iulian Popa a comentat și meciul pe care Voința îl va juca etapa viitoare, cu Steaua. „O să fie un meci-sărbătoare, nu avem nimic de pierdut. Respectăm Steaua și vom merge pe Național Arena să arătăm că suntem o echipă puternică". ■

M-am exteriorizat astfel și pentru că victoria cu Mioveni a fost încununarea acestui an
Iulian Popa, fotbalist Voința

MIOVENI 1
Marcator: '73 V. Gheorghe, 1-2
Antrenor: Marian Pană
Rezerve: 12. Popescu – 23. Neagu, 17. Mandea, 33. Săndulescu
Schimbări: 30. Tănasă ★ (Dică '46), 9. Enache ★ (Dina '46), 25. Neaga (Ayza '81)
Cartonașe galbene: '70 Iordache, '75 Mărgăritescu, '90+1 Enache
Cartonașe roșii: -

SIBIU 2
Marcatori: '32 Tătar, 0-1; '62 Dâlbea, 0-2
Antrenor: Alexandru Pelici
Rezerve: 1. Dănălache – 4. Antohi, 2. Lungu, 10. Neguț
Schimbări: 22. Bunea ★ (Nicola '46), 14 Burlacu 1 (Maghici '74), 15. Tănc (Dâlbea '82)
Cartonașe galbene: '54 Bar
Cartonașe roșii:

4-4-1-1 / 4-1-4-1: 22 COCA; 31 IORDACHE, 4 OLTEANU, 2 VOICU, 3 BAICU; 24 V. GHEORGHE, 6 MĂRGĂRITESCU, 18 AYZA, 20 IONESCU; 80 DICĂ (CPT.); 21 DINA

3-4-3: 19 MAGHICI, 7 I. POPA, 99 LUKANOVIC; 18 NICOLA, 17 TĂTAR, 25 DÂLBEA, 5 BEZA; 3 GRIGORE (CPT.), 16 BAR, 23 APOSTOL, 82 MIRON

Arbitru: Sebastian Colțescu ★★★ (Craiova); **Asistenți:** Florin Păunescu ★★★ (Rm. Vâlcea) și Marius Marchidanu ★★★ (Brăila); **Stadion:** Orășenesc (Mioveni); **Spectatori:** 1.500

JUCĂTORUL MECIULUI DÂLBEA ★★

★★★★★ Excelent ★★★★ Foarte bine ★★★ Bine ★★ Mediocru ★ Slab ■ Foarte slab

Foto: Szasz ISTVAN

POLI TIMIȘOARA

GOGA, CURTEAN ȘI SEPSI, SCOȘI LA VÂNZARE

Timișorenii își fac planul pentru a-și achita datoriile de 4,5 milioane de euro. Dacă Manchester City activează clauza de cumpărare a lui Pantilimon, Poli va primi 2,3 milioane de euro, însă șefii se gândesc să mai obțină bani și din vânzarea vedetelor. „Jucătorii care au oferte importante vor pleca, jucătorii care nu au dat randament vor fi puși pe lista de transferuri", a spus teammanagerul lui Poli, Daniel Stanciu. Acesta a precizat că vor fi luate în considerare inclusiv posibilele oferte pentru **Goga (foto)**, Curtean și Sepsi. Poli vrea să obțină circa un milion de euro în schimbul lui Goga și 500.000 pentru Curtean. Cât despre Sepsi, alb-violeții nu au plătit încă suma de transfer către Benfica, astfel că există și posibilitatea ca jucătorul să se întoarcă la clubul portughez. **(Radu FAUR)**

GAZ METAN
Antrenor: Cristian Pustai
Rezerve: 1. Vătcă – 3. Trtovac, 15. Hoban, 27. Vitinho, 20. D. Roman, 29. Vukadinovic, 35. Ciucă
Absenți: Bud, Raul, Munteanu (accidentați)

4-2-3-1: 12 PLEȘCA; 19 LAZĂR, 25 MARKOVIC; 85 FRĂSINESCU, 8 BUZEAN; 18 NICANDRO, 21 TODEA (CPT.); 2 PETRE; 14 R. AVRAM, 22 PÂRVULESCU; 10 BAWAB

dolce sport **AZI, ora 16:00, Dolce Sport**

CEAHLĂUL
Antrenor: Costel Enache
Rezerve: 1. Jovic – 3. Țepeș, 6. Nohai, 17. Chițoșcă, 18. Onciu, 29. Figuera, 27. Muscalu
Absenți: L. Garcia (accidentat), M. Constantinescu (suspendat)

4-2-3-1: 9 GAFIȚA; 11 STANA, 15 BĂDESCU, 28 CIUBOTARU; 10 ACHIM, 21 MONROY; 8 BARNA, 23 DUMITRAȘ; 4 CAZAN, 24 FORMINTE (CPT.); 22 VILLADSEN

Arbitru: Robert Dumitru (Brașov); **Asistenți:** Stelian Slabu și Bogdan Hârlab (ambii din Brașov); **Stadion:** Gaz Metan (Mediaș); **Bilete:** 10 lei (intrarea generală)

VREMEA 3°C, Cer senin

COTE PARIURI

	1	X	2
Bwin	1.95	3.20	3.90
Gamebookers	1.90	3.30	3.80
Public bet	2.00	3.20	3.65

PANDURII
Antrenor: Petre Grigoraș
Rezerve: 22. Lazar – 9. Al. Grigoraș, 23. I. Rada, 17. Brata, 8. C. Cristea, 24. Bucur, 19. Avramescu
Absenți: Pleașcă, Băcilă (accidentați), Voiculeț (suspendat), Stromajer (absent), Vranjes (exclus din lot)

4-3-3: 80 MINGOTE; 3 VIERA, 21 CHIRICHEȘ; 4 RUSU, 2 AL. VLAD; 5 PINTILII (CPT.); 28 MAXIM, 15 NISTOR; 9 BATIN; 27 LEMNARU, 6 CARDOSO

DIGI sport **AZI, ora 20:00, Digisport**

CHIAJNA
Antrenor: Laurențiu Diniță
Rezerve: 1. Niță – 24. Dumitrescu, 5. Stoica, 17. Chițu, 99. Bără, 30. Mihalcea, 28. Salem
Absenți: Stere (suspendat), Silviu Pană (nerefăcut), Vali Badea, Galiassi, Vl. Munteanu (incerți)

4-2-3-1: 11 BĂLȚOI; 10 IORDACHE, 7 POPA; 9 ILIESCU; 6 MUZAC, 20 SORIN PANĂ; 77 VITINHA, 18 P. MARIN; 21 BOZGA, 3 MAMELE (CPT.); 29 GOSPODINOV

Arbitru: Dragoș Istrate (București); **Asistenți:** Eduard Ungureanu și Gabriela Dănănae (ambii din București); **Stadion:** Municipal (Tg. Jiu); **Bilete:** 5 lei – peluze, 10 lei – tribuna I și a II-a, 20 lei – tribuna 0

VREMEA 6°C, Ploaie

COTE PARIURI

	1	X	2
Bwin	1.37	4.10	9.50
Bet-at-home	1.35	4.20	7.00
Publicbet	1.40	4.00	8.15

SPORTUL - PETROLUL 1-1

RĂCHITĂ: „A FOST OFSAID, BĂ!"

Valeriu Răchită, antrenorul Petrolului, a acuzat arbitrajul după meciul de ieri din Regie (1-1), considerând că, la fel ca și în partida de Cupă cu Dinamo, echipa sa a fost dezavantajată clar de greșelile „cavalerilor fluierului". Tehnicianul ploieștean a izbucnit chiar în timpul partidei, când s-a răstit la antrenorul Sportului, Daniel Isăilă. „A fost ofsaid, bă!", i-a strigat de mai multe ori Răchită lui Isăilă după golul egalizator marcat de Dobre. Antrenorul „studenților" i-a tăiat-o scurt: „Cu mine vorbești?", și a ales să evite elegant disputa. „M-au sunat oamenii din Ploiești și m-au anunțat că a fost ofsaid. Ce să mai spun? Și în meciul din Cupă am primit un gol neregulamentar, așa și aici", s-a plâns Răchită la final. Totuși, antrenorul ploieștean s-a declarat mulțumit cu punctul scos de echipa sa pe terenul Sportului, având în vedere obiectivul Petrolului din acest an, evitarea retrogradării. „Sportul este o echipă bună, iar după ce a câștigat cu Vaslui ar trebui să fim mulțumiți că nu am pierdut", a declarat Răchită. **(Marius GÎRLAȘIU)**

SPORTUL 1
Marcatori: '54 L. Dobre 1-1
Antrenor: Daniel Isăilă
Rezerve: 12. C. Samoilă – 2. Beța, 14. Târnăcop, 17. Truță
Schimbări: 31. Chețan ★(Maxim, '64), 21. Nicola (Ghinga, '81), 22. Nistor (Curelea, '85),
Cartonașe galbene: Curelea '38, V. Lazăr '68, L. Dobre '89
Cartonașe roșii: -

PETROLUL 1
Marcatori: '48 Komazek 0-1
Antrenor: Valeriu Răchită
Rezerve: 12. Zimmerman – 21. M. Tudor, 27. Milea, 10. Buhuși
Schimbări: 11. Komazek ★★ (Enescu, '26), 23. Străuț ★ (Melinte, '62), 92. M. Roman (Stojimirovic, '81)
Cartonașe galbene: Bărbulescu '26, Opriță '65, P. Stoica '76, Petrovic '90+3
Cartonașe roșii: -

4-2-3-1: 1 A.POPESCU; 5 D. LUNG, 27 RAȚIU; 29 FARMACHE, 23 MAXIM; 16 A. LUNGU, 11 V. LAZĂR; 25 L. DOBRE; 13 GHINGA, 10 FERFELEA; 9 CURELEA (CPT.)

Arbitru: Augustus Constantin ★★★ (Râmnicu Vâlcea); **Asistenți:** Istvan Nagy ★★★ (Cluj) și Szabo Gero ★★★ (Cluj); **Stadion:** Regie (București); **Spectatori:** 700

JUCĂTORUL MECIULUI FL. DUMITRU ★★★

4-2-3-1: 19 OPRIȚA; 2 FL. DUMITRU (CPT.), 5 BULEICĂ; 7 STOJIMIROVIC; 26 ENESCU, 15 BĂRBULESCU; 8 P. STOICA, 4 MELINTE; 69 SIPOVIC, 3 PETROVIC; 1 BORNESCU

★★★★★ Excelent ★★★★ Foarte bine ★★★ Bine ★★ Mediocru ★ Slab ■ Foarte slab

PUBLICITATE

REAL 1
BARÇA 3

CAMPIONATE EXTERNE ★ REZULTATE

ANGLIA et. 15 (38)

Arsenal - Everton	1-0
(Van Persie 70)	
Bolton - Aston Villa	1-2
(Klasnic 55 / Albrighton 33, Petrov 39)	
Liverpool - QPR	1-0
(Suarez 47)	
Man. United - Wolverhampton	4-1
(Nani 17 şi 56, Rooney 27 şi 62 / Fletcher 47)	
Norwich - Newcastle	4-2
(Hoolahan 39, Holt 60 şi 82, Morison 63 / Ba 45 şi 71)	
Swansea - Fulham	2-0
(Sinclair 56, Graham 90)	
West Bromwich - Wigan	1-2
(Reid 33 / Moses 37, Gomez 57 pen)	
★Tamaş nu a fost inclus în lot la gazde.	
Sunderland - Blackburn	2-1
(Vaughan 84, Larsson 90 / Vukcevic 17)	
Stoke City - Tottenham	2-1
(Etherington 13 şi 43 / Adebayor 62 - pen.)	
★Partida Chelsea - Manchester City se dispută azi.	

CLASAMENT: 1. MAN. CITY 38p (14j), 2. Man. United 36p, 3. Tottenham 31p (14j)

SPANIA et. 16 (38)

Levante - Sevilla	1-0
(Nano 56)	
Betis - Valencia	2-1
(Martin 90 şi 90+3 / Dorado 66 - aut.)	
Real Madrid - Barcelona	1-3
(Benzema 1 / Sanchez 30, Marcelo 52 - aut., Fabregas 66)	
Rayo Vallecano - Gijon	1-3
(Michu 90 / Barral 10, Novo 37 şi 67)	
Getafe - Granada	1-0
(Casquero 78)	
Villareal - Real Sociedad	1-1
(Ruben 72 / Aranburu 52)	
Malaga - Osasuna	1-1
(Juanmi 70 / Balde 33)	
Zaragoza - Mallorca	0-1
(Victor 39)	
★Partidele Bilbao - Santander şi Espanyol - Atletico s-au terminat după încheierea ediţiei.	

CLASAMENT: 1. BARCELONA 37p (+42), 2. Real Madrid 37p (+37, 15j), 3. Valencia 30p (15j)

GERMANIA et. 16 (34)

Hertha - Schalke	1-2
(Ramos 25 / Huntelaar 19, Pukki 43)	
★La oaspeţi, Marica a fost rezervă.	
FC Koln - Freiburg	4-0
(Clemens 20 şi 66, Podolski 60 şi 74)	
Augsburg - Monchengladbach	1-0
(Callsen-Bracker 51)	
Mainz - Hamburg	0-0
Nurnberg - Hoffenheim	0-2
(Ibisevic 40 şi 56)	
Werder Bremen - Wolfsburg	4-1
(Papastathopoulos 18, Pizarro 45, Rosenberg 55, Arnautovic 71 / Schafer 86)	
Hannover - Leverkusen	0-0
Dortmund - Kaiserslautern	1-1
(Kagawa 27 / Sahan 60)	
Stuttgart - Bayern Munchen	1-2
(Gentner 6 / Gomez 13 şi 57)	

CLASAMENT: 1. BAYERN 34p, 2. Dortmund 31p (+20), 3. Schalke 31p (+11)

ITALIA et. 15 (38)

Lecce - Lazio	2-3
(Michele 12 pen, Ferrario 59 / Klose 28 şi 87, Cana 47)	
★La oaspeţi, Ştefan Radu a fost integralist.	
Siena - Genoa	0-2
(Rossi 57, Palacio 90)	
★La gazde, Codrea nu a fost inclus în lot.	
Inter Milano - Fiorentina	2-0
(Pazzini 41, Nagatomo 49)	
★La gazde, Chivu nu a fost inclus în lot.	
Palermo - Cesena	0-1
(Mutu 63)	
★La oaspeţi, Mutu a fost înlocuit în min 78.	
Atalanta - Catania	1-1
(Tribocchi 71 / Legrottaglie 18)	
Bologna - AC Milan	2-2
(Di Vaio 11, Diamanti 73 / Seedorf 16, Ibrahimovic 72 pen)	
Cagliari - Parma	0-0
Udinese - Chievo	2-1
(Di Natale 68, Basta 79 / Paloschi 83)	
★Torje a fost rezervă la gazde.	
★Partida Novara - Napoli s-a terminat după încheierea ediţiei, iar AS Roma - Juventus se dispută azi.	

CLASAMENT: 1. Udinese 30p (14j), 2. Juventus 29p (13j), 3. Milan 28p (+15, 14j) 4. Lazio 28p (+11, 14j)

FRANŢA et. 17 (38)

Nancy - Ajaccio	2-2
(Bakar 10, Niculae 90 / Luiz 34 aut, Cavalli 73)	
★La gazde, Daniel Niculae a fost integralist.	
Rennes - Brest	1-1
(Danze 31 / Roux 17)	
Sochaux - PSG	0-1
(Gameiro 20)	
Saint Etienne - Caen	2-0
(Nicoliţă 10, Sako 74)	
★La gazde, Nicoliţă a ieşit în minutul 64.	
Toulouse - Evian	2-1
(Sissoko 25, Bulut 90 / Wass 50)	
Valenciennes - Montpellier	1-0
(Kadir 46)	
Marseille - Bordeaux	0-0
Auxerre - Nice	2-1
(Oliech 13, Sahar 65 / Mouloungui 22)	
Lille - Dijon	2-0
(Sow 16, Hazard 58)	
★Partida Lorient - Lyon s-a terminat după încheierea ediţiei.	

CLASAMENT: 1. MONTPELLIER 36p (+18), 2. PSG 36p (+13), 3. Lille 34p

OLANDA et. 16 (34)

Excelsior - AZ Alkmaar **0-0**, **Den Haag** - Heracles **2-0**, **FC Twente** - NEC Nijmegen **2-0**, **AZ Alkmaar** - De Graafschap **4-0**, Excelsior - **Herenveen 0-5**, **PSV** - NAC Breda **1-0**, **VVV Venlo** - Roda Kerkrade **2-0**, FC Utrecht - Feyenoord **2-2**, RKC Waalwijk - **Ajax 0-1**, Vitesse - FC Groningen **0-0**

CLASAMENT: 1. AZ Alkmaar 38p, 2. PSV Eindhoven 34p, 3. Twente 33p

BELGIA et. 17 (34)

Mechelen - Anderlecht **2-1** (**Denis Alibec** a intrat în minutul 90 la gazde), Lokeren - Standard Liege **1-1**, Gent - **Germinal Beerschot 0-1**, **Kortrijk** - Westerlo **1-0**, Mons-Bergen - **Cercle Brugge 0-2**, Oud-Heverlee - Zulte-Waregem **2-2**, **Genk** - Lierse **4-0**, **Club Brugge** - Sint-Truiden **1-0**

CLASAMENT: 1. ANDERLECHT 36p, 2. Club Brugge 34p, 3. Gent 33p

GRECIA et. 13 (30)

PAOK - Atromitos **3-1** (**Costin Lazăr** a ieşit în minutul 90 de la gazde), Xanthi Skoda - Levadiakos **1-1**, **AEK Atena** - Giannina **2-1**, **Asteras** - Aris **1-0**, **Panaitolikos** - OFI Crete **1-0**, **Ergotelis** - Doxa Dramas **2-1**, Panionios - **Panathinaikos 1-2**

★Partida Kerkyra - Olympiacos s-a terminat după încheierea ediţiei.

CLASAMENT: 1. AEK ATENA 28p, 2. Panathinaikos 26p (11j), 3. Olympiacos 24p (11j)

UCRAINA et. 20 (30)

Obolon Kiev - **Tavria 1-3**, FK Olexandria - **Metalist Harkov 1-3**, Karpati Lvov - **Dinamo Kiev 0-1**, **Dnepr** - Cernomoreţ **1-0**, **Arsenal Kiev** - Vorskla **2-0** (La gazde, **Florescu** a fost integralist, iar **Mazilu** a intrat în minutul 82), **Metalurg Donetk** - Zoria **3-0**, Volin - **Ilicivet 0-1**, Krivbas - **Şahtior 0-4**

CLASAMENT: 1. DINAMO 52p, 2. Şahtior 51p, 3. Metalist47p

SCOŢIA et. 18 (33)

Hibernian - **Rangers 0-2** (**Goian** a fost integralist la oaspeţi), Aberdeen - St. Mirren **2-2**, **Celtic** - Hearts **1-0**, Inverness - **Dundee United 2-3**, St. Johnstone - **Motherwell 0-3**

★Meciul Dunfermline - Kilmarnock a fost amânat.

CLASAMENT: 1. Rangers 45p, 2. Celtic 41p, 3. Motherwell 33p (17j)

TURCIA et. 15 (34)

Gaziantepsor - **Eskisehrispor 0-1**, **Antalyaspor** - Ankaragucu **1-0**, **Genclerbirligi** - Orduspor **3-1** (**Stancu** a fost integralist la oaspeţi), Beşiktaş- Istanbul Buyuksehir **1-1**, **Mersin** - Samsunspor 1-0, Trabzonspor - **Galatasaray 0-3**

★Meciurile Kayserispor - Karabukspor, Sivasspor - Manisaspor şi Bursaspor - Fenerbahce se dispută azi.

CLASAMENT: 1. GALATASARAY 31p, 2. Beşiktaş 28p (23-16), 3. Fenerbahce 28p (21-14, 14j)

PORTUGALIA et. 12 (30)

Sporting Braga - Pacos Ferreira **5-2**, Beira Mar - **FC Porto 1-2** (**Săpunaru** nu a fost inclus în lot la oaspeţi), **Sporting Lisabona** - Nacional **1-0**, **Rio Ave** - Gil Vicente **2-0**, Setubal - Feirense **1-1**

★Partidele Leiria - Guimaraes şi Maritimo - Benfica s-au terminat după încheierea ediţiei, iar Olahense - Academica Coimbra se dispută azi.

CLASAMENT: 1. PORTO 30p, 2. Benfica 27p (11j), 3. Sporting Lisabona 26p

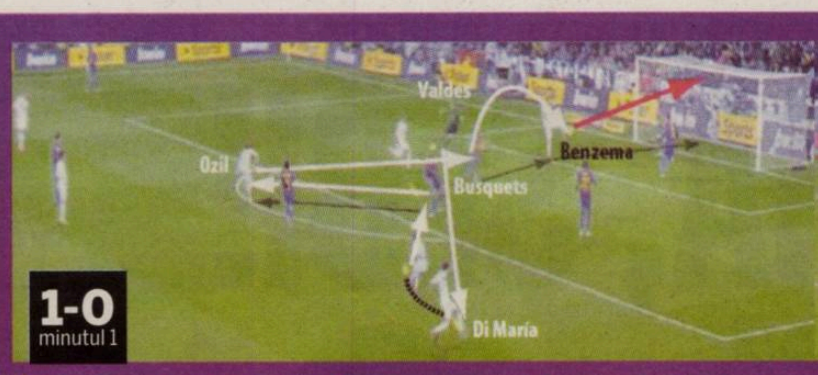

1 *Valdes paseaza greşit, Di Maria recuperează, iar mingea ajunge la Benzema, care deschide scorul*

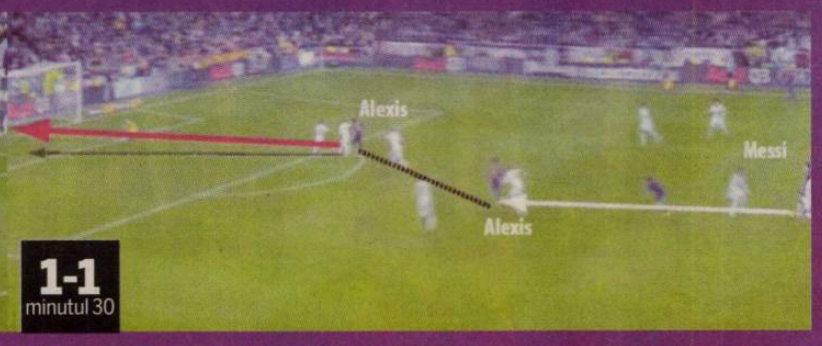

2 *Mingea ajunge la Alexis Sanchez după o acţiune personală a lui Messi, iar chilianul egalează*

> Am decis să joc cu Ozil pentru că jucam acasă şi voiam să câştigăm. În toate meciurile, micile detalii şi norocul fac diferenţa. La 1-0 puteam face 2-0. Ei au făcut 2-1 cu un gol norocos, apoi noi am ratat şansa de 2-2
> **Jose Mourinho**, antrenor Real

MOURINHO, FĂCUT MAT

Deşi Benzema a marcat cel mai rapid gol din istoria „El Clasico", în secunda 22, Barcelona a revenit şi a câştigat, mai ales datorită lui Guardiola

Mihai MOLNAR
mihai.molnar@prosport.ro

Real - Barcelona e, în primul rând, Ronaldo vs Messi şi Mourinho vs Guardiola. Sâmbătă seară, Barça a readus Realul cu picioarele pe pământ, după ce marea rivală urcase în stratosferă, cu un debut fabulos de sezon. Un succes catalan care poartă mai multe semnături, dar cea mai vizibilă e cea a antrenorului „filosof" Guardiola.

Lider în Primera, cu trei puncte peste Barça, 15 victorii consecutive în toate competiţiile. Şi impresia că poate, în sfârşit, să-şi învingă marea rivală. O simplă fata Morgana pentru Real, până la urmă, iluzie întreţinută şi de debutul fulminant în al 164-lea derby din Primera. Golul lui Benzema a însemnat cea mai rapidă reuşită din istoria „El Clasico" (secunda 22), dar n-a contat. Au cântărit mai mult alegerile făcute de cei doi antrenori în timpul partidei şi forma jucătorilor, care au adus un nou succes al Barcei. A opta victorie în ultimele 12 derby-uri.

3-4-3, „FILOSOFIA" CÂŞTIGĂTOARE

4-3-3, cu trei mijlocaşi defensivi, sau 4-2-3-1, cu Ozil în faţa lui Alonso şi Diarra, pentru gazde, versus un 4-3-3 ofensiv, poate chiar şi un mult mai curajos 3-4-3, pentru oaspeţi. Alegerile tactice aşteptate, înainte de derby. Mourinho a ales formula cu germanul, Guardiola a început cu prima. Reuşita lui Benzema l-a obligat să facă o mutare curajoasă şi să treacă la 3-4-3, urcându-l pe Alves la mijloc. E o tactică marca „Cruyff", încercată de Pep în presezon. Şi care a adus şahul la care Jose n-a ştiut să reacţioneze. Mai târziu a căzut şi matul, realizat şi cu ajutorul „pionilor" Sanchez şi Fabregas. În vară, când Guardiola a decis să-şi întărească apărarea prin transferul a doi jucători cu ADN ofensiv, unii au zâmbit. Sâmbătă, pe „Bernabeu", „filosoful" Pep a demonstrat că pentru Barcelona cea mai bună apărare e atacul. Sanchez a reintrodus-o pe Barça în meci (30), iar după autogolul lui Marcelo (52), Fabregas a clarificat derby-ul (66). Din centrarea lui Alves.

MESSI, DECENT, RONALDO, INEXISTENT

Cu o lună înainte de decernarea „Balonului de Aur", Messi a mai dat o lovitură de imagine în disputa cu Ronaldo. Deşi n-a strălucit şi nici n-a mai marcat pe „Bernabeu" cum o făcea în trecut, argentinianul a pasat la golul lui Alexis şi a contribuit la cel al lui Fabregas. Portughezul, în schimb, a clacat încă o dată în faţa Barcelonei. A irosit două ocazii uriaşe şi a fost mai individualist decât de obicei, fiind şi fluierat, la final, de o parte a fanilor madrileni.

MOMENTELE- CHEIE

MIN. 25 La 1-0 pentru Real, Benzema îl găseşte excelent pe 16 metri pe Ronaldo, într-o poziţie aproape centrală, dar portughezul trimite mult pe lângă!

MIN. 45 Messi, deja avertizat, are o intrare întârziată la Xabi Alonso, într-o fază la care, de obicei, se poate arăta „galben". Centralul Borbalan nu arată decât fault. „Cred că a fost eliminare, dar arbitrul era aproape şi a văzut mai bine, deci poate n-a fost", a spus Mourinho.

MIN. 65 Xabi Alonso trimite o centrare în careul Barcelonei şi acelaşi Ronaldo, nemarcat, reia cu capul pe lângă, din 8 metri! În loc de 2-2, Fabregas face 3-1 pentru Barcelona, un minut mai târziu.

REAL MADRID	1	3	BARCELONA
	1	1	
	Antrenor: JOSE MOURINHO		Antrenor: PEP GUARDIOLA
	'1 Benzema, 1-0		'30 Sanchez, 1-1
			'52 - aut. Marcelo, 1-2
			'66 Fabregas, 1-3
	Casillas - Coentrao, Pepe, Ramos, Marcelo - Alonso, L.Diarra (62 Khedira) - Di Maria (68 Higuain), Ozil (58 Kaka), Ronaldo - Benzema		Valdes - Alves, Puyol, Pique, Abidal - Xavi, Busquets, Iniesta (89 Pedro) - Messi, Fabregas (78 Keita), Sanchez (84 Villa)

Stadion: „Santiago Bernabeu"; **Arbitru:** David Fernandez Borbalan; **Spectatori:** 80.000

Realul n-a pierdut niciodată în ultimele 72 de ori, când a deschis prima scorul. Până sâmbătă seara!

CONTRAST *L derby-ului, catalanii e nouălea cer (dreapta), iar Ronaldo (jos) la*

Foto: AFP

REAL 1
BARÇA 3

www.prosport.ro

3 *Xavi trage din afara careului, iar Marcelo deviază în propria poartă*

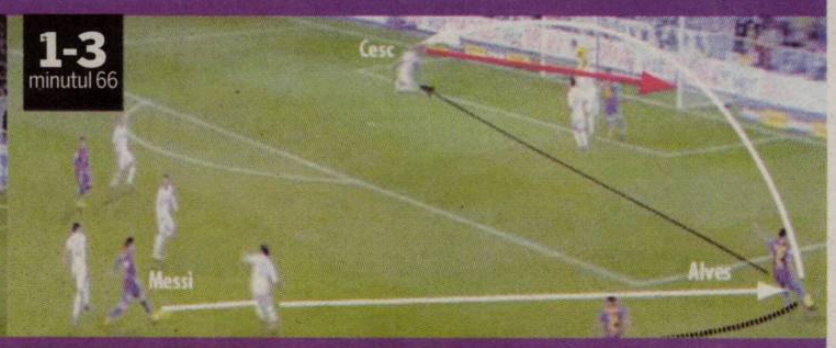

4 *Alves centrează la marginea careului mic, de unde Fabregas marchează cu capul*

OPINIE

Marcel Gascon

CU OCHI DE SPANIOL

marcel.gascon
@prosport.ro

FRUSTRARE ȘI LINIȘTE

A fost o nouă victorie limpede, curată. O lovitură de autoritate care dezminte schimbarea de ciclu și le strică suporterilor și jucătorilor Realului bucuria pentru luni întregi de fotbal. Barça își permite să câștige mai greu în deplasare, să pară o echipă mai puțin eficace și atractivă. Pentru că încă o dată a răspuns strălucit în cel mai important moment. ***Madridul va trece probabil neafectat de cea de-a șasea înfrângere cu Barcelona lui Guardiola. Dar până nu va reuși să-și ia revanșa într-un meci direct, fiecare altă victorie va avea un gust amar.*** Orice triumf la scor în fața altui adversar va fi însoțit și de o notă funebră de amintire: 6 cu Racing și 4 cu Valencia, dar degeaba, dacă iar ați plecat capul cu Barcelona.

Realul a fost de-a lungul istoriei o echipă câștigătoare, dominantă, autoritară. Barça de astăzi a reușit să răstoarne situația, iar rolul de supus este extrem de dureros pentru cei obișnuiți să domnească. Marea provocare pentru Mourinho până la următorul Clásico este să păstreze răbdarea suporterilor fără ca aceștia să-și asume superioritatea Barcelonei cu resemnare. ***Discursul de victimă i-a funcționat sezonul trecut ca să mențină un Bernabéu viu și combativ. Acum trebuie să o facă din nou, cu alte arme și mai puțin credit.***

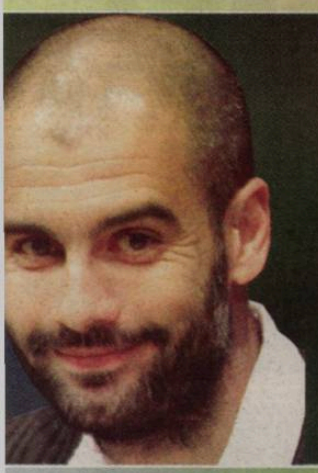

Alexis a fost impecabil. Acoperă spațiile foarte bine. Dacă poți să le fixezi fundașii centrali, atunci ai superioritate la mijloc. Aveam nevoie de 3-4-3 pentru a crea mai multe spații. Am riscat, dar în viață trebuie să fii curajos

Pep Guardiola, antrenor FC Barcelona

Barcelona a „zburat" ieri în Japonia, unde se desfășoară în aceste zile CM al Cluburilor. Campioana Europei intră direct în semifinale, pe 15 decembrie, unde întâlnește grupa-rea qatareză Al-Sadd, câștigătoare, ieri, cu 2-1 în fața campioanei Africii, echipa egiptea-nă Esperance Tunis

ÎMPĂCARE

A FĂCUT PACE CU VILANOVA

Deși învins și supărat, Jose Mourinho a arătat că e capabil de gesturi normale. Una dintre imaginile derby-ului a fost salutul pe care i l-a adresat lui Tito Vilanova (foto), agresat de portughez (i-a băgat un deget în ochi!) în returul Supercupei din august. Sâmbătă, cu câteva secunde înainte de finalul jocului, Mourinho s-a dus spre banca Barcelonei și a dat mâna cu Vilanova, care i-a răspuns cordial la salut. Secundul lui Guardiola a revenit în „Clasico" pe banca Barçei după ce a trecut recent printr-o operație delicată pentru îndepărtarea unei tumori la glanda parotidă.

GEST

MARCELO A REFUZAT SĂ DEA MÂNA CU PIQUE!

Ghinionist la faza din care Barça s-a desprins, după ce a deviat în plasa lui Casillas șutul lui Xavi, Marcelo a dat dovadă de un gest lipsit de fair play la finalul meciului. Fericiți, jucătorii Barcelonei au dat mâna cu rivalii, dar fundașul brazilian a refuzat să-i răspundă lui Pique, deși catalanul a repetat gestul de mai multe ori.

61
la sută
a fost posesia Barcelonei în derby, mai mică decât de obicei

49
de goluri
a încasat Casillas în cele 23 de derby-uri cu Barça pe care le-a jucat de-a lungul carierei, devenind portarul cu cele mai multe goluri primite în „Clasico"

CEL MAI DEZECHILIBRAT DERBY

Real a ajuns la șapte meciuri în campionat fără victorie în fața Barcelonei

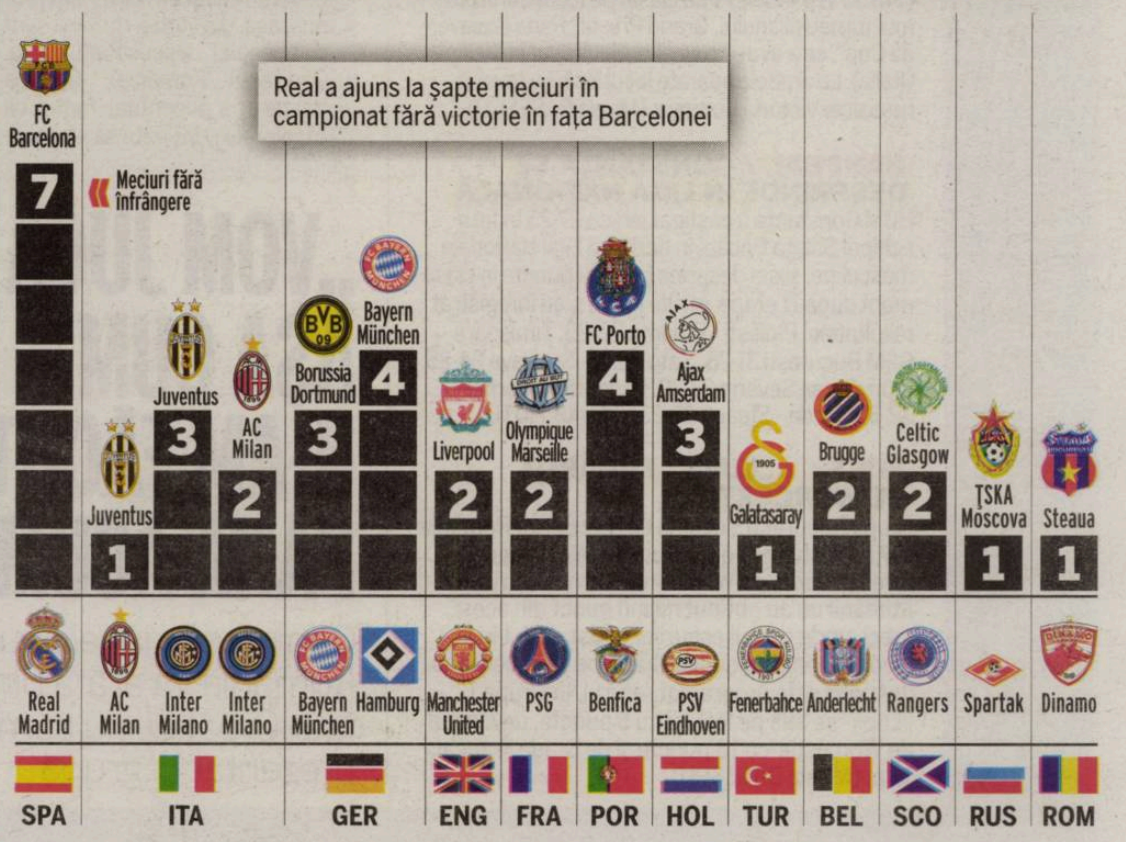

„El Clasico" a devenit cel mai dezechilibrat derby din Europa. Real Madrid nu a mai reușit să câștige în campionat în fața Barcelonei de șapte meciuri, situație pe care nu o mai regăsim în alte întreceri puternice de pe continent. Nici chiar în România nu mai există acest dezechilibru, pentru că Steaua a reușit în acest sezon să o învingă pe Dinamo, după șapte meciuri consecutive în care „câinii" nu cunoscuseră înfrângerea. **(Robert VĂTAFU)**

PUBLICITATE

Trăiește lupta pentru titlu alături de Naționala de Handbal a României!
Pe Dolce Sport urmărești în exclusivitate Campionatul Mondial de Handbal Feminin din Brazilia.

ATLETISM / DOAGĂ A LUAT ARGINTUL LA EUROPENE
Ioana Doagă (foto) a cucerit ieri, la Campionatul European de cros de la Velenje, medalia de argint în proba individuală de junioare. În pofida rezultatului excelent obținut de eleva antrenorului Dan Betini, team-ul României a ratat podiumul în clasamentul pe echipe, clasându-se pe patru, după Anglia, Rusia și Germania. Colegele Ioanei au încheiat astfel: Monica Florea pe 14, Anca Bunea pe 23 și Adelina Panaet pe 36. (Andru NENCIU)

ATLETISM / ROXANA BÂRCĂ, PE 7 LA SENIOARE
Eleva antrenorului Augustin Barbu, Roxana Bârcă, a încheiat ieri pe locul 7 proba de senioare a CE de cros de la Velenje. Celelalte românce s-au clasat astfel: Cristiana Frumuz pe locul 15, Cristina Casandra pe locul 25 și Ancuța Bobocel pe locul 41. În topul echipelor de senioare, cvartetul tricolor a terminat pe 5. (Andru NENCIU)

FORMULA 1 / ACCIDENT PENTRU RAIKKONEN LA SCHI
Campion mondial în 2007, pilotul de Formula 1 Kimi Raikkonen a fost implicat sâmbătă într-un accident de schi într-o stațiune din Austria. Reprezentanții echipei pentru care va concura în sezonul 2012 al Formulei 1, Lotus- Renault, au anunțat că finlandezul este rănit ușor la o mână și se află în afara oricărui pericol. Raikkonen a făcut o pauză de doi ani pentru a concura la raliuri, iar de la anul revine în „Marele Circ". (Mirela BASESCU)

GIMNASTICĂ / PONOR ȘI IORDACHE, LOCUL DOI ÎN SICILIA
Cătălina Ponor (14.700 la bârnă) și Larisa Iordache (14.150 la paralele) s-au clasat pe locul doi la ultimul turneu al anului, Grand Prix-ul „Rana Gioiaverde Cup", ce a avut loc weekendul trecut în Sicilia (Italia). La ambele aparate locul întâi i-a revenit rusoaicei Victoria Komova. (Mirela BASESCU)

HANDBAL / CONSTANȚA SE DESPRINDE ÎN LIGA NAȚIONALĂ
HCM Constanța a câștigat ieri cu 27-25 în fața echipei Știința Bacău, în derby-ul Ligii Naționale masculine, și s-a desprins la patru puncte în clasament după 11 etape. În alte jocuri s-au înregistrat rezultatele: Ploiești - Dinamo 25-29, Timișoara - CSM București 31-26, Satu Mare - Suceava 24-25, Cluj - Caraș Severin 27-29, Pandurii - Odorhei 32-32, Turda - Steaua 23-23. (Marius HUȚU)

RUGBY / „LUPII", FUGĂRIȚI DE WORCESTER
„Lupii București", echipă ce reprezintă România în Amlin Challenge Cup, au fost învinși ieri, pe teren propriu, de Worcester Warriors cu 24-13. Românii nu au obținut niciun punct din acest meci, unde scorul eseurilor a fost de 4-1 în favoarea englezilor. Sâmbătă, pe 17 decembrie, în Anglia este programat returul. În Grupa 1, „Lupii" se află pe locul 3 cu 5 puncte, devansați de Worcester cu 10 puncte și de Stade Francais - 14 p. (Mirela BASESCU)

„SĂ CURGĂ SÂNGE!"

România trage diseară pentru un loc în sferturi, iar căpitanul Cristina Vărzaru cere sacrificii din partea echipei. Cu o victorie, continuăm drumul spre medalii

Evoluția modestă de până acum a României la Campionatul Mondial de handbal feminin din Brazilia poate fi dată uitării în doar 60 de minute. Naționala joacă azi (ora 18:30) cu Croația în optimi, iar cu o victorie poate șterge cu buretele tot ce a fost rău până acum.

Tricolorele au dat „reset" după prima săptămână de competiție la Sao Paulo, iar de ieri au început să dea un nou asalt în Sala „Sao Bernardo do Campo", locația care va găzdui și partida de azi:

Starea de spirit s-a îmbunătățit considerabil după dezastrul cu Franța, întreaga echipă fiind conectată la importanța disputei cu Croația. „Indiferent că ai terminat pe locul 1 sau 4, începe o altă competiție, în ciuda a tot ce s-a întâmplat în grupă. Se vede o schimbare și în atitudinea fetelor, își dau și ele seama că acum e altceva. Să vedem dacă suntem în stare și pe teren să facem ce ne-am propus, așa, din vorbe, românii sunt de neegalat", a spus Radu Voina. Căpitanul României, Cristina Vărzaru, a accentuat faptul că tricolorele sunt gata să se sacrifice în fața Croației. „Ne trebuie concentrare maximă, iar dacă e să curgă și sânge, atunci să curgă, numai să terminăm meciul în câștigătoare", a fost mesajul Cristinei Vărzaru.

TOATĂ ECHIPA ESTE APTĂ DE JOC
La antrenamentul de ieri-dimineață, Radu Voina a insistat pe faza de apărare, care poate fi cheia meciului cu Croația. S-au exersat de asemenea și contraatacurile. Selecționerul va avea la dispoziție întreaga echipă, inclusiv pe Oana Manea, chiar dacă ieri, înainte de începerea antrenamentului, a fost luată în primire preț de câteva minute de preparatorul fizic Frank Kuhn și de medicul Florin Oancea. ■

Foto: MEDIAFAX

MORAL *Oana Manea & Co au câștigat în fața Croației ultimele două jocuri disputate la turneele finale, meciul pentru locul 5 la CE 2008 și întâlnirea pentru un loc în semifinale la CE 2010*

„VOM JUCA ÂȘA CUM N-AM FĂCUT-O PÂNĂ ACUM!"

Carmen Amariei spune că România va arăta bine în fața Croației, nu cum s-a prezentat în grupă

Carmen Amariei este una dintre puținele jucătoare din actuala echipă a României care nu are nicio medalie obținută cu națională. Un amănunt care ar putea să conteze pentru ea ca și motivație înaintea meciului de azi cu Croația.

Carmen, acum începe cu adevărat Mondialul pentru voi?
A început de o săptămână, dar este într-adevăr o altă etapă. Și o etapă definitorie, în sensul că avem meci decisiv contra Croației.

Este Croația o echipă pe care puteți să o bateți?
Croația este un adversar pe care îl respectăm, însă nu ne gândim decât la victorie și la calificarea noastră. Cred în acest lucru, în puterea colectivului, în puterea echipei. Sunt sigură că România va aborda partida de mâine (n.r. - azi cu Croația cum n-a abordat până acum niciun meci la Campionatul Mondial, adică cu foarte mare dorință, putere și dăruire.

Care ar fi punctele forte ale Croației?
Interul stânga Penezic, centrul Tatari, car merge foarte mult pe schimbări de direcție nu sunt de neglijat nici extremele, care fu foarte bine pe contraatac, dar sunt sigur că vom găsi soluțiile optime pentru anihila atacul croatelor.

În ultimii ani le-am bătut p croate pe unde le-am prins. S repetă istoria?
Dacă ne uităm în urmă la c meciuri am avut, cred că ar bătut și Japonia în anii trecuț Am început mai greu acest tu neu final, dar putem spune că de abia acum începe Mondialul, c adevărat, pentru noi.

dolce sport

AZI, ÎN OPTIMILE CM, ORA 18:30, DOLCE SPORT /

ROMÂNIA - CROAȚIA

CORESPONDENȚĂ DIN SAO PAULO

DE LA MARIAN BOTEZATU

Penezic trebuie bătută la braț până îi pică brațul și până obosește

Cristina Vărzaru, căpitan România

Dacă ne merge apărarea, sunt sigură că o să câștigăm fără probleme

Cristina Vărzaru, căpitan România

BRAZILIA, O ȚARĂ NESIGURĂ? DA!

Delegația României s-a mutat de sâmbătă la Sao Bernardo do Campo, suburbie a metropolei Sao Paulo, aflată la aproximativ 30 de minute de mers cu mașina. O deplasare până acolo este însă cu emoții. Toată lumea ne-a sfătuit să avem mare grijă la bagaje, să mergem doar în grup și de preferat să alegem taxiul în detrimentul autobuzului. „Oricum, mare atenție și la taxi. Șoferul o să vadă că sunteți străini, că nu vorbiți portugheza și s-ar putea să vă coste foarte mult drumul, chiar dacă ceasul de taxat pare în regulă!", a fost sfatul primit. Până la urmă, în schimbul a 4,3 reali brazilieni (aproximativ 9 lei) am ajuns cu bine la Sao Bernado do Campo cu autobuzul.

Foto: Florin CEAUȘU

ÎN SFERTURI SAU... LOCUL 13!

România își joacă în fața Croației o carte importantă pentru Olimpiada de la Londra

Marius HUȚU
marius.hutu@prosport.ro

O victorie cu Croația ar echivala cu realizarea obiectivului propus la plecare, calificarea în primele opt echipe ale lumii. Adică tricolorele vor juca sută la sută în turneul preolimpic. O înfrângere însă ne ține în suspans până duminică, atunci când se va stabili campioana mondială.

Turneul final a intrat în faza jocurilor KO, miza fiind dublă: medaliile puse în joc și calificarea în turneele preolimpice. Practic cine merge în sferturi are șanse tot mai mari să prindă Londra. Speranțe să meargă la calificări ar mai fi și pentru echipele clasate pe locurile 9-10, dacă între primele „8" sunt, spre exemplu, Norvegia, Brazilia și Angola. Primele două sunt deja calificate pentru JO, în timp ce ultima are toate șansele să obțină biletele prin câștigarea Cupei Africii.

În cazul unei înfrângeri, România nu se poate clasa mai sus de locul 13 la actuala ediție a CM. Motivul? Pentru stabilirea locurilor 9-16 nu se vor mai juca meciuri, ci în calcul vor fi luate punctele adunate în grupă cu naționalele de pe locurile 1-4. Tricolorele au adunat un singur punct, iar într-un clasament al primelor 16 se situează pe locul 13, în spatele lor fiind doar Japonia, Olanda și Coasta de Fildeș. Pentru România ar mai exista varianta să meargă în turneul preolimpic, ca viitoarea campioană mondială să fie de pe Bătrânul Continent, calificarea fiind astfel asigurată prin locul 3 de la Euro. ■

RUSIA ȘI ANGOLA, PRIMELE ÎN SFERTURI

Rusia și Angola și-au asigurat aseară biletele pentru sferturile de finală ale Campionatului Mondial și mai au un pas de făcut pentru a evolua cu medaliile pe masă. Dacă Rusia n-a avut probleme cu Islanda, scor 30-19, în schimb, Angola, surpriza Mondialului până acum, s-a calificat dramatic în dauna Coreei de Sud, cu 30-29. Cele două reprezentative au mers cap la cap până aproape de final, când africancele s-au desprins în câștigătoare.

PROGRAMUL FAZEI FINALE

OPTIMI
- meciul 1 Rusia - Islanda 30-19
- meciul 2 Suedia - Franța Sao Paulo, azi
- meciul 3 Coreea de Sud - Angola 29-30
- meciul 4 Danemarca - Japonia Sao Bernardo, azi

SFERTURI DE FINALĂ
- sfert 1 Rusia - opt. 2 Sao Paulo, 14.12
- sfert 2 Angola- opt. 4 Sao Paulo, 14.12

SEMIFINALE
- semifinala 1 sfert 1- sfert 2 Sao Paulo, 16.12., ora 18:30 sau 21:15

FINALA MARE
- Sao Paulo, 18.12., ora 21:15

FINALA MICĂ
- Sao Paulo, 18.12., ora 18:30

SEMIFINALE
- semifinala 2 sfert 3- sfert 4 Sao Paulo, 16.12., ora 21:15 sau 00:00

SFERTURI DE FINALĂ
- sfert 3 opt. 5- opt. 6 Sao Paulo, 14.12
- sfert 4 opt. 7- opt. 8 Sao Paulo, 14.12

OPTIMI
- meciul 5 România - Croația Sao Bernardo, azi
- meciul 6 Norvegia - Olanda după închiderea ediției
- meciul 7 Muntenegru - Spania după închiderea ediției
- meciul 8 Brazilia - Coasta F. Sao Paulo, azi

CAMPIONATUL MONDIAL DE HANDBAL - rezultatele și clasamentele primei faze

GRUPA C

1. Brazilia	5	5	0	0	162-128	10
2. Franța	5	4	0	1	165-103	8
3. ROMÂNIA	5	2	1	2	139-155	5
4. Japonia	5	2	1	2	138-156	5
5. Tunisia	5	1	0	4	141-150	2
6. Cuba	5	0	0	5	119-172	0

SAO PAULO

Brazilia - Cuba **37-21**, **România - Tunisia 30-28**, Franța - Japonia **41-22**, **Cuba - România 27-33**, Tunisia - Franța **17-25**, Japonia - Brazilia **24-32**, Tunisia - Cuba **32-29**, **România - Japonia 28-28**, Franța - Brazilia **22-26**, Japonia - Tunisia **32-31**, Franța - Cuba **38-18**, **Brazilia - România 33-28**, Cuba - Japonia **24-32**, **România - Franța 20-39**, Brazilia - Tunisia **34-33**

GRUPA A

1. Norvegia	5	4	0	1	152-108	8
2. Angola	5	3	0	2	129-129	6
3. Muntenegru	5	3	0	2	143-115	6
4. Islanda	5	3	0	2	109-112	6
5. Germania	5	2	0	3	120-126	4
6. China	5	0	0	5	98-161	0

SANTOS

Muntenegru - Islanda **21-22**, Norvegia - Germania **28-31**, Angola - China **30-29**, Germania - Muntenegru **24-25**, China - Norvegia **16-43**, Islanda - Angola **24-28**, Muntenegru - Angola **28-26**, Norvegia - Islanda **27-14**, Germania - China **23-22**, Muntenegru - China **42-15**, Angola - Norvegia **20-26**, Islanda - Germania **26-20**, Angola - Germania **25-22**, Norvegia - Muntenegru **28-27**, China - Islanda **16-23**

GRUPA B

1. Rusia	5	5	0	0	181-99	10
2. Spania	5	4	0	1	151-108	8
3. Coreea S.	5	3	0	2	164-124	6
4. Olanda	5	2	0	3	164-142	4
5. Kazahstan	5	1	0	4	113-133	2
6. Australia	5	0	0	5	52-219	0

BARUERI

Kazahstan - Australia **37-9**, Rusia - Coreea de Sud **39-24**, Olanda - Spania **27-34**, Coreea de Sud - Kazahstan **31-19**, Spania - Rusia **22-28**, Australia - Olanda **15-53**, Rusia - Australia **45-8**, Kazahstan - Olanda **20-32**, Coreea de Sud - Spania **26-29**, Olanda - Rusia **26-35**, Kazahstan - Spania **18-27**, Australia - Coreea de Sud **11-45**, Spania - Australia **39-9**, Olanda - Coreea de Sud **26-38**, Rusia - Kazahstan **34-19**

GRUPA D

1. Danemarca	5	5	0	0	148-78	10
2. Croația	5	4	0	1	150-102	8
3. Suedia	5	3	0	2	141-97	6
4. Coasta F.	5	2	0	3	118-145	4
5. Uruguay	5	1	0	4	82-159	2
6. Argentina	5	0	0	5	77-135	0

SAO BERNARDO

Suedia - Argentina **37-11**, Danemarca - Uruguay **36-10**, Croația - Coasta de Fildeș **36-20**, Coasta de Fildeș - Suedia **25-28**, Argentina - Danemarca **13-31**, Uruguay - Croația **15-45**, Suedia - Uruguay **31-14**, Danemarca - Croația **23-19**, Argentina - Coasta de Fildeș **19-25**, Croația - Suedia **27-26**, Danemarca - Coasta de Fildeș **38-17**, Uruguay - Argentina **19-16**, Coasta de Fildeș - Uruguay **31-24**, Suedia - Danemarca **19-20**, Croația - Argentina **23-18**

Urmărește online pe www.dolcetv.ro
meciurile de la Campionatul Mondial de Handbal din Brazilia.

Foto: AFP

LIGUE 1 / NANCY – AJACCIO 2-2

SALVATORUL

Daniel Niculae a înscris în prelungiri golul care a adus un punct pentru Nancy

Cătălin CINCU
catalin.cincu@prosport.ro

Daniel Niculae (foto) a salvat-o sâmbătă pe Nancy de la a noua înfrângere din acest sezon. Atacantul român a marcat golul de 2-2 în prelungirile partidei cu Ajaccio, din etapa a 17-a din Ligue 1.

Niculae a ajuns sâmbătă la a treia reușită din acest sezon de Ligue 1, în meciul de pe teren propriu contra celor de la Ajaccio. „Nico" a avut un start bun de meci, pasând decisiv pentru Bakar, care a deschis scorul (10). Ajaccio a întors însă rezultatul, iar fanii lui Nancy întrevedeau a treia înfrângere consecutivă a echipei lor. Salvarea a venit însă în al treilea minut de prelungiri, când Niculae a trimis mingea în plasa lui Ochoa, din pasa lui Jo-Gook Jung.

Internaționalul român a fost văzut ca fiind unul dintre cei mai buni jucători de pe teren, el primind nota 7 în L'Equipe. ■

3
goluri
în 12 meciuri a marcat Daniel Niculae pentru Nancy în acest sezon

26
de goluri
a înscris Niculae în campionatul Franței. El a mai jucat la Auxerre și Monaco

„AM DISTRUS-O PE DINAMO!"

Bănel Nicoliță a marcat din nou pentru Saint-Etienne, dar vorbește tot de Steaua!

Foto: AFP

Cristian SCUTARIU
cristian.scutariu@prosport.ro

Nicoliță a deschis scorul sâmbătă pentru Saint-Etienne, în partida cu Caen (2-0). E erou în Franța, dar se gândește tot la Steaua.

Bănel, ești pe val! Ai performanțe demne de un atacant la Saint-Etienne.

Nu sunt pe val, sunt doar într-o formă bună. Am surprins prin faptul că am reușit să înscriu, însă pentru mine contează mai mult că mi-am mulțumit antrenorul și suporterii. Faptul că am dat trei goluri e doar un bonus!

Acum câteva luni te chinuiai să intri în echipă, acum nu te mai scoate nimeni.

Știam că, dacă apuc să joc titular, nu mai ies din primul „11". Plus că aici lumea îmi apreciază efortul și dăruirea pe care le arăt meci de meci.

Sâmbătă, contra lui Caen, ai marcat în stil de mare jucător. Scăriță peste portar, din lateral. De unde ai scos-o?

Așa e, e cel mai frumos gol pe care l-am înscris până acum în Franța. Mi-a ieșit bine, ce să zic. Sper să urmeze și altele.

Presa din Franța scrie că te-ai împrietenit cu Sinama Pongolle, cel care ți-a pasat la ultimul gol.

Sunt prieten cu Sinama așa cum sunt cu toți ceilalți băieți. Am avut noroc să nimeresc într-un grup unit, așa cum eram pe vremuri la Steaua. Asta mă ajută mult.

Spuneai acum ceva vreme că îți e greu cu limba. Cum e, ai mai făcut progrese?

(râde) Daaa... Sunt mai bine decât ultima dată când am vorbit. De fapt, poate că datorită acestui fapt sunt titular acum, mă înțeleg mult mai ușor cu băieții pe teren și antrenorul observă asta.

Revin la goluri. Joci pe alt post decât o făceai la Steaua? Cum de ajungi așa des la finalizare?

Nu. Joc exact pe același post, doar că ritmul de aici îmi permite mai des să mă folosesc de viteză pe contraatacuri și de asta ajung în fața porții.

„O SĂ MOR STELIST"

Mai ești fan al Stelei? Ai văzut victoria cu Dinamo din „Groapă"?

M-am născut stelist și așa o să mor. Normal că sunt fan. Mă uit de fiecare dată când pot, meciul cu Dinamo l-am ratat pentru că am avut program cu echipa. Îi felicit pentru victorie, le-am distrus anul 2011 dinamoviștilor.

Dinamo e pe primul loc, nu pare să aibă un an distrus...

Crede-mă, știu cum e cu rivalitatea asta. I-am bătut în finala Cupei, i-am bătut și la ei acasă în campionat. Pentru jucători și pentru suporterii lor e tragedie, degeaba sunt pe primul loc. Și, stai puțin, încă nu s-a terminat campionatul.

Steaua are nevoie de victorie cu AEK Larnaca pentru a mai spera la calificarea în primăvară. O obține?

Noi, stelliștii, am avut mereu un mare avantaj. Avem beaucoup, beaucoup de fans (n.r. - mulți, mulți fani) și asta ne face să tragem mai tare de noi. Dacă vin 50.000 de oameni miercuri, nu avem cum să nu câștigăm. ■

3
goluri
a înscris Bănel pentru „verzi", mijlocașul bifând și două pase de gol

Mă bucur că reușesc să le arăt francezilor că românii știu fotbal. De fiecare dată când aceștia scriu frumos despre mine, mă simt mândru că sunt român
Bănel Nicoliță, mijlocaș Saint-Etienne

Am văzut că în România se scrie că e posibil ca Schalke să o lase mai moale cu Maccabi. No, sir! Niciodată nu se va întâmpla asta la un club profesionist
Bănel Nicoliță, mijlocaș Saint-Etienne

SERIE A / PALERMO – CESENA 0-1

„FAC CE ȘTIU MAI BINE"

Mutu a marcat din nou și a ajuns la 99 de goluri în Serie A

Robert VĂTAFU
robert.vatafu@prosport.ro

Mutu (foto, în dreapta) a marcat sâmbătă singurul gol al partidei Palermo - Cesena 0-1 și a ajuns la 99 de reușite în Serie A. Golul 100 l-ar putea înscrie duminică împotriva lui Inter, fosta sa echipă.

După un început de sezon modest, Mutu a redevenit sperietoarea portarilor din campionatul italian. Sâmbătă, atacantul român a făcut un joc excelent pe terenul lui Palermo. Și-a creat o mulțime de ocazii, și-a pus coechipierii în situații de gol și, cel mai important, a adus trei puncte Cesenei prin golul marcat în minutul 63 cu capul, în urma unui corner. A fost a patra reușită a „Briliantului" în acest sezon, după cele cu Lazio și Genoa (2), și a 99-a în Serie A.

Borna 100, după care Mutu „aleargă" încă din sezonul trecut, de când evolua la Fiorentina, ar putea să o atingă duminică, împotriva lui Inter Milano, clubul la care a debutat în campionatul Italiei, în sezonul 1999-2000. „Fac ce știu mai bine, adică să joc fotbal. Sunt bucuros că, în sfârșit, adunăm și noi puncte. Noul antrenor a adus cu el o schimbare de mentalitate, și asta ne-a ajutat mult", a spus Mutu după jocul de la Palermo.

ȘI-A ASCULTAT ANTRENORUL

„Renașterea" lui Mutu coincide cu schimbarea antrenorului. În ultimele șase etape, de când a venit Daniele Arrgoni, Cesena a adunat deja trei victorii, primele în acest campionat, iar românul a devenit cel mai important om din echipă. Lucru pe care tehnicianul i l-a cerut la puțin timp după ce a fost numit pe banca Cesenei, într-o conferință de presă: „I-am spus lui Adrian că mie nu îmi ajung trei antrenamente făcute bine și un meci jucat excelent. Din partea lui vreau continuitate, vreau să ne câștige meciurile". ■

Foto: EPA

GOLURILE LUI MUTU ÎN ACEST SEZON

ETAPA A 4-A	
Cesena	1
Lazio	2
(un gol)	
ETAPA A 13-A	
Cesena	2
Genoa	0
(două goluri)	
ETAPA A 15-A	
Palermo	0
Cesena	1
(un gol)	

Bibliot... Județeană

FĂ-ȚI ECHIPĂ ÎN LIGA PROSPORT!

Intră pe www.ligaprosport.ro, alege-ți echipa și jucătorii și fii cel mai tare manager!

Câștigă 10.000 EURO!

- Alege primul „11" și cea mai bună tactică pentru echipa ta, apoi fă schimbări în timpul meciurilor pentru a conserva scorul sau pentru a întoarce rezultatul.
- La decizii în timp real, transferă jucători, joacă meciuri oficiale sau partide amicale cu prietenii tăi și rezolvă toate problemele clubului tău de fotbal!
- Antrenează-ți zilnic echipa și asigură-te că ai bugetul necesar pentru transferuri, salariile jucătorilor, chiria stadionului și multe altele.
- Caută în fiecare ProSport de luni și vineri seria unică și adună bani ca să rezolvi problemele echipei tale! Primele 5 serii folosite zilnic îți aduc câte 1.500 de bani virtuali, iar următoarele câte 100.

LIGA PROSPORT

Intră în Liga ProSport și câștigă 1.000 RON pe săptămână sau marele premiu de 10.000 de EURO!

ATENȚIE! Seriile unice sunt valide o săptămână de la data apariției în ziar.

SERIE UNICĂ:

LSE4KY3W

ORICE E POSIBIL ÎN LIGA PROSPORT

REGULILE JOCULUI SUNT DISPONIBILE PE WWW.LIGAPROSPORT.RO

CALCULE / PROSPORT A ANALIZAT ADVERSARII ECHIPELOR ROMÂNEȘTI CU ȘANSE LA CALIFICARE DIN ULTIMA ETAPĂ DE EUROPA LEAGUE

PREMIERĂ

Nicio echipă românească nu a trecut până acum de grupele Europa League, însă atât Steaua, cât și Vasluiul au șanse să meargă mai departe în primăvara europeană

AEK LARNACA
An înființare: 1994
Palmares: o Cupă a Ciprului (2004)
Cea mai bună performanță europeană: -
Valoare lot: 11 milioane de euro (transfermarkt.de)
Echipa tip: Negri – Demetriou, Murillo, Hofland, de Cler - Van Dijk, Gomez – Priso, Garcia, Linssen – Pintado
Transferuri făcute în vară: Serran (Swansea City), Murillo (Celta Vigo), de Cler (Feyenoord), Skopelitis (Anorthosis), Pavlou (APOP), Mrdakovic (Apollon), Garcia (Groningen), Alfa (Helsingborg)
Antrenor: Leon Vlemmings

GRUPA J
MIERCURI

Maccabi Haifa - Schalke	22:05
Steaua - AEK Larnaca	22:05, PRO TV

CLASAMENT

1. Schalke 04	5	3	2	0	10-2	11
2. Maccabi Haifa	5	2	0	3	10-9	6
3. Steaua	5	1	2	2	6-10	5
4. AEK Larnaca	5	1	2	2	3-8	5

S-AU JUCAT:

Steaua - Schalke	0-0
M. Haifa - Larnaca	1-0
Larnaca - Steaua	1-1
Schalke - M. Haifa	3-1
M. Haifa - Steaua	5-0
Larnaca - Schalke	0-5
Steaua - M. Haifa	4-2
Schalke - Larnaca	0-0
AEK Larnaca - M. Haifa	2-1
Schalke - Steaua	2-1

UEFA EUROPA LEAGUE

Mircea DOMINTE
mircea.dominte@prosport.ro

FC Vaslui și Steaua își vor juca în această săptămână ultima șansă de a juca în primăvara Ligii Europa. Ambele echipe sunt obligate să învingă, pentru a nu avea emoții, dar moldovenii pot merge mai departe și în cazul în care se întorc fără vreun punct de la Zurich, cu condiția ca Lazio să nu facă puncte cu Sporting!

Steaua nu are decât varianta victoriei, pe teren propriu, în fața lui AEK Larnaca, echipă care are la rândul ei șanse de calificare, dar care nu se poate lăuda experiență la acest nivel. Bucureștenii se află în acest moment pe locul trei în grupă, la un singur punct în spatele lui Maccabi Haifa, echipă care are însă avantajul rezultatelor directe. Israelienii joacă în ultima rundă, la Gelsenkirchen, în fața lui Schalke, deja calificată de pe primul loc.

4
echipe a avut România în precedentele două sezoane ale grupelor Ligii Europa (Steaua de două ori și Dinamo, CFR și Timișoara), dar nici una nu a reușit să se califice

VASLUIUL, ACELAȘI REZULTAT CA LAZIO

De partea cealaltă, FC Vaslui este mai relaxată, fiindcă se poate califica chiar și dacă pierde în fața lui FC Zurich. Galben-verzii se află pe locul doi, cu același punctaj ca și Lazio, dar cu rezultatele directe de partea lor. Practic, pentru a merge mai departe, jucătorii lui Hizo trebuie să aibă cel puțin același număr de puncte ca și echipa romană. În avantajul vasluienilor este și faptul că pentru elvețieni partida nu are nicio miză, ei fiind deja "condamnați" la ultimul loc al grupei.

GRUPA D
MIERCURI

Zürich - Vaslui	20:05, PRO TV
Lazio - Sporting	20:05

CLASAMENT

1. Sporting	5	4	0	1	8-2	12
2. FC Vaslui	5	1	1	1	5-6	6
3. Lazio	5	1	3	1	5-5	6
4. FC Zürich	5	0	2	3	3-8	2

S-AU JUCAT:

Lazio - Vaslui	2-2
Zürich - Sporting	0-2
Vaslui - Zürich	2-2
Sporting - Lazio	2-1
Sporting - Vaslui	2-0
Zürich - Lazio	1-1
Vaslui - Sporting	1-0
Lazio - Zürich	1-0
FC Vaslui - Lazio	0-0
Sporting - FC Zürich	2-0

UEFA EUROPA LEAGUE

FC ZÜRICH
An înființare: 1896
Palmares: 12 titluri ale Elveției (1902, 1924, 1963, 1966, 1968, 1974, 1975, 1976, 1981, 2006, 2007 și 2009) și șapte Cupe naționale (1966, 1970, 1972, 1973, 1976, 2000, 2005)
Cea mai bună performanță europeană: două semifinale în Cupa Campionilor (1964 și 1977)
Valoare lot: 25 milioane de euro (transfermarkt.de)
Echipa tip: Leoni – P. Koch, Beda, Teixeira, Magnin – Aegerter, Margairaz - Nikici, Buff, Djiuric – Alphonse
Transferuri făcute în vară: Gajic (revenit după un împrumut la Grasshopper)
Antrenor: Urs Fischer

Biblioteca Județeană MUREȘ

PUBLICITATE
Happy Hours 777!
7% bonus, 7 ore pe zi, 7 zile pe săptămână ai
BONUS REAL, FĂRĂ CONDIȚII!
CASA PARIURILOR

ANALIZĂ / DIN CE BANI SUNT PLĂTITE CELE MAI MARI SALARII DIN FOTBALUL ROMÂNESC

IMPERIUL DE 200 DE MILIOANE DE EURO AL LUI PORUMBOIU

Wesley e plătit din grâu! Adrian Porumboiu, patronul său, nu simte criza şi prosperă din agricultură, fabrici de lapte, pâine şi ulei

Gabriel RAZI
gabriel.razi@zf.ro

Zeci de mii de hectare de teren agricol, fabrici de lapte, pâine, ulei şi ferme de vaci - aceştia sunt pilonii imperiului de 200 de milioane de euro pus în picioare de fostul arbitru Adrian Porumboiu. O analiză realizată pentru ProSport de Ziarul Financiar vă prezintă în detaliu din ce plăteşte Adrian Porumboiu cele mai mari salarii din fotbalul românesc – de ce jucători ca Sânmărtean refuză cluburi cu tradiţie ca Steaua şi preferă să rămână la Vaslui.

O mare parte din afacerile lui Adrian Porumboiu, reunite în grupul Racova, vin din banii pe care omul de afaceri îi încasează în schimbul recoltelor de grâu, floarea soarelui sau rapiţă. Fostul arbitru exploatează prin intermediul mai multor companii aproximativ 35.000 de hectare de teren, suprafaţă care îl plasează pe podiumul celor mai mari producători agricoli de pe piaţa locală alături de Ioan Niculae (Interagro) şi Culiţă Tărâţă (TCE 3 Brazi).

Acest segment de business va fi şi în acest an unul dintre principalele „motoare" ale afacerilor controlate de Porumboiu având în vedere că vremea bună a urcat în medie cu 20%-30% recoltele producătorilor agricoli români.

A RECOLTAT 145.000 DE TONE DE GRÂU!

Spre exemplu, Porumboiu a recoltat în această toamnă 145.000 de tone grâu, cu 15% mai mult decât în anul anterior, aceasta fiind şi cea mai mare producţie din ultimii trei ani. Dacă anul trecut recolta de grâu a lui Porumboiu s-a ridicat la 126.000 de tone, în 2009 omul de afaceri a obţinut 92.500 de tone, iar în 2008 recolta s-a cifrat la 142.000 de tone.

În acest moment, grâul din hambarele fostului arbitru valorează aproximativ 26 de milioane de euro, potrivit estimărilor ZF, ce au în vedere cotaţiile de pe bursele internaţionale.

ÎN TOP 20 BENEFICIARI DE SUBVENŢII DIN UE!

Mai mult, în conturile companiilor din grupul Racova au intrat în acest an alte 2,5 milioane de euro sub forma subvenţiilor primite de la Uniunea Europeană pentru fiecare hectar de teren agricol aflat în exploatare. Aceste subvenţii îl plasează pe Adrian Porumboiu în topul celor mai mari 20 de beneficiari de subvenţii din Uniunea Europeană.

Deşi mulţi producători agricoli din România se grăbesc să vândă grâul sau floarea soarelui imediat după recoltă, Porumboiu procesează o mare parte din producţie în cadrul fabricilor sale de pâine şi a fermelor de vaci. ■

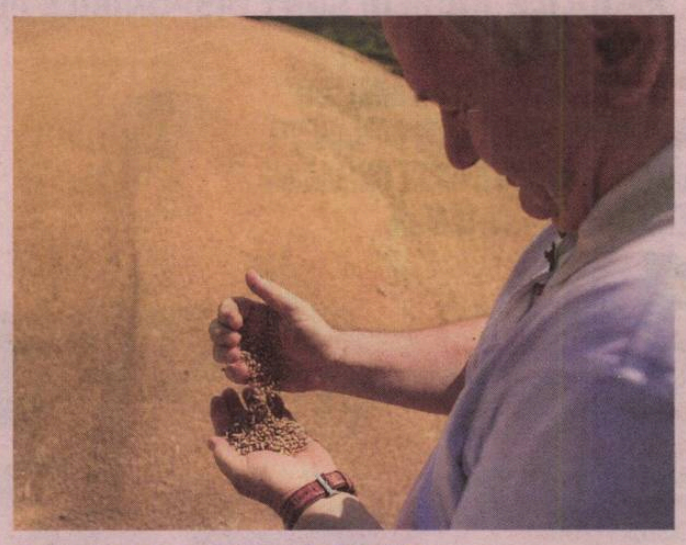

CIFRA DE AFACERI, PROFITUL ŞI NUMĂRUL DE ANGAJAŢI AL FIRMELOR CONTROLATE DE ADRIAN PORUMBOIU

Compania	Domeniul	Cifra afaceri (mil. euro)	Profit (mil. euro)	Număr de angajaţi
Racova	Hoteluri	6,3	0,05	105
Comcereal	Agricultură	43,5	1,5	446
Agrocomplex	Agricultură	11,4	0,06	351
R-Agro Falciu	Agricultură	5,1	0,5	92
Mopan	Panificaţie	14,1	1,1	627
Ulerom	Ulei	30,1	0,3	177
Ilvas	Lactate	6,2	0,009	157
Comprest	Construcţii	1,3	0,009	76
Comguard	Pază şi protecţie	0,6	0,003	92

★ *Sursa: Ministerul Finanţelor - date pe anul 2010*

CONCURENŢĂ

SE „LUPTĂ" CU GIGANŢI-MULTINAŢIONALI PE PIAŢA ROMÂNEASCĂ A ULEIULUI

Alte afaceri de câteva zeci de milioane de euro ale lui Porumboiu sunt generate în fiecare an de Ulerom, companie care se numără între primii zece producători de ulei din România. Pe piaţa locală, Ulerom se luptă cu multinaţionale precum Bunge sau Cargill, însă o bună parte din producţie este exportată.

În plus, Ulerom deţine din 2007 şi o unitate pentru biodiesel care produce 60.000 de tone/an. În acest proiect, Adrian Porumboiu a investit 18 milioane de euro. Ulerom a încheiat anul trecut cu o cifră de afaceri de 30,1 milioane de euro, în creştere cu 17,5% faţă de anul precedent.

LIDER

CEL MAI MARE PRODUCĂTOR DE PÂINE DIN MOLDOVA

Dacă pentru afacerile cu ulei miza este exportul, în cazul afacerii din panificaţie accentul este pus pe distribuţia regională în zona Moldovei. Mopan - divizia de panificaţie a grupului Racova - deţine şapte fabrici de pâine în Moldova, produsele fiind distribuite în această regiune prin intermediul a 145 de puncte de desfacere. Încasările Mopan s-au ridicat în 2010 la 14,1 milioane de euro, profitul net depăşind 1 milion de euro.

Cei care au mizat pe agricultură au văzut în acest an efectele pozitive. Agricultura trebuie sprijinită la valoarea pe care o are, ne ajută în momentele dificile
Adrian Porumboiu, finanţator FC Vaslui

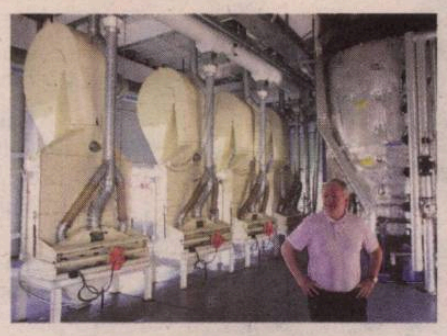

În acest an recolta a fost mai bună atât calitativ, cât şi cantitativ. Este un an excelent
Adrian Porumboiu, finanţator FC Vaslui

Eu nu ţip după subvenţii. Fermele mele sunt la acelaşi nivel tehnic ca şi cele din vestul Europei, însă fermierii din Occident primesc subvenţii şi de trei-patru ori mai mari
Adrian Porumboiu, finanţator FC Vaslui

În fiecare dimineaţă mă uit la două lucruri, la cotaţia cerealelor pe bursele din toată lumea şi la prognoza meteo
Adrian Porumboiu, finanţator FC Vaslui

ABONEAZĂ-TE LA PROSPORT!
★ „cumpăr prosport" Prin SMS la 7533 (7€ fără tva) / 1 lună
★ Online: www.prosport.ro (VISA / MASTERCARD / VISA ELECTRON SAU MAESTRO)
★ Prin ordin de plată sau mandat poştal (vezi talonul »)
★ Acum abonamentele se pot plăti şi la terminalele Zebrapay
Contravaloarea abonamentului se poate achita prin ordin de plată la orice bancă sau prin mandat poştal la orice oficiu poştal, în contul SC MEDIAFAX GROUP SA - RO43 INGB 0001 0081 9398 8920 deschis la ING BANK, sector 1, CUI: RO27189522. Preţul include TVA şi taxele de distribuţie. MEDIAFAX GROUP îşi asumă responsabilitatea trimiterii abonamentului către dumneavoastră. Eventualele erori în distribuţie nu cad în sarcina noastră, dar trebuie semnalate imediat pe adresa abonamente@mpg.ro.

NUME ŞI PRENUME
ADRESA
TEL/FAX EMAIL
■ ProSport 1 lună 35 RON ■ ProSport 3 luni 85 RON ■ ProSport 6 luni 160 RON ■ ProSport 12 luni 298 RON
Completează talonul de mai sus, decupează-l şi trimite-l împreună cu dovada plăţii pe adresa: Str. Aurel Vlaicu, nr. 62-66 - Departament Abonamente; prin fax: 0318.256.243 sau prin email: abonamente@mpg.ro. Abonamentele plătite până în data de 20 a lunii în curs, vor fi distribuite cu 1 a lunii următoare
■ Nu sunt de acord ca datele mele personale să fie incluse în baza de date cu cititorii produselor editate de MEDIAFAX GROUP, conform Legii 677/2001.

2.000
de angajați
plătește în fiecare lună Adrian Porumboiu

Fotografii: PROSPORT

ARE 2.000 DE VACI!

Vinde lunar o cantitate de 700.000 de litri de lapte

O parte din cerealele recoltate de Porumboiu sunt folosite pentru hrana celor 2.000 de vaci pe care le deține în mai multe ferme.

Bovinele lui Porumboiu îl introduc pe omul de afaceri vasluian în topul celor mai mari proprietari din România. Fermele de vaci ale Agrocomplex Bârlad și Comcereal Vaslui vând lunar 700.000 de litri de lapte către Ilvas, fabrică de lactate controlată tot de omul de afaceri. Această cantitate asigură astfel peste 80% din necesarul lunar al companiei.

Ilvas, cea mai mare fabrică de produse din județul Vaslui, comercializează produsele atât în rețeaua de magazine proprii a grupului, cât și în marile magazine din zona Moldovei, precum Carrefour, Metro, Selgros sau Kaufland. Fabrica de lactate a lui Porumboiu, în care lucrează 157 de oameni, a închis anul trecut bilanțurile cu afaceri de 6,3 milioane de euro, în creștere cu 15% față de anul precedent, potrivit ultimelor date publice disponibile. ■

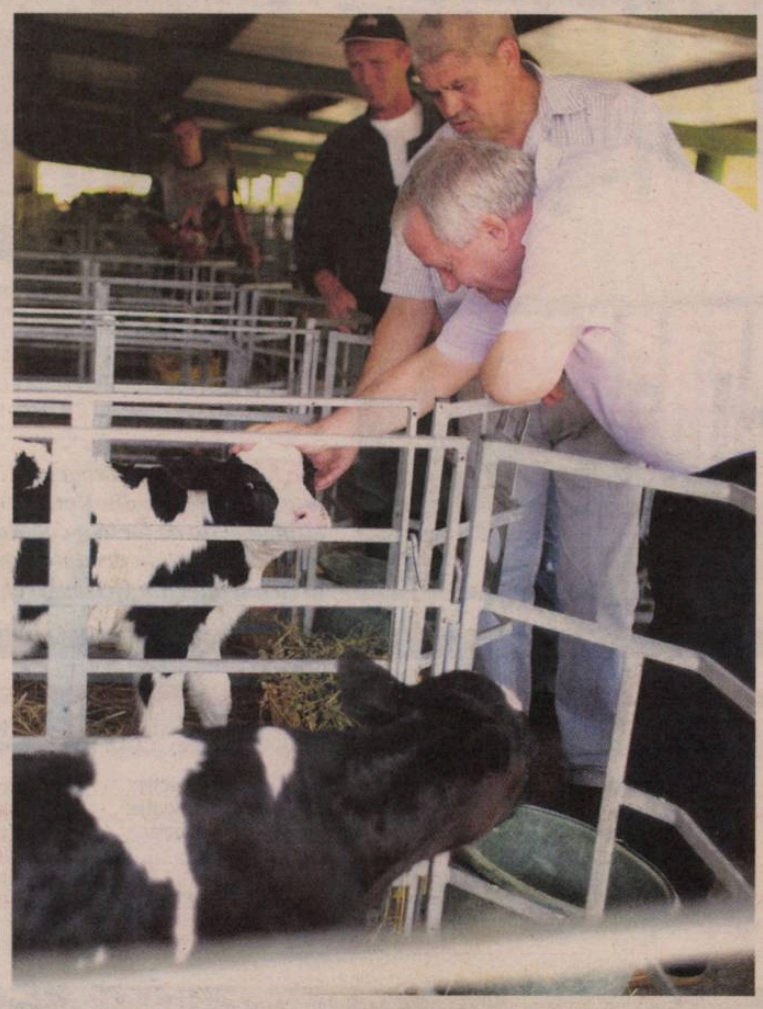

BURSĂ

AR ÎNCASA 11 MILIOANE DE EURO PE COMCEREAL

Comcereal Vaslui, una dintre companiile prin care fostul arbitru produce și tranzacționează cereale, este evaluată în acest moment pe bursa de la București la 11,6 milioane de euro. După prima jumătate a acestui an, afacerile companiei au crescut cu 50%, la 11,6 milioane de euro, însă cea mai mare parte a avansului se va vedea în bilanțurile din ultimele două trimestre, atunci când a fost încasată o mare parte a banilor din vânzarea recoltei din 2011.

PUBLICITATE

„GERMANIA E UN EXEMPLU BUN“

Fost component al „Generației de Aur“, Ionuț Lupescu e de părere că fotbalul din România ar trebui să urmeze modelul german

România a pierdut locul direct în Liga Campionilor, naționala ratează calificare după calificare la turneele finale. Ionuț Lupescu e de părere că o soluție pentru redresarea fotbalului din țara noastră ar putea fi adoptatea modelului german. Lasă de înțeles însă că cineva nu are interes.

Dacă germanii au învățat ceva din eșecul de la EURO 2000, iar acum culeg roadele unui proiect, în România lucrurile au stat pe dos. Din 2001, la inițiativa președintelor de club, specialiști în abordarea „să dăm un tun acum, să investim altădată“, campionatul de tineret a fost desființat, pe motiv că sunt prea multe „cheltuieli“. Iar criză financiară omoară echipele de copii și juniori. Steaua, cel mai titrat club din România, a redus de la 12 la 6 grupele de copii și juniori („miza“ e cinci, cât e obligatoriu pentru primirea licenței). Practic, în Liga I centrele de juniori și tineret sunt considerate drept o corvoadă. „Talente încă există în România, dar, din păcate, nu prea există antrenori pentru copii și juniori și iată că avem de suferit. Un exemplu bun e Germania, care, după CE dezastruos din 2000, a obligat cluburile să investească în academii, și iată unde a ajuns. Și la noi se poate face acest lucru, dar e nevoie de voință din partea conducerii federației și a ligii. Acest lucru nu se dorește însă decât la nivel de declarații“, a spus Ionuț Lupescu, la Dolcesport. ■

> Echipa națională depinde de jucătorii din campionatul intern, pentru că stranierii sunt din cei în ce mai puțini
> **Ionuț Lupescu,** consilier UEFA

PERFORMANȚĂ / SUCCESUL GERMAN, LA NIVEL DE CLUB ȘI DE NAȚIONALĂ, SE DATOREAZĂ ACADEMIILOR DE FOTB

I-AM FĂCUT MARI

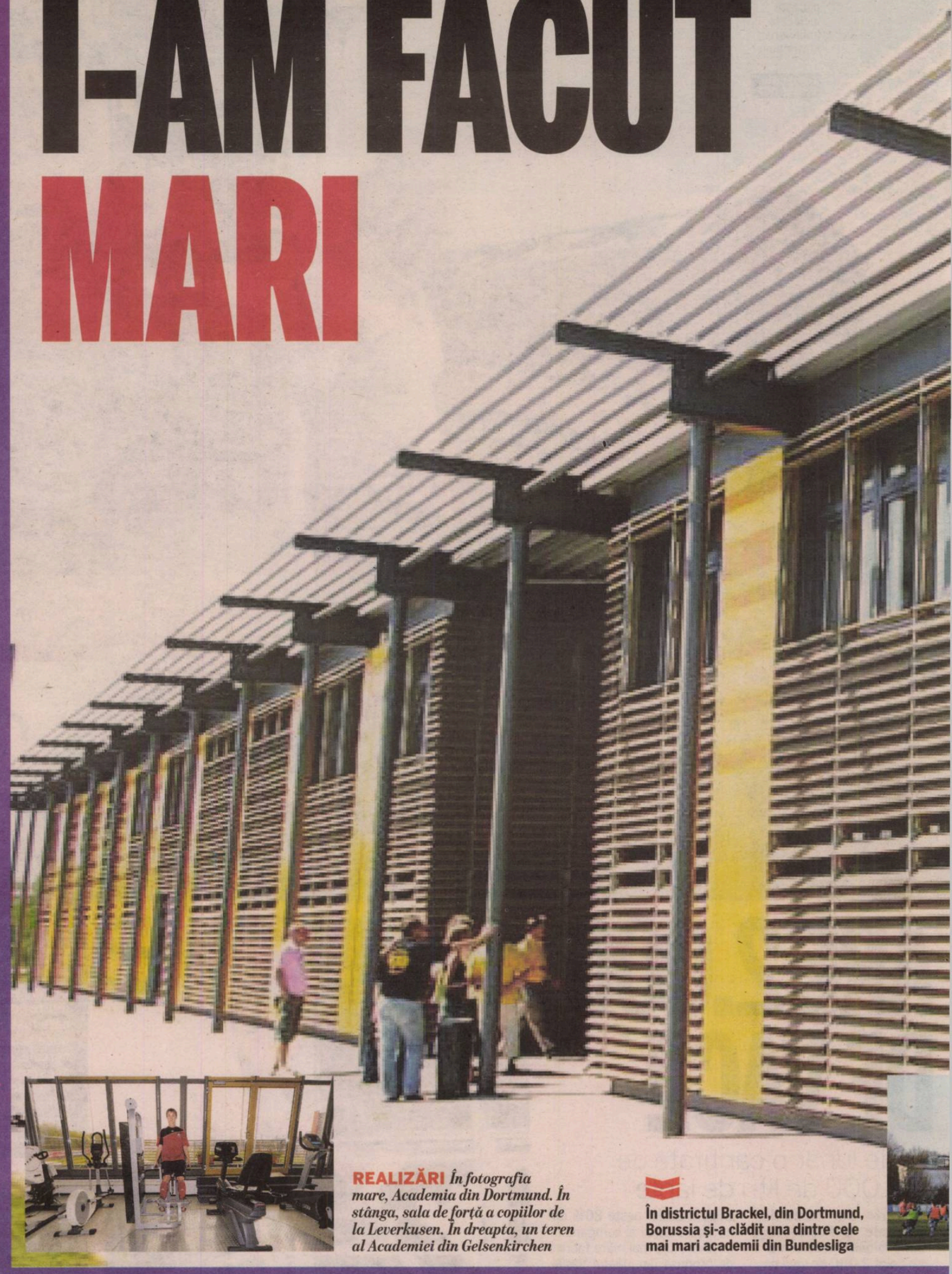

REALIZĂRI *În fotografia mare, Academia din Dortmund. În stânga, sala de forță a copiilor de la Leverkusen. În dreapta, un teren al Academiei din Gelsenkirchen*

În districtul Brackel, din Dortmund, Borussia și-a clădit una dintre cele mai mari academii din Bundesliga

PRO SPORT Fondat 1997; ISSN 1453-3707
Tirajul ProSport este certificat de Biroul Român de Audit al Tirajelor
Tipar: coprint
Telefon: 031.825.1028; **Fax:** 031.825.1036
www.coprint.ro

Redactor-șef:	Dan Filoti	Fotbal intern:	Iulian Vâlvoiu	Director general:	Orlando Nicoară	Producție:	Rodica Ghenciu
Redactori-șefi adjuncți:	Florin Caramavrov, Lucian Lipovan	Reporteri speciali:	Alexandru Enciu	Director editorial:	Cristian Dimitriu	Distribuție:	Dan Apostolache
Senior editor:	Alin Buzărin	Ligi inferioare:	Daniel Remeș	Publisher:	Daniela Radu	Financiar:	Sorin Dinu
Editorialist	Matei Udrea	Fotbal extern:	Robert Vătafu	Marketing:	Daniela Șerban	HR:	Elena Șerban
		Sporturi:	Andru Nenciu	Cercetare:	Daniel Secarea	IT:	Codruța Sederias
		Foto:	Alexandru Hojda	Dezvoltare:	Cosmin Ghinea	Administrativ:	Sorin Cârciu
		Art director:	Alexandru Popescu	Prelucrare imagine:	Iulian Popa		
		Online:	Cosmin Boghiu	Foto:	Marius Smădu		
		Organizare:	Ionuț Tichieru				

Brand Manager:	Lucian Cotreanți	
Junior Brand Manager:	Cezar Cherciu	
Sales Manager:	Luiza Dobre	0318.256.317
	Vlad Florea	0318.256.234
Sales Manager Clienti Directi:	Florin Pleșea	0318.256.232
Traffic manager:	Marina Moraru	0318.256.240

Redacție: București, Str. Aurel Vlaicu, nr. 62-64. Telefon: 031.825.7300; Fax: 031.825.7385; **Abonamente:** 0318.256.242/244/332, Fax:0318.256.243
Trimiteți opiniile dumneavoastră la dialog@prosport.ro

ARE AU ANIVERSAT ÎN 2011 UN DECENIU DE LA ÎNFIINȚARE

Proiectul nemților a început imediat după EURO 2000, unde Germania s-a făcut de râs într-o grupă cu România, Anglia, și Portugalia

Mihai MOLNAR
mihai.molnar@prosport.ro

Foto și statistică: bundesliga.de

Locul trei la CM 2010, prima calificată la EURO 2012, o echipă incredibil de tânără și un joc spectaculos sub bagheta lui Joachim Low. Naționala Germaniei e un produs finit excelent, dar ale cărui componente s-au realizat în timp, cu multă muncă și bani. Sezonul acesta s-au împlinit 10 ani de la înființarea academiilor de fotbal, piatra de temelie pe care s-a construit actualul succes al fotbalului german. Proiectul a început după eșecul de la EURO 2000, unde România s-a uitat de sus la Germania.

După un moment greu, unii se uită în oglindă și se lamentează. Alții se uită în oglindă, învață ceva din experiența avută, și se pun pe treabă. La EURO 2000, Germania a ieșit în bucăți din „grupa morții", una cu Portugalia, Anglia și România. Noi, alături de lusitani, am mers mai departe, ei, cu un singur punct și un gol marcat (Scholl, în poarta lui Stelea) i-au luat de braț pe englezi și au părăsit competiția. Pentru noi a fost finalul așa-numitei „Generații de Aur", care n-a mai avut urmași, pentru că nu nici nu avea de unde. Ei s-au apucat de muncă. Federația, și cluburile din 1. și 2. Bundesliga (primele două divizii din Germania), reprezentate de Liga Germană (înființată în 2001), s-au strâns la aceeași masă și au găsit interesul comun: înființarea unor academii de fotbal, unde să fie crescute și șlefuite „diamante" care, ulterior, să ajute și naționala.

ACADEMIA, CRITERIU DE LICENȚIERE

Proiectul a debutat pe 28 februarie 2001, când Liga a decis introducerea obligatorie a academiilor de juniori și tineret pentru toate cele 18 echipe din 1.Bundesliga. Ulterior, obligativitatea a fost extinsă și la 2. Bundesliga. Practic, înființarea și modul de funcționare al acestor academii a devenit un criteriu de licențiere. Pentru ca un club din 1. și 2. Bundesliga să primească licența trebuia să angajeze antrenori pentru echipele de juniori, să construiască infrastructura (terenuri de fotbal, săli de forță, etc.) necesară pentru academiile de fotbal, să-și dezvolte departamentele medicale și să întrețină relații cu școlile de fotbal (precum cea a lui Marcel Răducanu de la Dortmund). 10 ani mai târziu, și după 500 de milioane de euro investite de cluburi (ajutate și de Federație), echipele germane produc talente pe bandă rulantă. Thomas Müller a ajuns, în 12 luni, din liga a treia germană golgheter la CM 2010 (când avea 20 de ani!), Manuel Neuer e văzut de Sir Alex Ferguson „cel mai bun portar din lume", iar Mario Götze (19 ani) e considerat în Germania „talentul secolului". Toți sunt produse ale academiilor de fotbal din Bundesliga.

52.4% DINTRE JUCĂTORI PROVIN DINTR-O ACADEMIE

Școala de fotbal de la Ajax a impresionat în trecut, La Masia e cap de afiș acum, dar pentru germani modelul de inspirație a fost Centrul de Excelență de la Clairefontaine. Cumva normal. În 2001, Franța era campioană europeană și mondială en-titre. La 10 ani după dezastrul din Belgia și Olanda, proiectul german își arată roadele. Și demonstrează că toată lumea a avut de câștigat. Cluburile, liga germană (în ansamblul ei), și naționala. La noi, colapsul e total. Dacă Bundesliga și-a recâștigat un loc în plus în Liga Campionilor (în detrimental Italiei), noi l-am ratat pe cel direct. Liga I e plină de stranieri de mâna a treia, naționala a ajuns pe locul 56 în lume (în 2000 eram pe 13), iar selecționerii, indiferent cum se numesc, și-au făcut un reflex din a repeta placa „nu vine nimic din urmă". În 1.Bundesliga, în 2000, majoritatea jucătorilor erau stranieri. În sezonul actual, 57% sunt germani (în 2.Bundesliga procentul e de 71%), iar 52.4% provin dintr-o academie!

„FÂNTÂNILE" TINEREȚII

În 2011, academiile echipelor din Bundesliga produc 282 de echipe de juniori și tineret, unde sunt pregătiți 5.445 de tinere talente. Puștii între 11 și 22 de ani sunt „șlefuiți" în academii, și fiecare club din 1. și 2. Bundesliga trebuie să aibă o echipă înscrisă în campionat, la toate categoriile de vârstă, de la under 12 până la under 23. Adevărate fabrici de talente, academiile sunt și „fântâni" ale tinereții pentru Bundesliga. Din sezonul 2001-2002, media de vârstă a jucătorilor din 1. Bundesliga a scăzut cu 1.32 ani. Plus că se formează și o fidelizare a fotbalistului față de clubul care l-a format. 20% din jucătorii din 1. și 2. Bundesliga evoluează la clubul unde a învățat fotbalul. Iar beneficiar final al academiilor e chiar naționala Germaniei. La CM 2010, „Mannschaft"-ul a urcat pe podium cu o națională care a avut o medie de vârstă de 25 de ani și cu jucători care proveneau exclusiv din Bundesliga. Acum media e și mai mică, dar valoarea a rămas ridicată. Germania e a doua favorită, la pariuri, la EURO 2012. ■

VÂRSTA MEDIE A JUCĂTORILOR DIN BUNDESLIGA DIN 2001/2002 (ÎN ANI)

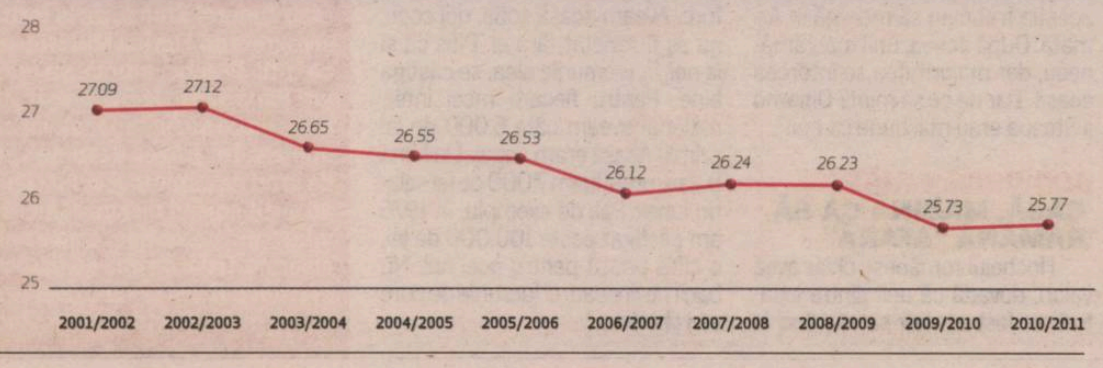

PROGRAM TV

ASTĂZI

10:00 / DIRECT SPORT.RO
Ora exactă în sport

14:00 / DIRECT SPORT.RO
Ora de Prosport

19:30 / DIRECT EUROSPORT 2
Fotbal: Campionatul Poloniei – Ekstraklasa

20:00 / DIRECT DIGI SPORT 1
Fotbal: Pandurii - Concordia Chiajna

22:00 / DIRECT DIGI SPORT 1
Fotbal: Chelsea - Manchester City

ProSport nu-și asumă răspunderea pentru eventualele schimbări operate între timp în program

INVESTIȚIA CLUBURILOR GERMANE ÎN ACADEMII

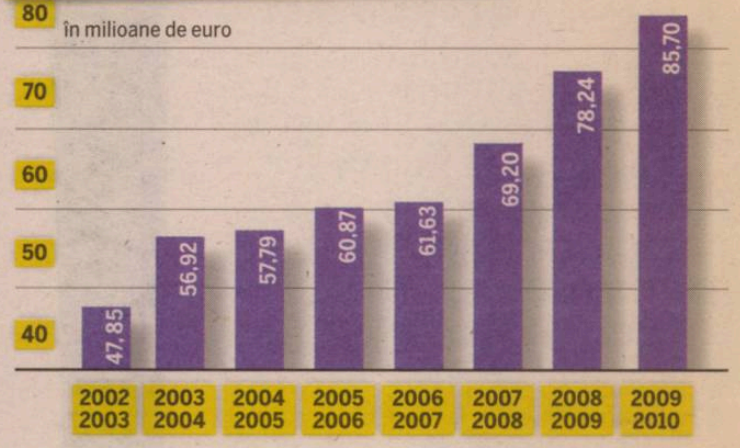

Investiții totale: **520 MILIOANE €**

JUCĂTORI TINERI LEGITIMAȚI LA 36 DE ACADEMII

2010/2011	Echipe	Jucători
U23	35	710
U19/18	39	843
U17	35	721
U16	33	645
U15	35	687
U14	35	658
U13	35	613
U12	35	568
TOTAL	282	5.445

520 de milioane de euro
au investit cluburile în academiile de fotbal, din 2001

90 de milioane de euro
au fost investite în 2011-2012, mai mult decât în orice alt sezon

36 de academii de fotbal
există în Germania, câte una pentru fiecare echipă din primele două divizii (1. și 2. Bundesliga)

433 de antrenori
există în academiile de fotbal din Bundesliga, care supervizează 5.445 de tineri care evoluează pentru 282 de echipe. 160 de antrenori sunt angajați permanenți

PUBLICITATE

Anti-cancer!
CancerEx AHCC

- evită îmbolnăvirea de cancer a persoanelor sănătoase
- ajută la vindecarea bolnavilor de cancer
- crește activitatea celulelor „killer"
- îmbunătățește eficacitatea tratamentelor
- reduce efectele secundare ale chimioterapiei

Recomandat de medici renumiți
29 de studii științifice susțin produsul
Garanție 100% în cazul comenzilor directe

Preț: 269 lei / 1 cutie de 60 capsule

Informații și comenzi: 0742-141 072, 0764-902280, 0732-187 188, www.cancerex.ro

ÎN STOC!
Farmaciile DONA
Sunați pentru adrese.

Foto: Ioan VIOREL

ONOARE *Antal e mândru că numele său apare pe placa memorială de lângă patinoarul din Ciuc cu toți hocheiștii locali participanți la JO*

ELOD ANTAL
- născut: 11.03.1955
- a jucat la SC Miercurea Ciuc (1972-1977 și 1978-1989), Steaua București (1977-1978)
- 375 meciuri în echipa națională a României
- participant la două Olimpiade: 1976 (Innsbruck) și 1980 (Lake Placid)
- participant la 13 ediții de Campionat Mondial, dintre care unul în Grupa A și 12 în Grupa B
- antrenor la SC Miercurea Ciuc între 1993-2002, fiind primul antrenor din istorie care a reușit să ia titlul național cu Ciucul

Și pe noi, hocheiștii, ne chemau cei de la Contrainformații, să ne întrebe ce și cum. Dar cum eu nu vorbeam bine românește, se enervau și mă expediau cu «pleacă dracului de-aici, secui ce ești!

Elod Antal, fost internațional

GLORIE TRECUTĂ / AM FOST CÂNDVA LA DOUĂ OLIMPIADE ȘI UN MONDIAL DE GRUPA A ÎN SPORTUL CU CROSĂ ȘI PATINE

„NOI, GENERAȚIA DE AUR”

Fostul internațional Elod Antal, care a jucat 16 ani pentru Sport Club Miercurea Ciuc, povestește cum hocheiul românesc de acum trei decenii se bătea cu SUA și Canada la Olimpiade

Ioan VIOREL
ioan.viorel@prosport.ro

A fost odată ca niciodată, pe vremea când hocheiul românesc participa la Campionate Mondiale în Grupa A și la Olimpiade, iar hocheiștii români erau tentați cu oferte fabuloase să rămână și să joace în Occident. Tureanu, Axente, Pisaru, Gheorgiu, Hălăucă și Gall au fost doar câteva dintre numele care au făcut istorie în acest sport.

LUPTĂTOR *Antal (plan depărtat) aplicând un „tampon“ unui adversar în 1977, la Mondiale, în meciul România - Canada 2-7*

„Anii 75-80 au fost cei mai buni din istoria hocheiului românesc, atunci a fost «generația noastră de aur»”, își amintește, nostalgic, Elod Antal, component de bază al naționalei acelor timpuri și unul dintre cei mai buni hocheiști ciucani din toate timpurile. Trăiește și astăzi la Miercurea Ciuc, unde are câteva mici afaceri și continuă să joace hochei în echipa locală de old-boys.

ÎN PRIMELE 8 DIN LUME!

„Aveam o super echipă”, spune Elod Antal, probabil cel mai prolific fundaș din istoria hocheiului românesc. „Păi, ia ascultați cum sunau cele trei linii. Linia I: Antal, adică eu, Gall, Costea, Tureanu, Axente; linia a II-a: Justinian, Ioniță, Pană, Vasile Huțan, Pisaru; linia a III-a: Varga, Moroșan, Gheorghiu, Hălăucă, Miklos. Am fost la două Olimpiade pe vremea când se calificau opt echipe, nu douăzeci, ca acum, plus un campionat Mondial în Grupa A, ceea ce era fantastic. Nu ne-am făcut de râs pe nicăieri, la Olimpiada de la Innsbruck, din 76, chiar am bătut RFG-ul cu 6-4, iar cu Elveția am făcut egal, 3-3. Elveția, care acum ne dă douăzeci și dacă joacă împotriva noastră cu spatele”. Antal ține să lămurească definitiv și problema ierarhiilor din hochei în acei ani: „Am auzit și eu multe comentarii, cum că Miercurea Ciuc nu era lăsată să ia campionatul de cluburile departamentale Steaua și Dinamo. Nimic mai neadevărat! Pur și simplu erau mai bune! Ce juniori ieșeau atunci de la București... Plus că, da, mai luau jucători de la noi atunci când aceștia trebuiau să meargă în Armată. După aceea, unii mai rămâneau, dar majoritatea se întorcea acasă. Dar de ce să mint? Dinamo ;i Steaua erau mai bune ca noi!”.

100.000 DE MĂRCI, CASĂ, MAȘINĂ CA SĂ RĂMÂNĂ “AFARĂ”

Hocheiul românesc chiar avea valori, dovadă că unii dintre jucători au fost curtați să rămână la cluburi de afară. „Tureanu a fost numărul unu de departe. Fabulos jucător. Un Dobrin al hocheiului, cum i-a zis cineva. Acum eu nu știu sigur, dar am auzit că a fost la un moment dat curtat să rămână în State, să joace în NHL. Nu știu cât este de adevărat. Nici la el și nici la alți colegi ai mei. Sigur știu doar la mine. Mai întâi, după Mondialul din 1976, de la Biel Bienne, din Elveția, a venit Rosenheim, echipă din Germania, care ne-a oferit câte 100.000 de mărci mie și lui Șandor Gall ca să rămânem. Pe lângă asta ne oferau casă, mașină și un salariu lunar foarte bun. Apoi, după Mondialul de Grupa A, din 1977, de la Viena, a fost o echipă locală care m-a ofertat să rămân. În sfârșit, în 1981, după Mondialul de la Val Gardena, Grupa B, a venit la hotelul unde stăteam chiar președintele grupării locale, cu o geantă în care avea 30.000 de dolari. Îmi dădea și un salariu mare și alte condiții, dar de fiecare dată am ales să mă întorc. Aveam acasă soție, doi copii, nu aș fi rezistat fără ei. Plus că și la noi, în vremurile alea, se câștiga bine. Pentru fiecare meci internațional aveam câte 5.000 de lei primă! Acasă eram angajat la Mina Bălan, unde luam 7.000 de lei salariu lunar. Păi, de exemplu, în 1976 am câștigat peste 100.000 de lei, o cifră uriașă pentru acei ani. Nu banii ne lipseau, ci lucrurile pe care să-i cheltuim”.

„DOAR CIUCUL A RĂMAS DIN HOCHEI”

La 56 de ani, Elod Antal continuă să joace hochei alături de foștii echipieri ai Ciucului în echipa Hockey Old Boys Transilvanya. „Ne întâlnim de două ori pe săptămână să ne mișcăm. Am încercat să jucăm și cu foștii de la Steaua și Dinamo, dar n-a fost meci, că le-am dat vreo 15 și s-au supărat. Ei nici n-au unde să se mai antreneze în București, ce-i drept”.

În ce privește situația actuală a hocheiului românesc, Antal spune că „au dispărut centre importante, precum Gheorghieni, Rădăuți, Galați, Odorhei, București, care mai are doar o echipă. Dramatic este însă că au dispărut echipele de copii. Nu mai vine nimeni din urmă. Aici, la Ciuc, încă e bine, dar copiii de aici sunt nevoiți să meargă în Ungaria, să joace cu cei de acolo, pentru că la noi nu prea au cu cine, nu au adversar pe măsură! Văd că la Brașov se încearcă ceva, au făcut și Patinoar, dar e nevoie de zece ani ca să înceapă să producă. Clar, nu mai e ce a fost. Până și aici, la noi, la Ciuc, unde hocheiul este rege, în ultima vreme parcă tot mai mulți copii o iau către fotbal!”. ■

TUDOREL ȘI STÂNGĂ L-AU ÎNVĂȚAT ROMÂNEȘTE

În sezonul 1977-1978, Elod a jucat pentru Steaua, unde a fost înregimentat pentru satisfacerea stagiului militar. „A fost un an superb, atunci am și câștigat campionatul cu Steaua. Stăteam la căminele de pe Plevnei, iar în cameră cu mine mai erau Tudorel Stoica, de la fotbal, Vasile Stângă, de la handbal, și regretatul Florică Murariu, de la rugby. Băieți senzaționali cu toții. Practic, atunci am învățat eu românește, cu ajutorul lor! Până să vin la București știam doar câteva cuvinte. Jucam bine, de ce să fiu modest, iar comandantul clubului, i-am uitat numele, tot trăgea de mine să rămân și după armată, că-mi dă grad de căpitan. Eu, nu și nu, că mă întorc acasă. Când au auzit colegii mei de cameră că refuz așa ceva, au sărit pe mine: «Băi, prostule, cum să nu vrei? Ce știi tu, băi, țărane? Tu chiar nu-ți dai seama ce noroc a dat peste tine?». Bine, totul în glumă. N-am rămas, deși avantajele erau foarte mari. Eu acasă m-am simțit doar în Ciucul meu”.

PREMIILE PRO SPORT 2011

Mă bucur că cititorii voştri m-au votat cel mai bun fotbalist al anului 2010! Deşi e un premiu individual, acest trofeu e câştigat de fapt de toată echipa, de toţi băieţii cu care muncesc zi de zi. Aşa că le mulţumim tuturor românilor!

Xavi, cel mai bun fotbalist din lume în 2010

ANTRENORUL ANULUI

Mircea Lucescu	Dorinel Munteanu
Radu Voina	Cristi Pustai
Dan Petrescu	Dan Podeanu
Ladislau Bölöni	Petre Grigoraş
Cosmin Olăroiu	Liviu Ciobotariu

CEL MAI BUN STRAIN DIN LIGA 1

Wesley	Pablo Brandan
Weldon Andrade	Rui Duarte
Ricardo Cadu	Vladimir Bozovic
Marcos Antonio	Amadou Sougou
Adailton	Novak Martinovici

SPORTIVUL ANULUI

Lucian Bute	Daniela Dodean
Anca Măroiu	Elizabeta Samara
Loredana Dinu	Monica Niculescu
Simona Alexandru	Horia Tecău
Ana-Maria Brânză	Marius Tincu

CEL MAI BUN FOTBALIST DIN LIGA 2

Rover Cârstea	Daniel Florea
Dorin Goga	Alexandru Curtean
Vlad Rusu	Laszlo Sepsi
Daniel Opriţa	Cristinel Gafiţa
Sorin Chiţu	Cristian Cristea

CEL MAI BUN ROMÂN DIN LIGA 1

Gabriel Torje	Liviu Antal
Ovidiu Herea	Gabi Mureşan
Ciprian Tătăruşanu	Lucian Sânmărtean
Marius Niculae	Costin Curelea
Ionel Dănciulescu	Daniel Pancu

STRANIERUL ANULUI

Cristian Chivu	Gigel Bucur
Răzvan Raţ	Cristi Săpunaru
Gabriel Torje	Radu Ştefan
Dacian Varga	Costin Lazăr
Dorin Goian	Mirel Rădoi

PREMIUL PENTRU INTREAGA ACTIVITATE

Emerich Ienei	Anghel Iordănescu
Gabriela Szabo	Ion Ţiriac
Ilie Năstase	Helmuth Duckadam
Elisabeta Lipă	Ivan Patzaichin
Cornel Dinu	Constantina Diţă

CEL MAI BUN FOTBALIST DIN LUME

Lionel Messi	Cesc Fabregas
Cristiano Ronaldo	Andres Iniesta
Xavi	Sergio Aguero
Iker Casillas	Falcao
Wayne Rooney	Wesley Sneijder

VOTEAZĂ-I PE CEI MAI BUNI DINTRE CEI MAI BUNI!

VOT PRIN SMS

TRIMITE OPŢIUNILE TALE LA 1813*

(ex. Petrescu, Torje, Wesley, Rat, Bute Szabo, Oprita, Xavi)

* număr cu tarif normal, valabil în reţelele Orange, Vodafone şi Cosmote

VOT PRIN TALON

Completează talonul cu datele personale şi cu opţiunile tale şi trimite-l la **Str. A. Vlaicu, 62-66, sect. 2, Bucureşti. Data limită a Poştei este 23 decembrie**

VOT ONLINE

Votează online pe **prosport.ro**
Intră pe **www.facebook.com/prosport.ro**
şi dă LIKE la pozele aleşilor tăi

NUME:

PRENUME:

LOCALITATE:

TEL.:

E-MAIL:

Prin participarea la scrutinul „Premiile ProSport 2011" cetăţenii îşi dau consimţământul ca datele lor de identificare să intre în baza de date a organizatorului, conform legii 677-2001, acestea putând fi folosite pentru activităţile de marketing ale acestuia şi îşi asumă cunoaşterea şi respectarea regulamentului de desfăşurare a scrutinului, disponibil pe www.prosport.ro.

ANTRENORUL ANULUI

STRANIERUL ANULUI

ROMÂN DIN LIGA I

STRĂIN DIN LIGA I

SPORTIVUL ANULUI

FOTBALIST LIGA A II-A

ÎNTREAGA ACTIVITATE

CEL MAI BUN DIN LUME

PACQUAIO, PARLAMENTAR ÎN FILIPINE

Marat Safin nu este un caz singular în lume, chiar dacă sportivii de performanță evită, în general, să-și asocieze imaginea cu lumea politică. Filipinezul Manny Pacquaio (foto, în dreapta), una dintre vedetele boxului profesionist mondial, a fost ales în 2010 parlamentar în țara sa natală, ca reprezentant al provinciei Sarangani. În România, cel mai cunoscut sportiv care a ajuns în parlament este Anghel Iordănescu, câștigător al Cupei Campionilor Europeni cu Steaua în 1986.

SAFIN, OMUL LUI PUTIN

Fostul mare jucător de tenis este de săptămâna trecută parlamentar în Duma de Stat, după ce a candidat pe listele premierului rus

Marius HUȚU
marius.hutu@prosport.ro

Marat Safin (31 de ani), numărul unu mondial în circuitul ATP în 2000, este de câteva zile parlamentar în Duma de stat a Rusiei. Fostul jucător de tenis este membru al partidului condus de Vladimir Putin și a candidat ca reprezentant al regiunii Nijnâi Novogorod, situată la aproximativ 500 de kilometri de Moscova.

La o vârstă la care majoritatea tenismenilor din primplanul mondial încă mai au multe de spus pe terenul de joc, Marat Safin a decis să-și abandoneze activitatea sportivă. Meciurile cu Federer, Nadal și ceilalți mari jucători nu i-au mai trezit nicio motivație, astfel că rusul a căutat o altă provocare și a găsit-o în... politică.

„Viața mea s-a schimbat radical. Dintr-o dată m-am trezit într-o situație în care am avut de luat decizii cu adevărat serioase", spune Marat Safin, care a explicat și cum a ajuns să candideze pentru un loc în Duma de stat a Rusiei: "Am început cu lucruri mici, s-au adunat și am ajuns la ceva mare. Aș fi putut merge să fac reclame în stânga și în dreapta, pretinzând că sunt o celebritate, dar astfel de acțiuni nu sunt pentru mine. Nu mi-au plăcut niciodată. Am avut câteva luni de gândire dacă vreau să fac acest pas spre politică, iar acum sunt sigur că fac un lucru pe care mi-l doresc".

"ÎN 20 DE ANI, SAFIN VA FI PREȘEDINTELE FEDERAȚIEI RUSE"

Safin s-a alăturat unui club exclusivist de foști mari sportivi ai Rusiei care între timp au ales să-și continue cariera în politică. Gimnasta Svetlana Horkina, patinatorul Anton Sikharulidze sau boxerul Nikolai Valuev au ales, la rândul lor, acest drum. Un alt fost număr unu mondial în circuitul ATP, Pete Sampras, este de părere că Safin se află abia la începutul unei cariere extraordinare și în politică. „În 20 de ani, Marat Safin va fi președintele Rusiei. Este un băiat deștept, care vorbește bine și se înțelege cu lumea. Toate aceste aspecte sunt foarte importante pentru un politician", a comentat Pete Sampras.

Marat Safin a fost numărul unu în circuitul ATP în 2000
Foto: EPA

2
titluri
de Grand Slam a cucerit rusul, în 2000 la US Open și în 2005 la Australian Open

15
titluri
ATP
a cucerit Marat Safin de-a lungul carierei

PUBLICITATE

Tarif normal 5 eurocenți credit /SMS pentru 722. Sunt 3000 de premii de colecție pe zi. Ofertă valabilă până la 31 decembrie 2011. Regulament pe www.vodafone.ro/cadou

Biblioteca Județeană
MUREȘ

VINERI		SÂMBĂTĂ			DUMINICĂ					IERI			
TG. MUREŞ	0	„U“ CLUJ	0	STEAUA	1	SPORTUL	1	MIOVENI	1	OŢELUL	2	ASTRA	0	GAZ METAN	3	PANDURII	5
FC BRAŞOV	0	VASLUI	1	CFR CLUJ	1	PETROLUL	1	SIBIU	2	RAPID	0	DINAMO	0	CEAHLĂUL	1	CONCORDIA	2
		La pauză: 0-0		La pauză: 0-1		La pauză: 0-0		La pauză: 0-1		La pauză: 1-0				La pauză: 1-1		La pauză: 2-1	

Numărul 4.414
Marți, 13 decembrie 2011
16 pagini ◤ Tiraj: 47.593

EDIȚIE DE TRANSILVANIA ȘI VEST
Editat de **Mediafax Group**

506.000 DE CITITORI zilnic (SNA)
1.751.317 DE VIZITATORI unici în noiembrie (SATI)
pe **www.prosport.ro**

PRO SPORT

PUBLICITATE

Campionatul Mondial de Handbal Feminin în direct pe
dolce sport

Câștigă 10.000 EURO!

»11

ORICE E POSIBIL ÎN LIGA PRO SPORT

MARICA: „DAU TOTUL PENTRU STEAUA!“

Românul lui Schalke îi asigură pe roș-albaștri că formația sa va face tot posibilul ca s-o încurce pe Maccabi Haifa ★ Goian: „Actuala echipă a Stelei poate ajunge în semifinale!“

Foto: Bogdan IORDACHE

»4, 16

EUROPA LEAGUE

MÂINE
PRO TV
FC ZÜRICH - FC VASLUI
PRO TV, 20:00 (direct)
STEAUA - AEK LARNAKA
PRO TV, 22:00 (direct)

JOI
SPORT.RO
PSV - RAPID
sport.ro, 20:00 (direct)

INTERES ENORM PENTRU ULTIMUL MECI DIN EUROPA LEAGUE

Mii de oameni au stat ieri la coadă pentru meciul cu AEK Larnaca. S-au vândut deja 30.000 de tichete!

Foto: Bogdan IORDACHE

STELIȘTII SCOT 700.000 DE EURO DIN BILETE!

»2

ROMÂNIA 27
CROAȚIA 28

DEZASTRU: Eliminare și depindem de campioana mondială pentru JO!

»8-9

GIGI ANUNȚĂ ÎNCĂ UN TRANSFER

Dănănae, al șaselea oltean roș-albastru!

»3

VASLUIUL ÎNCEARCĂ SĂ SPARGĂ GHEAȚA

Nicio echipă românească n-a bătut în Elveția!

»10

Rapid vrea să-l ia pe Goga și să scape de Cassio

»11

Dinamo aleargă după Eric, Pârvulescu și Curtean

»13

PREȚ: 2 lei
5 948360 110456 04414
www.prosport.ro

Biblioteca Județeană
MUREȘ
TÂRGU MUREȘ

OPINIE

Dan FILOTI

CORNER

dan.filoti
@prosport.ro

ÎNAPOI LA FOTBAL

La Mondialul feminin de Handbal, România nu a fost capabilă să își întoarcă soarta la un turneu final, una peste alta, dezastruos. Fetele s-au agățat de meciul cu Croația, dar au fost trădate de propriile slăbiciuni: lipsa de concentrare, precipitarea, neglijența. ***Din păcate, o generație de excepție și-a atins limitele, fiind nevoită să iasă pe ușa de serviciu a unei competiții în care am avut șansa de a o lua de la început după rușinea cu Franța. Au fost sclipiri, momente, faze care ne-au amintit de România de altădată, dar imaginea cu care rămânem este aceea a unui suferind care, oricât ar mima vioiciunea, nu poate păcăli pe nimeni. O echipă obosită și resemnată (nu aș vrea să spun și ușor infatuată), ai cărei conducători de delegație au trebuit să se agite să schimbe biletele de avion pentru a nu fi nevoiți să facă o săptămână turism în Brazilia.*** Adevărul că simpla prezență nu putea garanta locul în „sferturi", iar handbalul ne-a pedepsit pentru apatia scandaloasă din tripla de coșmar Japonia, Brazilia, Franța. Nereușita evadare în acest sport ne obligă să revenim mai rapid decât ne-am fi dorit către fotbal. Steaua va fi, nu se putea altfel, echipa de club care, aproape sigur, va umple Național Arena. Știu că au tot fost meciuri ale anului pentru roș-albaștri în 2011, dar acesta chiar poate fi un vârf. Ilie Stan și echipa sa au o șansă nesperată la un moment dat de a merge mai departe în Europa League și de a-și asigura liniștea pe care au invocat-o unul după altul atâția tehnicieni. Oricum, impresionant de-a dreptul felul cum au reacționat suporterii, care au luat cu asalt casele de bilete pentru partida de miercuri. Adevărul este că, prin jocul lor, Rusescu și ceilalți au transmis o stare de bine în fotbal și reacția nu s-a lăsat așteptată. Important este ca la mijlocul acestei săptămâni, atât ei, cât și cei de la Vaslui să se poată ridica la pretențiile unei competiții europene. Resurse au.

www.prosport.ro

A influențat Cristi Balaj rezultatul partidei Steaua - CFR Cluj 1-1?

Da 50%

Nu 50%

Răspunde azi la întrebarea: „Dinamo, campioana turului! Va reuși să ia titlul?"

Top 3 știri pe www.prosport.ro

1. Mourinho mută după un nou eșec în fața Barcei! 86 de milioane € pentru un atacant! **VIDEO** Golul care l-a convins pe „Mou" că merită **TOȚI** banii
2. Credea că si-a terminat cariera, dar a avut o **MARE** surpriză! Acum va da mâna cu un fotbalist de 100 de milioane €! Transferul care a **SALVAT** un campion din Liga I
3. Becali, încă o apariție în The Guardian! Vorbele care au devenit „internaționale". Ce gest tipic pentru Liga I i-a furat titlul de „Omul săptămânii"

APROAPE UN MILION DIN

Foto: Bogdan IORDACHE

200 de suporteri ciprioți vor ajunge azi și mâine la București

IMPRESIONANT *Ieri după amiază, steliștii au stat ore în șir la casele de bilete pentru a prinde un loc la marele meci de mâine seară*

Până aseară, Steaua a vândut 30.000 de bilete pentru meciul cu AEK Larnaca (mâine, 22:05, PRO TV). Oficialii mizează pe un stadion plin și încasări cu multe zerouri în euro

Sper să fie stadionul plin cu Larnaca, să batem și să sărbătorim cu toți calificarea

Raul Rusescu, atacant Steaua

Steaua are un mare avantaj. Când joci cu atât de mulți fani în tribune, nu ai cum să nu faci jocuri bune

Bănel Nicoliță, mijlocaș Saint-Etienne

Cristian SCUTARIU
cristian.scutariu@prosport.ro

Cristian VOINEA
cristian.voinea@prosport.ro

Prima arteră din București blocată în această iarnă a fost, ieri, Bulevardul Basarabia. Nu din pricina ninsorii, nici a vreunui eveniment special de Sărbători. Fanii Stelei au stat la coadă pentru a intra în posesia biletelor la partida cu AEK Larnaca, meci care i-ar putea trimite pe roș-albaștri în primăvara europeană. Traficul în zonă s-a desfășurat anevoios din cauza zecilor de mașini parcate cu care fanii au venit la stadion.

„N-am mai văzut așa ceva din 2006, când se bătea lumea să cumpere bilete la meciurile cu Rapid sau Middlesbrough, în Cupa UEFA", au mărturisit unii dintre fanii care s-au așezat la coadă de la ora 12:00. „Suntem aici de o oră și ceva. Cred că în cel mult 40-50 de minute ajungem la casă". Pe partea Bulevardului Basarabia, oamenii stăteau la coadă în rânduri de câte patru, lungimea acesteia fiind, la ora 14:00, de aproximativ 200 de metri.

BECALI SCOATE ZECI DE MII DE EURO DIN LOJE

Rețeta financiară a unui meci pe Național Arena este ideală pentru conducerea Stelei. Gigi Becali s-ar putea alege, în cazul în care meciul cu AEK Larnaca se va juca cu casa plină, cu aproximativ 700.000 de euro proveniți doar din bilete. Asta în condițiile în care prețurile stabilite pentru meciul de mâine sunt mici, cel mai ieftin bilet fiind de 10 lei. Simpla vânzare a locurilor de la lojă ar aduce o mică avere pentru Steaua, un bilet având prețul de aproximativ 150 de euro, bani în care este inclus cateringul.

BILETELE SE VÂND PÂNĂ MÂINE, LA ORA 20:00

Interesul pentru ultimul meci al Stelei în Grupa J a Europa League a fost speculat perfect de oficialii clubului. Astfel, programul caselor de bilete a fost special adaptat pentru ca fiecare suporter interesat să poată intra la meci. Deschise încă de sâmbătă, casele de bilete vor funcționa astăzi și mâine între orele 11:00 și 20:00. Totuși, Narcis Răducan se așteaptă ca biletele să se epuizeze încă de azi. „Până ieri-seară se vânduseră aproape 30.000 de bilete. Sunt convins că azi se vor termina și restul, astfel că la ora meciului vom avea 50.000 de oameni în tribune". ■

PREȚURI BILETE STEAUA – AEK LARNACA

Peluzele I și II (inel 1)	15 lei
Peluzele I și II (inel 2)	10 lei
Tribuna a II-a (inel 1)	30 lei
Tribuna a II-a (inel 2)	20 lei
VIP 1	100 lei
VIP 2	75 lei
VIP 3	50 lei
Lojă	675 lei

TOP ASISTENȚE STEAUA PE NAȚIONAL ARENA

Meci	Spectatori
Bani din bilete	
Steaua – Rapid	42.000
350.000 euro	
Steaua – CFR Cluj	35.000
250.000 euro	
Steaua – Maccabi Haifa	32.000
400.000 euro	

PROGRAM CASE DE BILETE

Azi	11:00-20:00
Mâine	11:00-20:00

*biletele se mai vând doar la casele de pe intrările Maior Coravu și Basarabia

BECALI A MAI ADUS UN OLTEAN

Steaua l-a transferat ieri pe fundașul dreapta Ovidiu Dănănae, fiind al șaselea fost jucător al U Craiova care vine la roș-albaștri

Cristian SCUTARIU
cristian.scutariu@prosport.ro

„Am luat un jucător în seara asta. E liber de contract, a jucat la națională, e român, bineînțeles. O să vină la echipă din această iarnă, contăm pe el din retur", și-a început Gigi Becali mărturisirea aseară, la TV. Numele lui e Ovidiu Dănănae, fost jucător al Universității Craiova.

Dănănae a ajuns în campionatul Rusiei în această vară, însă nu a reușit să se impună. Fundașul dreapta a evoluat numai în patru partide pentru Tom Tomsk, bifând un total de 290 de minute pentru echipa care a terminat sezonul pe ultima poziție în campionatul rus. Pentru Dănănae este a doua încercare de transfer la Steaua, asta după ce în această vară venirea sa a fost refuzată de Mihai Stoica. „Dănănae nu este un jucător pe care să-l dorim la Steaua", spunea MM, cel care a dorit să îi lase cale liberă spre titularizare lui Gabi Matei.

Prin acest transfer, vestiarul Stelei se află sub influența oltenilor. Dănănae e cel de-al șaselea fotbalist care se transferă la Steaua după ce a făcut parte din ultima echipă a Universității Craiova. În plus, în lot mai sunt fotbaliști olteni precum Rusescu și Răduț. ■

ADUȘI DE LA U CRAIOVA

Răzvan Stanca	portar
Ovidiu Dănănae	fundaș dreapta
Valentin Iliev	fundaș central
Andrei Prepeliță	mijlocaș central
Mihai Costea	atacant
Florin Costea	atacant

Dănănae este și fundaș, și mijlocaș. Am bătut palma în seara asta, nu mai avem probleme pe dreapta

Gigi Becali, patron Steaua

Dănănae a suferit o ruptură de ligamente la genunchiul drept în 2009, accidentarea ținându-l pe bară opt luni

136
de partide a jucat Dănănae pentru U Craiova în Liga I, fără niciun gol marcat

4
meciuri la echipa națională de seniori are Ovidiu Dănănae

Foto: AFP

Tatu nu e încă refăcut 100% după accidentarea din meciul cu Maccabi Haifa (4-2), însă Ilie Stan (foto) a decis că brazilianul poate lua loc pe banca de rezerve

Foto: Alexandru HOJDA

DE CE SĂ FIM OPTIMIȘTI

„DACĂ BATE, STEAUA SE CALIFICĂ"

Dorinel Munteanu garantează că Schalke nu va merge în vacanță în Israel și crede cu tărie că Steaua va accede în „16"-imile competiției dacă va câștiga cu Larnaca. „Chiar dacă vor băga rezervele sau nu, pentru germani nu există să se relaxeze înaintea unui meci. Vor da totul și vor juca la victorie. Eu zic că Steaua merge în primăvara europeană dacă va câștiga", a spus Dorinel Munteanu. (Cristian VOINEA)

DE CE SĂ FIM PESIMIȘTI

ATMOSFERĂ INFERNALĂ PE „ELIEZER"

Ziariști care cunosc bine fotbalul israelian susțin că Schalke nu va avea deloc un meci ușor mâine-seară pe stadionul „Kiryat Eliezer". „Este cunoscut faptul că, la meciurile importante, stadionul se umple cu 15.000 de fani, care își conduc favoriții spre victorie! Schalke, așa nemotivată cum e ea acum, are șanse mari să piardă!", au punctat jurnaliștii israelieni. Mai mult decât atât, în weekend, Maccabi (locul 8) a pierdut derby-ul cu Hapoel Haifa (locul 13), 1-3, pe teren propriu, menajându-și câteva piese importante pentru meciul cu nemții.

DREAM TEAM-UL LUI ILIE

Antrenorul Stelei vrea să introducă în meciul cu AEK Larnaca aceeași formulă care a dat satisfacție în partidele cu Dinamo și CFR Cluj, cu excepția lui Latovlevici

Cristian SCUTARIU
cristian.scutariu@prosport.ro

Două meciuri în care Steaua a jucat un fotbal plăcut ochiului l-au determinat pe Ilie Stan să atace calificarea în primăvara europeană cu același efectiv. Victoria (3-1) din „Ștefan cel Mare" și egalul (1-1) cu CFR Cluj au stabilit un nou „11" de start pentru roș-albaștri, singura modificare urmând să aibă loc de la mijloc în jos.

CUM VA JUCA STEAUA

„Echipa câștigătoare nu se schimbă", acesta este obiceiul din fotbal după care se va ghida Ilie Stan înaintea meciului de mâine-seară. Astfel, antrenorii Stelei vor trimite în atac la partida cu AEK Larnaca același cuplu care a dat satisfacție în ultimele două meciuri: Rusescu - Nikolic. Linia de mijloc a Stelei va fi formată din Prepeliță, pe dreapta, Tănase, pe stânga, iar în centru vor juca Bourceanu și Bicfalvi, acesta din urmă fiind suspendat cu Dinamo și rezervă cu CFR.

LATO E OUT!

Intrarea lui Eric Bicfalvi printre titularii Stelei are legătură cu prestațiile modeste ale lui Latovlevici în ultimele partide. Mai mult, lui Ilie Stan îi este frică și că fundașul stânga va repeta meciul prost făcut în tur, în Cipru, atunci când Priso, de la AEK, a fost unul dintre cei mai buni oameni de pe teren, fiind adversarul direct al lui Iasmin. De altfel, camerunezul de 22 de ani din atacul ciprioților a fost cel care a centrat la unicul gol al lui AEK. Așadar, în locul lui Lato va evolua Brandan.

ȘEFUL CCA: „BALAJ, ECHIDISTANT"

Ion Crăciunescu a analizat ieri evoluția arbitrilor din ultima etapă a turului

Nicu BĂDESCU
nicu.badescu@prosport.ro

Președintele CCA a disecat ieri, la Digi Sport, arbitrajele din această etapă.

Cea mai mare parte a discuțiilor a fost purtată pe baza derby-ului Steaua – CFR (1-1), iar Crăciunescu a fost tranșant: „Balaj a vrut să lase jocul mai liber, dar a greșit clar în două situații: în minutul 55, Geraldo trebuia să vadă cel puțin al doilea cartonaș galben pentru intrarea la Peralta, iar apoi Mureșan trebuia să primească și el al doilea avertisment pentru lovirea lui Tănase".

BALAJ ÎL DĂ ÎN JUDECATĂ PE BECALI

Referitor la acuzele de-o duritate rară lansate de Gigi Becali la finalul meciului, dar și duminică, Balaj nu a mai vrut să comenteze. Totuși, se pare că arbitrul îl va da în judecată pe patronul Stelei, dar se teme că imunitatea pe care i-o asigură lui Becali statutul de europarlamentar poate să-i afecteze demersul.

Foto: Bogdan IORDACHE

Crăciunescu a semnalat și greșelile lui Ovidiu Hațegan de la Astra – Dinamo (0-0): arădeanul ar fi trebuit să-l elimine pe Pulhac în minutul 16, dar și pe Kone, ambii pentru intrări asupra lui Junior Moraes

MACCABI E PESTE STEAUA

Ciprian Marica crede că israelienii sunt valoroși dar cu toate acestea promite că va face tot ce poate să ajute Steaua să meargă în primăvară

Doru GHEORGHIU
doru.gheorghiu@prosport.ro

Ciprian Marica ne garantează că va da tot în meciul cu Maccabi Haifa, pentru ca Steaua să se califice alături de Schalke din grupele Europa League. Pe de altă parte spune că, în opinia lui, israelienii au fost mai buni ca stelliștii în actuala ediție a cupelor europene.

Cum sunt colegii de la Schalke? Motivați să o încurce pe Maccabi?
Acum sunt după antrenament. Da, îi simt pe toți decișI să facă un meci bun cu Haifa. Vă asigur că vom da totul acolo. Cu atât mai mult eu. Dacă voi juca, mă voi lupta să dau gol.

E vorba totuși de Steaua, iar tu ești dinamovist...
Înainte de a fi dinamovist sunt român! Ca român, dincolo de a fi profesionist sunt obligat să fac totul pentru ca Steaua să se califice. Și asta voi face!

A FOST CU RAUL PE BERNABEU LA „EL CLASICO"

Într-un interviu pe care Dorin Goian l-a acordat ProSport (n.r. - vezi pagina a 16-a), acesta spune că Steaua 2011 are potențialul de a juca din nou o semifinală de Europa League. Îi simți la fel pe stelliști?
Menținându-mă totuși obiectiv, trebuie să spun că nu o văd pe Steaua la fel de puternică pe cât era când juca Goe în Ghencea.

Dar pe Maccabi cum o simți?
Eu zic că e peste Steaua. Mie așa mi s-a părut. Îmi pare rău să spun asta, dar aș minți dacă aș spune că eu cred altceva. Maccabi e a doua echipă ca valoare în grupa noastră după Schalke.

Ai văzut Dinamo - Steaua?
Nu. Am avut meci în același timp cu derby de România. Am fost însă prezent pe „Bernabeu", la Real - Barça. O încântare! Din păcate, eu țin cu Real și am plecat cam trist de acolo.

VICTORIE STEAUA ŞI EGAL ÎN ISRAEL PENTRU CALIFICARE

Lucrurile sunt din ce în ce mai clare în grupa Stelei. Roş-albaştrii au nevoie de o victorie, fără ca Maccabi să câştige, pentru a merge mai departe

Cristian VOINEA
cristian.voinea@prosport.ro

Cristian SCUTARIU
cristian.scutariu@prosport.ro

Tănase şi compania nu mai au dreptul la încă un pas greşit. Pentru a se califica, Steaua e obligată să câştige cu AEK Larnaca şi să spere că Maccabi nu ia trei puncte cu Schalke, echipă deja calificată. Pentru poziţia a doua pot intra în cărţi şi cipriotii, dar doar cu o victorie în faţa roş-albaştrilor.

Elevii lui Ilie Stan se află din nou în faţa unui meci decisiv. După derby-urile cu Dinamo şi CFR Cluj, elevii lui Ilie Stan sunt obligaţi să obţină trei puncte cu Maccabi pentru a fi prezenţi la tragerea la sorţi pentru „16"-imile Europei League. Totodată, energiile steliştilor se vor canaliza şi pe rezultatul meciului de la Haifa. Schalke trebuie să obţină minimum un punct cu Maccabi pentru o calificare românească. Grijile pentru Ilie Stan apar în momentul în care analizează lotul pe care Huub Stevens îl va deplasa în Israel, nemţii anunţând că vor aborda meciul cu „rezervele".

ILIE STAN NU VREA SĂ ŞTIE REZULTATUL

Având în vedere tensiunea în care se va juca meciul cu AEK, antrenorul roş-albaştrilor are grijă ca elevii săi să se gândească doar la partida cu cipriotii. Tehnicianul a ordonat ca pe durata celor 90 de minute tabela de marcaj să nu afişeze în niciun moment rezultatul care se înregistrează la Haifa. „Vreau să nu fim influenţaţi de nimic, să ne concentrăm doar la ce se întâmplă pe teren şi să obţinem cele trei puncte. Nu vreau o presiune în plus pentru băieţi", s-a confesat „Iliesta" colaboratorilor săi. ■

GRUPA J

MÂINE

Maccabi Haifa - Schalke	22:05
Steaua - AEK Larnaca	22:05, PRO TV

CLASAMENT

1. Schalke 04	5	3	2	0	10-2	11
2. Maccabi Haifa	5	2	0	3	10-9	6
3. Steaua	5	1	2	2	6-10	5
4. AEK Larnaca	5	1	2	2	3-8	5

S-AU JUCAT:

Steaua - Schalke	0-0
M. Haifa - Larnaca	1-0
Larnaca - Steaua	1-1
Schalke - M. Haifa	3-1
M. Haifa - Steaua	5-0
Larnaca - Schalke	0-5
Steaua - M. Haifa	4-2
Schalke - Larnaca	0-0
AEK Larnaca - M. Haifa	2-1
Schalke - Steaua	2-1

UEFA EUROPA LEAGUE

Foto: EPA

DIFICIL *Florin Costea (la minge), rezervă mâine seară, s-a chinuit cu cipriotii de la AEK în meciul tur (1-1)*
Foto: Alexandru HOJDA

Nu m-a căutat nimeni de la Steaua înainte de meciul ăsta cu Haifa! Nici nu trebuie. Îi asigur pe această cale că Schalke va da totul pe teren!
Ciprian Marica, atacant Schalke

Am fost la «El Clasico» alături de colegii de la Schalke care au jucat la Real. Nu cred că e echipă care s-o poată bate pe Barça în acest moment!
Ciprian Marica, atacant Schalke

SEMN RĂU

SCHALKE BAGĂ REZERVELE!

Din păcate, conform ziariştilor din Gelsenkirchen, sunt semne că ambiţia lui Ciprian Marica nu e împărtăşită şi de antrenorul nemţilor. Huub Stevens (foto) spune despre partida cu Haifa că este drept una neimportantă şi intenţionează să odihnească şase sau chiar şapte dintre titulari în acest meci. Însăşi intenţia de a începe cu Marica e un semn în acest sens.

ECHIPĂ PROBABILĂ

DEZAVANTAJ

PROGRAM INFERNAL PENTRU NEMŢI

Determinarea celor de la Schalke la Haifa, pe care Steaua se bazează mult pentru a se califica în primăvarea europeană, e pusă sub semnul întrebării şi de conjunctura în care se regăsesc nemţii. Pentru echipa lui Marica urmează două meciuri dificile. Sâmbătă, Schalke joacă acasă cu Werder Bremen (locul 5), după care urmează Borussia M'Gladbach (locul 4), miercuri, în deplasare.

PARIURI

STEAUA, FAVORITĂ LA CALIFICARE

Chiar dacă ocupă locul trei înaintea ultimei etape, împătimiţii pariurilor îi văd pe roş-albaştri favoriţi să meargă mai departe, în dauna lui Maccabi sau AEK. Pentru elevii lui Ilie Stan, cota de a ajunge în „16"-imi este de 1,27, în timp ce israelienii au o cotă de 1,29 pentru a juca în primăvara europeană. Cipriotii sunt consideraţi outsideri în această luptă, cu o cotă de 3.35.

PUBLICITATE

STEAUA - AEK LARNACA

OPINIE

Alin BUZĂRIN

PENALTY DE PEDEAPSĂ

alin.buzarin@prosport.ro

NIKOLIC, UN SUBIECT FĂRĂ SUBIECT

Puritanii s-au unit cu pudibonzii și dezbat ritoși aventura nocturnă a lui Nikolic. Îl înfierează cu mânie proletară, vai, ce-ai făcut, ai fost la maimuțe în puterea nopții, ai târât numele Stelei în noroi, incredibil, prostituate, femei ușoare, doar 50 de kilograme bucata, în viu, se poate una ca asta?

Uite că se poate! După zile întregi state prin cantonamente, după antrenamente, refaceri și ședințe tactice de șase luni încoace, la finalul unui meci epuizant și cu aproape patru zile înainte de alt meci la fel de epuizant, un tânăr de 21 de ani, care muncește într-o țară străină pe bani destul de mulți, a ales să-și petreacă noaptea în compania unei sau a unor femei.

Mai mult, când a plecat de-acolo și l-a oprit poliția, era treaz de-a binelea, că dacă stropea noaptea cu șampanie, sigur se afla și asta, ajungea nu doar amator de frumuseți autohtone, ci și consumator. Ceea ce nu e cazul!

Inchizitorii duc acuzațiile și mai departe, că fetele erau prostituate și că în România prostituția e interzisă! I-auzi! Dar poate că l-au primit pe Nikolic în alcov nu pentru bani, ci din curiozitatea de a ști cum se comportă un atacant de la Steaua în fața porții goale! Sau poate că era mai bine ca, în loc să marcheze simplu, cu latul, pe Calea Floreasca, așa cum se aude c-ar fi făcut, Nikolic să dribleze toată noaptea în vreun club, pentru a pleca spre ziuă de-acolo la brațul unei pițipoance, care, deși nu e declarată prostituată prin hotărâre de guvern, ciugulește și ea ce poate, de la cine poate.

Singura problemă a lui Nikolic era față de nevasta lui, dacă ar fi avut una. Din ce-am cercetat, n-are, așa că amatorii literaturii de tractir ar trebui să schimbe tema discuției. Când un băiat tânăr, holtei și frumos merge la fetițe, chiar nu e subiect. Subiect ar fi dacă n-ar merge.

PROGRAM TV

ASTĂZI

10:00 / DIRECT
SPORT.RO
Ora exactă în sport

14:00 / DIRECT
SPORT.RO
Ora de Prosport

19:00 / DIRECT
DOLCE SPORT 2
Volei: Champions League: Tomis Constanța - Bergamo

19:00 / DIRECT
SPORT.RO
Baschet masculin:

„U" Mobitelco Cluj - BC Enisey

ProSport nu-și asumă răspunderea pentru eventualele schimbări operate între timp în program

EXCLUSIV / FIUL CELEBRULUI JOHAN CRUYFF E ȘI EL SURPRINS CĂ LARNACA A AJUNS SĂ SPERE LA CALIFICARE

„PUTEM CÂȘTIGA LA BUCUREȘTI!"

Jordi Cruyff, director sportiv la AEK Larnaca, e superoptimist înaintea meciului de mâine, deși recunoaște că echipa sa are cel mai mic buget din grupă

Florin MARIAN
florin.marian@prosport.ro

Ajuns la vârsta de 37 de ani, Jordi (foto) face legea la AEK Larnaca. Profitând de ajutorul ofițerului de presă al ciprioților, am reușit să dăm de directorul sportiv al clubului, pe care l-am chestionat în legătură cu meciul de mâine.

Ce simțiți înainte de jocul de la București?

Cu siguranță vom asista la o partidă deschisă, plăcută publicului. Desigur, aș putea spune că Steaua pleacă ușor ca favorită datorită avantajului terenului propriu și al suporterilor, dar și tradiției vaste pe care o are față de noi în cupele europene. Un egal nu ar conveni niciuneia dintre cele două echipe și aștept ca ambele formații să încerce să câștige.

Ce așteptați de la celălalt joc, de la Haifa? Credeți că Schalke va evolua cu echipa tip?

Maccabi e puternică pe teren propriu. Nu degeaba israelienii au bătut-o cu 5-0 pe Steaua. Nici noi nu am câștigat acolo, am pierdut cu 0-1. Nemții sunt calificați, așa că probabil ei nu vor evolua cu cea mai bună echipă, astfel că m-ar bucura dacă partida se va încheia la egalitate.

„SUNTEM ECHIPA CU CEL MAI MIC BUGET"

La tragerea la sorți nu ați mizat pe șansele echipei din Larnaca. De ce?

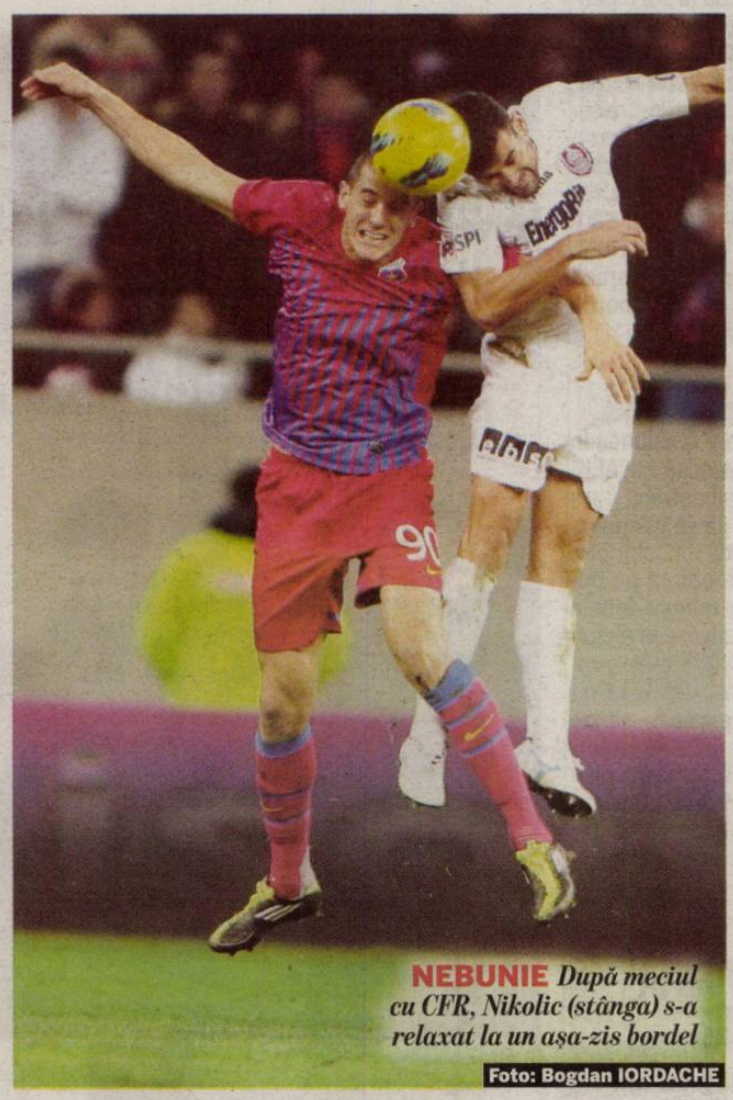

NEBUNIE *După meciul cu CFR, Nikolic (stânga) s-a relaxat la un așa-zis bordel*

Foto: Bogdan IORDACHE

PRINS DE POLIȚIE LA PROSTITUATE

Stefan Nikolic, atacantul Stelei, a fost interogat sâmbătă seară, la Secția I, într-un caz de proxenetism

Cristian VOINEA
cristian.voinea@prosport.ro

Cristian SCUTARIU
cristian.scutariu@prosport.ro

După egalul cu CFR Cluj de sâmbătă seară, muntenegreanul Nikolic a făcut o „vizită" la secția de Poliție, unde a fost audiat într-un caz de prostituție. Fotbalistul se afla într-un bar de pe Calea Floreasca, împreună cu un prieten, când a fost săltat de oamenii legii, conform RTV.

Având liber din partea antrenorului principal, **Stefan Nikolic (foto, în dreapta)** s-a gândit să se relaxeze la un local de pe Calea Floreasca. Întâmplător sau nu, exact la acea locație, Poliția a făcut o descindere în forță, deoarece suspecta că acolo se desfășurau acte de prostituție. Astfel, vârful Stelei s-a văzut nevoit să facă o vizită la secție pentru declarații. „A fost cu niște prieteni la o petrecere și când a ieșit, a fost ridicat, dar atât. El nu este implicat în această problemă", l-a apărat, ieri, directorul sportiv Narcis Răducan.

E normal să mai ieșim și noi să ne relaxăm. Dacă am sta numai în cantonament, ne-am încărca inutil înainte de meci

Andrei Prepeliță, mijlocaș Steaua

„MAI BINE «LA FETE» DECÂT CU DANIELA CRUDU"

Legat de acest subiect a avut de comentat și Gigi Becali, patronul echipei: „Mai bine te duci acolo, dai 500 de euro și pleci acasă decât să faci ca Mihai Costea și să o ții pe Daniela Crudu, care îți distruge cariera fotbalistică". ■

ProSport Fondat 1997; ISSN 1453-3707

Tirajul ProSport este certificat de Biroul Român de Audit al Tirajelor

Tipar: coprint

Telefon: 031.825.1028; **Fax:** 031.825.1036
www.coprint.ro

Redactor-șef:	Dan Filoti	Fotbal intern:	Iulian Vâlvoiu	Director general:	Orlando Nicoară	Producție:	Rodica Ghenciu
Redactori-șefi adjuncți:	Florin Căramavrov, Lucian Lipovan	Reporteri speciali:	Alexandru Enciu	Director editorial:	Cristian Dimitriu	Distribuție:	Dan Apostolache
Senior editor:	Alin Buzărin	Ligi inferioare:	Daniel Remeș	Publisher:	Daniela Radu	Financiar:	Sorin Dinu
Editorialist:	Matei Udrea	Fotbal extern:	Robert Vătafu	Marketing:	Daniela Șerban	HR:	Elena Șerban
		Sporturi:	Andru Nenciu	Cercetare:	Daniel Secarea	IT:	Codruța Sederias
		Foto:	Alexandru Hojda	Dezvoltare:	Cosmin Ghinea	Administrativ:	Sorin Cârciu
		Art director:	Alexandru Popescu	Prelucrare imagine:	Iulian Popa		
		Online:	Cosmin Boghiu	Foto:	Marius Smădu		
		Organizare:	Ionuț Tichieru				

Brand Manager:	Lucian Cotreanți
Junior Brand Manager:	Cezar Cherciu
Sales Manager:	Luiza Dobre 0318.256.317
	Vlad Florea 0318.256.234
Sales Manager Clienti Directi:	Florin Pleșea 0318.256.232
Traffic manager:	Marina Moraru 0318.256.240

Redacție: București, Str. Aurel Vlaicu, nr. 62-64. Telefon: 031.825.7300; Fax: 031.825.7385; **Abonamente:** 0318.256.242/244/332, Fax:0318.256.243

Trimiteți opiniile dumneavoastră la dialog@prosport.ro

MÂINE, 22:00 PRO TV

ARHIVĂ
Johan Cruyff l-a obișnuit de mic pe Jordi cu mingea

CINE E JORDI CRUYFF

★ singurul fiu al celebrului Johan Cruyff, născut pe 9 februarie 1974
★ a evoluat ca mijlocaș ofensiv
★ a crescut la juniorii lui Ajax, a jucat pentru echipa de tineret a Barcelonei, dar și pentru echipa de seniori, unde între anii 1994 și 1996 a acumulat 34 de jocuri și 11 goluri
★ apoi, timp de patru sezoane, a fost la Manchester United, care a plătit pentru el 1,4 milioane de lire sterline
★ după un împrumut la Celta Vigo, Jordi a evoluat între anii 2000 și 2003 la Alaves, unde, alături de Contra, a pierdut dramatic o finală de Cupa UEFA
★ Espanyol, Metalurg Donețk și La Valleta sunt ultimele trei formații pe care le-a bifat ca jucător.

Pătrunderea noastră în grupele acestei competiții era deja o mare realizare. Noi reprezentăm una dintre echipele care au cel mai mic buget anual (n.r. - 2 milioane de euro) dintre cele 48 de cluburi participante. E surprinzător că încă avem șanse de calificare din această grupă. Așa că vom face totul să câștigăm pentru ca visul să devină realitate. Fotbalul cipriot a crescut foarte mult în ultimii ani, dovada fiind lista cu coeficienți.

Ați venit în România să vedeți vreun meci al Stelei?
Nu, nu am călătorit în țara dumneavoastră. Știu că Levi a plecat și că Steaua are un nou antrenor. Cunosc câțiva jucători. De exemplu pe Brandan, cu care am jucat împreună la Alaves! Respect Steaua, istoria ei, dar nu mă uit prea mult la adversar. Mă concentrez la ce avem noi de făcut. Dacă vom fi în formă, vom câștiga sigur la București.

„POATE AJUNG SĂ LUCREZ ȘI ÎN ROMÂNIA“

Ați schimbat antrenorul. Cine e Leon Vlemmings?
Noul tehnician are 41 de ani și are o experiență vastă, mai ales ca antrenor secund, dar a învățat mult și în ultima perioadă, când a activat ca principal. Eu l-am adus la AEK Larnaca pentru că îmi place filosofia pe care o are vizavi de fotbal.

Cu ce vă ocupați la AEK, de ce nu antrenați? Credeți că ați putea ajunge într-o zi să lucrați și în România?
Sunt directorul sportiv al lui AEK și eu sunt responsabil de deciziile fotbalistice care se iau în club. Eu negociez contractele cu jucătorii, durata lor, aleg antrenorii, stafful tehnic, decid ce jucători rămân la echipe sau care pleacă. Am antrenat câteva meciuri până l-am adus pe Vlemmings și, chiar dacă am avut rezultate și o plăcere a muncii de antrenor, cred că la AEK mă potrivesc mai bine ca director sportiv. Probabil că pe viitor voi antrena din nou și, cine știe, poate chiar în România.

„POPESCU ȘI HAGI ÎNVĂȚAU REPEDE LIMBILE STRĂINE“

Ce impresie v-au lăsat românii cu care ați jucat?
Ce mai face Cosmin Contra? Am fost colegi la Alaves. Jucător foarte bun și un băiat de toată isprava. Am trăit clipe de neuitat amândoi la Alaves. La Barcelona l-am întâlnit și pe Popescu, și pe Hagi. Despre ei ce ar mai fi de zis? Două legende. Mă fascinau mereu cât de repede învățau limbile străine.

Ați evoluat și în Ucraina. Cum vi se pare Mircea Lucescu?
Îl respect foarte mult! A făcut o treabă fantastică la Șahtior și nu e ușor să reziști la un asemenea club șase ani. Îl admir pe acest om, iar echipa din Donețk e cunoscută în Europa datorită lui.

2
jocuri
a evoluat la Alaves stelistul Pablo Brandan în 2001, după care a fost cedat la Burgos

Sigur mulți v-au întrebat cum e să fiți fiul celebrului Johan Cruyff...
Desigur că am avut o presiune fantastică pe umerii mei, mai ales ca jucător. E normal când ai un tată ca al meu. Avantajul meu a fost că am înțeles repede că eu nu sunt decât unul dintre fotbaliștii care intră în acel 99,9% al jucătorilor care apar și dispar. Doar 0,1% dintre fotbaliști sunt nemuritori, sunt legende. Așa, ca tatăl meu. ■

JORDI LA BARCELONA

JORDI LA MAN. UNITED

BUCHAREST LOVES FOOTBALL
MIERCURI, 14 DECEMBRIE, ORA 19:00

VINO LA PRO SPORT PARTY!

Vino să CHAT și să BERE cu prietenii tăi, să COMMENT și să LIKE cu redactorii ProSport, la cea mai tare petrecere a fotbalului, BUCHAREST LOVES FOOTBALL!

Ești fan sau fanatic, știi cine, ce, cum, unde joacă, ești antrenor în fața televizorului tău, dar mai ales iubești fotbalul. Asta ești tu! Hai să îți dăm o bere și să ne cunoaștem, noi antrenorii, fanii și fanaticii.

Miercuri, 14 decembrie, de la 7 seara, la clubul El Comandante Grande, Bucharest Loves Football. Hai să vedem ultimele meciuri ale echipelor românești în grupele Europa League, să-i susținem și să pariem pe campioni, să facem planul pentru finala de la București și să trăim fotbalul cum numai noi știm să o facem!

The name of the game: FOOTBAAAAAAAAAAAAALL!

Intrarea este liberă. Primii 500 de participanți primesc câte o bere gratis.

FC ZÜRICH VS. FC VASLUI
ORA 20:00

STEAUA VS. AEK LARNACA
ORA 22:00

Cu sprijinul:
Panasonic ideas for life

El Comandante GRANDE
Str. Viitorului nr. 26, Sector 2, București

PUBLICITATE

Se apropie finala, fii pe fază!
Urmărește pe Dolce Sport meciurile de la Campionatul Mondial de Handbal Feminin.

HANDBAL / TRĂDATĂ DE NEPUTINȚĂ LA MONDIALUL DIN BRAZILIA, NAȚIONALA FEMININĂ SE ÎNTOARCE AZI ACASĂ

FINAL DE COȘMAR

Elevele lui Radu Voina au pierdut în optimi în fața Croației, scor 27-28, echipă care nu ne învinsese niciodată până ieri într-un meci oficial

COME-BACK
După meci, Ardean (în roșu) și Co. au plecat direct la Sao Paulo. De acolo, au luat avionul către țară, unde urmează să ajungă astăzi

Foto: MEDIAFAX

ROMÂNIA	27 (18)	28 (15)	CROAȚIA
	Antrenor: RADU VOINA	Antrenor: Ratko Balenovic	
Păslaru, Tolnai, Dedu - portari; Farcău, Chintoan, Amariei (3), Nechita (4), Brădeanu (2), Manea (3), Vărzaru, Ardean (2), Chirilă (6), Meiroșu (6), Curea, Tivadar, Băbeanu (1)		Grubisic, Zderic, Jelcic - portari, Tatari (2), Jovetic, Seric, Petkovic, Gace (1), Pusic Koroljevic (1), Horvat (2), Franic (5), Penezic (6), Lovric (1), Zebic (4), Milanovic Litre (3), Jezic (2)	

Locație: Sao Bernardo do Campo; **Spectatori:** 100; **Arbitri:** Johansson M - Kliko J (Suedia)

Evoluția scorului: min. 2: 0-2; min. 5: 2-5; min. 7: 4-5; min. 12: 8-8; min. 15: 9-8; min. 20: 14-11; min. 27: 16-15; Pauză: 18-15; min. 31: 19-15; min. 41: 19-20; min. 49: 23-23; min. 54: 27-25, min. 56: 27-27; min. 57: 27-28; Final: 27-28

Alexandru ENCIU
alexandru.enciu@prosport.ro

Națională feminină de handbal a fost eliminată ieri de la Mondialul din Brazilia după ce a fost învinsă în optimi de Croația, scor 27-28 (18-15). Elevele antrenorului Radu Voina au capotat în ultimele cinci minute ale unui meci în care au condus și cu patru goluri, trădate de neputință și de erorile unor jucătoare consacrate.

Tereza, ce mult ne-ai lipsit! Acesta a fost refrenul primei reprize a jocului România – Croația. Punctul nevralgic al tricolorelor, poarta, a dat de data aceasta semnalul revenirii... Româncele au început șovăitor. Mâinile le-au tremurat, neputând stăpâni nici mingea, nici norocul: 2-5 în minutul 6. Luminița Huțupan a citit punctul slab. A înlocuit-o în poartă pe Talida Tolnai cu Tereza Păslaru, iar România a renăscut odată cu paradele acesteia. Ce ușor și ce frumos poate fi handbalul cu o poartă bună și un atac debordant! Șoit, Brădeanu și Fiera, la nouă metri, Ardean și Manea pe semicerc au inventat o morișcă din care croatele n-au înțeles nimic. Cu o apărare „5 plus 1", care a anihilat-o pe vedeta croată Penezic, româncele au zburdat până la pauză cu zâmbetul pe buze și cu ochii la tabelă: 18-15.

CINCI MINUTE FATALE

Repriza a doua începe abrupt. Fetele se desprind la patru goluri, 19-15, dar emoțiile revin cu vârf și îndesat, chiar dacă avem în față o echipă care nu ne bătuse niciodată până ieri. Croatele egalează, 19-19 (min. 40), și țin meciul pe muchie de cuțit. Sistemul de iluminat cade zece minute, respirăm și o luăm de la capăt. Oana Manea, Ada Nechita și Amariei ne țin în joc: 27-25 (min. 55). Angrenajul se gripează odată cu accidentarea Adei Nechita și cu eliminarea Oanei Manea. În inferioritate, fără idei, cu Vărzaru și Amariei greșind inexplicabil, România încasează gol după gol și nu găsește drum spre poarta adversă. Tabela încremenește la 27-28, scor ce ne trimite acasă.

Eșecul este total: o echipă îmbătrânită, o selecție discutabilă și o suficiență la toate nivelurile au transformat națională feminină de handbal, altădată o forță mondială, într-o anonimă pe semicerc. ■

„NE-AM LĂSAT SUFLETUL AICI"

Adina Meiroșu spune că eșecul cu Croația este un pic mai ușor de depășit pentru că pe teren jucătoarele s-au dăruit total

Adina Meiroșu (foto, în roșu) a făcut un meci bun aseară, dar a ratat o minge de unu la unu într-un moment decisiv al jocului, la 27-26 pentru România, care avea să conteze în final.

Adina, drumul României s-a oprit în optimi. Ce s-a întâmplat?
Nu am cuvinte să spun ce simt, însă am ieșit toate mulțumite sufletește că am dat tot ce am putut. Însă astăzi (n.r. - ieri) lucrurile nu au ieșit așa cum ne-am dorit, pur și simplu atât am putut face. Eu sunt convinsă că toate fetele au dat tot ce au mai bun. Ne-am lăsat sufletul aici și plecăm dezamăgite, dar cu inima împăcată că am făcut tot ce ne-a stat în putință.

Am avut avantaj și de patru goluri, ce s-a întâmplat?
Meciul abia s-a terminat și totul e la cald. Știu că am condus, apoi am fost conduse, nu am o idee clară despre parcursul jocului. Nu am înțeles însă ultima decizie a arbitrilor, am cerut explicații ce au dictat, însă nu putem da vina pe arbitraj. Am cedat pe final, cred că asta a fost totul.

Croația nu ne-a pus niciodată probleme...
Noi nu am evoluat foarte bine la acest turneu și de aceea orice adversar pe care îl întâlneam ne punea probleme. Am hotărât să uităm meciurile din Grupă și să considerăm că Mondialul pentru noi începe cu Croația. Păcat că nu am stat mai mult de o zi aici.

Care e starea colegelor tale după acest meci?
Toată lumea e supărată, fetele plâng. Eu mi-am propus să nu plâng, doar dacă era de fericire. Îmi pare rău pentru fetele care nu vor mai merge la un alt Mondial. ■

„ATÂT

Antrenorul Rad
din meciul cu F

Drumul României la Mondial s-a oprit în optimi. O contraperformanță care l-a marcat adânc pe antrenorul Radu Voina (foto).

Vizibil afectat de rezul
tatul cu Croția și de ieșire
prematură din cursa pen
tru medalie, antrenoru
națională a încercat s
explice câteva din cau
zele acestui eșec: „N
am ce să le reproșe
fetelor pentru meciu

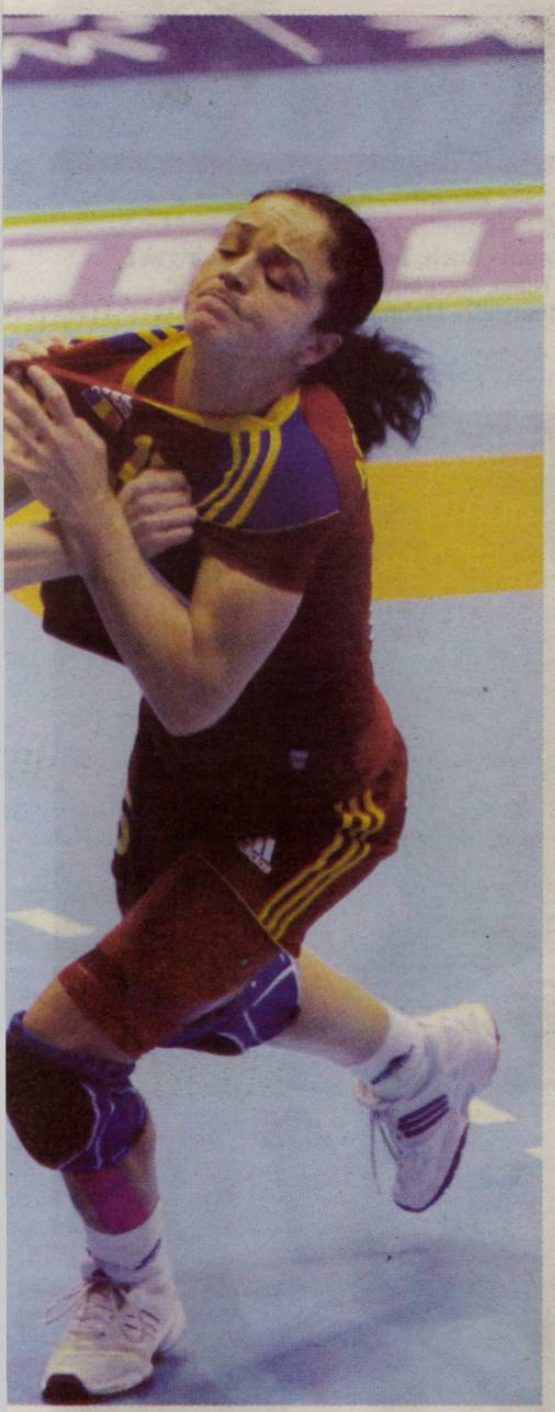

DOAR CAMPIOANA MONDIALĂ NE MAI POATE SALVA!

INCERT *Aurelia Brădeanu și România sunt la mâna altora pentru a merge la JO de la Londra*

Foto: MEDIAFAX

CORESPONDENȚĂ DIN SAO PAULO

DE LA MARIAN BOTEZATU

România va prinde totuși turneele preolimpice din 25-27 mai 2012 dacă titlul în Brazilia va fi cucerit de o națională din Europa

Naționala a ieșit din optimi la Campionatul Mondial, astfel că și-a redus drastic șansele de a se califica la Jocurile Olimpice de la Londra din 2012. Ultima oportunitate a României de a merge pentru început în turneul preolimpic este ca viitoarea campioană din Brazilia să fie din Europa.

Obiectivul României la Mondialul sud-american a fost ratat, accederea în ultima fază înainte de Olimpiadă fiind compromisă după jocul în fața Croației. Tricolorele nici nu s-au apropiat măcar de obiectiv, urmând să termine competiția din Brazilia undeva în jurul locului 13 (n.r. - la închiderea ediției mai erau de disputat două optimi). Asta pentru că nu se mai joacă meciuri de clasament pentru locurile 9-16, iar punctele strânse în grupă cu locurile 1-4 sunt primul criteriu de departajare.

Dacă ar fi bătut Japonia ori ar fi pierdut la scoruri infime cu Brazilia și Franța, atunci România ar fi avut toate șansele de a termina măcar pe locurile 9-10, care i-ar fi asigurat deja calificarea în turneele preolimpice. Între primele „8" este deja Norvegia, care are și calificarea asigurată la JO, Angola, care poate obține biletul pentru Londra la Cupa Africii, foarte probabilă fiind și accederea Braziliei în această fază (n.r. - a jucat în optimi la miezul nopții), țară calificată la rându-i pentru întrecerea supremă. Astfel, locurile 2-7 de la CM, ce asigură prezența în turneele preolimpice, ar putea fi completate până la poziția a zecea.

EUROPA PRIMEȘTE DOUĂ LOCURI DACĂ IA TITLUL MONDIAL

România mai are o șansă de a prinde turneele de calificare, condiția fiind ca viitoarea campioană mondială să fie din Europa. Astfel, locurile 2-3 de la Europenele din 2010, Suedia și România, merg automat în turneele de pe 25-27 mai.

România s-ar califica chiar prima de la CE dacă Norvegia ia titlu în Brazilia, caz în care și Suedia ar fi direct calificată la Londra. ■

PUTEM ACUM"

oina spune că scorul mare ța a scos România din ritm

de azi (n.r. - ieri). Poate doar că la 19-15, cu trei situații de superioritate n-am marcat, lucru care ne-a costat. Gândul că am fi putut lua medalie aici a fost doar în mintea unora". Mai mult, Radu Voina spune că în meciul de ieri, elevele sale au plătit tribut evoluției slabe din grupă. „Nemulțumirea mea este legată de meciurile din grupă pentru că dacă jucam mai bine, ne concentram mai mult pe meciurile din optimi. Scorul cu Franța nu ne-a ajutat să pregătim mai mult partida cu Croația. Am venit cu o echipă care nu a fost la înălțimea la care se aștepta. Atât putem acum, ne lipsesc elementele de care avem nevoie pentru rezultate mari", a adăugat antrenorul. ■

O VARIANTĂ DE TURNEU PREOLIMPIC PENTRU ROMÂNIA

DANEMARCA
MUNTENEGRU
ROMÂNIA
JAPONIA

5
echipe
sunt deja calificate în sferturi: Rusia, Franța, Spania, Norvegia, Croația. Aseară urma să joace și Danemarca.

PROGRAMUL FAZEI FINALE

OPTIMI
- Rusia - Islanda 30-19
- Suedia - Franța 23-26
- Coreea de Sud - Angola 29-30
- Danemarca - Japonia (aseară, după închiderea ediției)

SFERTURI DE FINALĂ
- Rusia - Franța, Sao Paulo, 14.12
- Angola- opt. 4, Sao Paulo, 14.12

SEMIFINALE
- semifinala 1, Sao Paulo, 16.12., ora 18:30 sau 21:15

FINALA MARE
- Sao Paulo, 18.12., ora 21:15

FINALA MICĂ
- Sao Paulo, 18.12., ora 18:30

SEMIFINALE
- semifinala 2, Sao Paulo, 16.12., ora 21:15 sau 00:00

SFERTURI DE FINALĂ
- Croația - Norvegia, Sao Paulo, 14.12
- Spania- opt. 8, Sao Paulo, 14.12

OPTIMI
- România - Croația 27-28
- Norvegia - Olanda 34-22
- Muntenegru - Spania 19-23
- Brazilia - Coasta F. (aseară, după închiderea ediției)

Se apropie finala, fii pe fază!
Urmărește online pe www.dolcetv.ro meciurile de la Campionatul Mondial de Handbal Feminin.

FC VASLUI

LPF / SE JOACĂ ÎN WEEKEND
Liga Profesionistă de Fotbal a hotărât ieri într-o ședință a Adunării Generale ca prima rundă a returului să se dispute la finalul acestei săptămâni. Decizia vine deși Dinamo și Rapid ar fi dorit să nu mai joace niciun meci în acest an. (Corina MLĂDINOIU)

CRAIOVA / ÎNCĂ O VICTORIE CU FRF
Universitatea a mai repurtat o victorie în războiul cu FRF. Curtea de Apel a respins ieri cererea federației de contencios administrativ, stabilind că anularea deciziei de excludere temporară a grupării craiovene va fi judecată în continuare.

ASTRA / SUPĂRAȚI PE N'DOYE
Ousmane N'Doye mai este oficial jucătorul Astrei doar până la 31 decembrie. Conducerea clubului nu ia însă în serios prelungirea contractului cu încă un an, și asta pentru că aceasta îl bănuiește pe jucător că ar fi căutat în mod special un cartonaș roșu în partida cu FC Brașov pentru a nu evolua contra dinamoviștilor. (Corina MLĂDINOIU)

GRUPA D

MÂINE

Zürich - Vaslui	20:00,PRO TV
Lazio - Sporting	20:00

CLASAMENT

1. Sporting	5	4	0	1	8-2 12
2. Lazio	5	1	3	1	5-5 6
3. FC Vaslui	5	1	1	1	5-6 6
4. FC Zürich	5	0	2	3	3-8 2

S-AU JUCAT:

Lazio - Vaslui	2-2
Zürich - Sporting	0-2
Vaslui - Zürich	2-2
Sporting - Lazio	2-1
Sporting - Vaslui	2-0
Zürich - Lazio	1-1
Vaslui - Sporting	1-0
Lazio - Zürich	1-0
Vaslui - Lazio	0-0
Sporting - FC Zürich	2-0

UEFA EUROPA LEAGUE

OPRIȚI-L PE MEHMEDI!

Moldovenii trebuie să fie atenți la atacantul elvețian, care revine chiar mâine pe teren

Alex GHIURCĂU
alex.ghiurcau@prosport.ro

Antrenorul lui FC Zürich, Urs Fischer, este aproape de demitere din cauza parcursului dezastruos din campionat și a eliminării fără drept de apel din grupele Europa League. Pentru a-și salva postul, el va alinia contra Vasluiului cel mai bun „11", din care nu vor lipsi golgheterii Mehmedi (8 goluri, foto, în dreapta) și Nikci (5 goluri).

Deși se află pe locul 9 în campionat și a câștigat doar două partide din 11 pe teren propriu, FC Zürich amenință Vasluiul prin revenirea golgheterului Admir Mehmedi (8 goluri), dar și printr-un randament ofensiv impresionant: la Piatra-Neamț a remizat 2-2 cu doar două șuturi cadrate, iar cu Lazio a reușit un 1-1, după un meci în care a tras o singură dată pe poartă! Admir Mehmedi (20 de ani) este la origine macedonean și va fi titular mâine-seară.

AU UN JUCĂTOR PE LISTA BARCELONEI

Zürich pare în revenire de formă după ultimele două partide de campionat pe care le-a dominat fără drept de apel (1-0 la Servette și 1-1 cu Sion), iar un alt aspect la care vasluienii trebuie să fie foarte atenți este șutul fundașului stânga Rodriguez (19 ani), un executant excelent al loviturilor libere, care se află deja în atenția Barcelonei. În ultimul meci pe 2011, elvețienii nu se pot baza însă pe accidentatul Alphonse, om de bază în angrenajul lui Fischer. ■

Foto: EPA

CUM VA ARĂTA ZÜRICH CU VASLUI
Leoni - Koch, Teixeira, Beda, Rodriguez - Nikci, Margairaz, Aegerter - Djuric, Chermiti - Mehmedi

FĂRĂ VICTORIE

Echipele românești nu au câștigat niciodată un meci în cupele europene în Elveția

Victor STOICESCU
victor.stoicescu@prosport.ro

FC Vaslui joacă mâine în Elveția șansa de a merge în primăvara europeană, cu FC Zürich (ora 20:00, PRO TV). Pentru a se califica mai departe, moldovenii trebuie să facă același rezultat ca și în disputa Lazio - Sporting.

Românilor nu le-a priit până acum Elveția. Din opt deplasări ale echipelor noastre în Țara Cantoanelor, am obținut două remize și de șase ori am pierdut jocurile din cupele europene. Elevii lui Hizo sunt decișii ca mâine-seară, pe „Letzigrund", să fie prima echipă din România care câștigă în Elveția în Europa. Steaua e singura formație din România care s-a bucurat în Țara Cantoanelor. În sezonul trecut al Europa League, Steaua s-a calificat la loviturile de la 11 metri în fața lui Grasshopper, după 1-0 la București și 0-1 la Zürich.

HIZO NU ARE SOLUȚII ÎN ATAC

Pentru a nu depinde de rezultatul meciului Lazio - Sporting, FC Vaslui trebuie să câștige mâine la Zürich. Asta în condițiile în care Hizo nu se poate baza pe Paul Papp, Mike Temwanjera și Wesley Lopes, toți suspendați. Astfel,

CUM VA ARĂTA VASLUI LA ZÜRICH
Cerniauskas - Milanov, Balaur, Farkas, Milisavljevic - Pavlovic, Gladstone - Jovanovic, Sânmărtean, Adailton - Bello

Hizo va fi nevoit să-l trimită din primul minut pe Ionuț Balaur, care a jucat și pe „Olimpico" din Roma împotriva lui Lazio și a avut o prestație destul de sigură. Dacă în apărare are soluții să-l înlocuiască pe Papp, antrenorul moldovenilor are mari bătăi de cap în ceea ce privește ofensiva. La meciul cu Lazio, de la Piatra-Neamț, Buhăescu a jucat în locul lui Wesley, dar a făcut o partidă slabă, fiind înlocuit după pauză de Jovanovic. În locul lui Temwanjera, „Dulăul" îl va titulariza pe Bello. ■

SPORTING E DECIMATĂ

Ieri, la o zi după victoria cu Nacional (1-0), Sporting a început pregătirile pentru meciul cu Lazio. Cel mai probabil, portughezii nu se vor omorî cu firea la Roma, mai ales că sunt deja calificați și au mari probleme de lot. La antrenamentul de ieri, antrenorul Paciência n-a avut la dispoziție decât 18 jucători, din care trei portari. Rodriguez, Rinaudo, Jeffrén, Izmailov și Matías sunt toți accidentați, iar Elias și Arias nu sunt pe lista UEFA.

DECISIV *Sânmărtean (în alb) poate fi omul care să ducă Vasluiul în primăvara Europa League*
Foto: Bogdan IORDACHE

CONFRUNTĂRILE ROMÂNILOR ÎN ELVEȚIA

Competiția	Sezonul	Meci	Scor
Cupa Cupelor	1979/1980	Young Boys Berna - Steaua	1-1
Cupa UEFA	1985/1986	Neuchatel Xamax - Sportul	3-0
Liga Campionilor	1994/1995	Servette - Steaua	1-1
Cupa UEFA	2001/2002	St. Gallen - Steaua	2-1
Cupa UEFA	2001/2002	Grasshopper - Dinamo	3-1
Europa League	2010/2011	Grasshopper - Steaua	1-0, 3-4 d.l.d.
Liga Campionilor	2010/2011	FC Basel - CFR	2-1
Liga Campionilor	2011/2012	FC Basel - Oțelul	2-1

PRO SPORT
Câștigi timp și economisești bani

ABONEAZĂ-TE LA PROSPORT!
★ „cumpăr prosport" Prin SMS la 7533 (7€ fără tva) / 1 lună
★ Online: www.prosport.ro (VISA / MASTERCARD / VISA ELECTRON SAU MAESTRO)
★ Prin ordin de plată sau mandat poștal (vezi talonul »)
★ Acum abonamentele se pot plăti și la terminalele Zebrapay

Contravaloarea abonamentului se poate achita prin ordin de plată la orice bancă sau prin mandat poștal la orice oficiu poștal, în contul SC MEDIAFAX GROUP SA - RO43 INGB 0001 0081 9398 8920 deschis la ING BANK, sector 1, CUI: RO27189522. Prețul include TVA și taxele de distribuție. MEDIAFAX GROUP își asumă responsabilitatea trimiterii abonamentului către dumneavoastră. Eventualele erori în distribuție nu cad în sarcina noastră, dar trebuie semnalate imediat pe adresa abonamente@mpg.ro.

NUME ȘI PRENUME
ADRESA
TEL/FAX EMAIL
■ ProSport 1 lună 35 RON ■ ProSport 3 luni 85 RON ■ ProSport 6 luni 160 RON ■ ProSport 12 luni 298 RON
Completează talonul de mai sus, decupează-l și trimite-l împreună cu dovada plății pe adresa: Str. Aurel Vlaicu, nr. 62-66 - Departament Abonamente; prin fax: 0318.256.243 sau prin email: abonamente@mpg.ro. Abonamentele plătite până în data de 20 a lunii în curs, vor fi distribuite cu 1 a lunii următoare
■ Nu sunt de acord ca datele mele personale să fie incluse în baza de date cu cititorii produselor editate de MEDIAFAX GROUP, conform Legii 677/2001.

DECIZIE / RAPIDIIȘTII VOR RENUNȚA ÎN IARNĂ LA CASSIO BARBOSA, CARE A STAT MAI MULT ÎN TRIBUNĂ DECÂT PE TEREN

GOGA PE POST DE CASSIO

Foto: Alexandru HOJDA

George Copos caută un atacant care să se plieze pe sistemul 4-3-3 gândit de Răzvan Lucescu pentru acest campionat

Victor STOICESCU
victor.stoicescu@prosport.ro

Alex AMIRONOAIEI
alex.amironoaiei@prosport.ro

Meciul de la Galați a arătat că Rapid are nevoie urgentă de un vârf care să facă diferența, dacă vrea să se lupte cu șanse reale la câștigarea campionatului. Lucescu jr a decis deja să-l lase să plece pe Cassio și face presiuni la Copos să i-l aducă pe Dorin Goga de la Poli Timișoara!

Deși Rapid are trei atacanți în lot, singurul care a dat satisfacție este veteranul Daniel Pancu, jucător care a marcat șase goluri în turul de campionat, în timp ce Sburlea și Cassio au făcut cu schimbul în tribună sau pe banca de rezerve. Giuleștenii vor să scape de atacantul brazilian, căruia îi caută echipă în China, acolo unde speră să găsească una dispusă să achite minimum 500.000 de euro, bani pe care i-au plătit pentru transferul său către Uniao Leiria în vara lui 2010. În locul lui, George Copos încearcă să-l aducă pe timișoreanul Goga. Patronul vișiniilor a avut deja mai multe runde de negocieri cu Marian Iancu, însă deocamdată nu s-a ajuns la niciun acord. După eliminarea din Cupa României, timișorenii sunt hotărâți să renunțe la vedete din iarnă, mai ales că au acumulat datorii de peste patru milioane de euro către stat ori terți. Rapidiștii sunt dispuși să plătească pentru vârful bănățenilor în jur de un milion de euro și să-i dea un salariu de aproximativ 300.000 de euro.

ZICU COSTĂ DOUĂ MILIOANE DE EURO

Ianis Zicu a făcut furori în tricoul lui ȚSKA Sofia în această toamnă (13 goluri), iar ofertele pe adresele lui au început să curgă. Chiar și Rapidul a avut o tentativă, însă avântul lui Copos s-a oprit în momentul în care a aflat că bulgarii nu acceptă decât o anumită sumă în schimbul lui Zicu. Două milioane de euro a cerut ȚSKA, sumă care e mult mai accesibilă pentru o echipă din China, formație ce i-ar fi promis și un salariu regesc jucătorului!

421
de minute
a jucat Cassio pentru Rapid în turul campionatului, fără a înscrie vreun gol

300
de mii de euro
este salariul pe care îl cere Goga la Rapid, în timp ce Cassio primește 240 de mii de euro pe sezon

ALEGERE *Goga (în stânga) e considerat soluția optimă pentru atacul Rapidului, spre deosebire de Cassio*

Foto: Dan DUȚĂ

Foto: Răzvan LUPICĂ

SUSPICIUNI

SE DĂ LOVIT DUARTE?

Rui Duarte (foto) a intrat duminică, la Galați (0-2), în minutul 33, după ce Crețu gafase la golul de 1-0 al lui Antal. Interesant e că în ultima vreme fundașul dreapta portughez le-ar fi spus colegilor și staffului medical că este accidentat după o lovitură primită în meciul de la Pandurii (0-3). Surse din cadrul clubului susțin însă că Duarte, care în ianuarie va intra în ultimele șase luni de contract cu Rapid, încearcă să-i forțeze mâna lui George Copos la discuțiile pentru prelungirea angajamentului. „A mirat pe mulți că a intrat la Galați, dar e clar că Răzvan nu mai avea soluții și l-a folosit forțat! El tot spune că poate semna cu oricine din ianuarie, iar noi bănuim că nu prea mai vrea să joace până nu știe exact ce va face", a punctat un oficial din Giulești. **(Marius Gîrlașiu)**

DECIZIE

GÂNGIOVEANU, DAT AFARĂ

Foto: Răzvan LUPICĂ

Cosmin Gângioveanu (foto) a fost dat afară ieri de la Rapid de către Răzvan Lucescu deoarece și-a depus memoriu la Comisia pentru soluționarea litigiilor din cadrul LPF. Mijlocașul, care a venit la Rapid din postura de liber de contract în septembrie, nu și-a primit salariul și nici prima de instalare, adică aproximativ 60.000 de euro. Adus de Dinu Gheorghe, Gângioveanu nu a jucat pentru giuleșteni decât într-un meci de Cupă cu CS Otopeni (5-0), când a și marcat un gol. **(Victor Stoicescu)**

FĂ-ȚI ECHIPĂ ÎN LIGA PROSPORT!
Intră pe www.ligaprosport.ro, alege-ți echipa și jucătorii și fii cel mai tare manager!

- Alege primul „11" și cea mai bună tactică pentru echipa ta, apoi fă schimbări în timpul meciurilor pentru a conserva scorul sau pentru a întoarce rezultatul.
- la decizii în timp real, transferă jucători, joacă meciuri oficiale sau partide amicale cu prietenii tăi și rezolvă toate problemele clubului tău de fotbal!
- Antrenează-ți zilnic echipa și asigură-te că ai bugetul necesar pentru transferuri, salariile jucătorilor, chiria stadionului și multe altele.
- Caută în fiecare ProSport de luni și vineri seria unică și adună bani ca să rezolvi problemele echipei tale! Primele 5 serii folosite zilnic îți aduc câte 1.500 de bani virtuali, iar următoarele câte 100.

LIGA PROSPORT
Intră în Liga ProSport și câștigă 1.000 RON pe săptămână sau marele premiu de 10.000 de EURO!

ATENȚIE! Seriile unice sunt valide o săptămână de la data apariției în ziar.

CAUTĂ ÎN FIECARE VINERI ȘI LUNI ÎN PROSPORT SERIA UNICĂ

Câștigă 10.000 EURO!

ORICE E POSIBIL ÎN LIGA PROSPORT

REGULILE JOCULUI SUNT DISPONIBILE PE WWW.LIGAPROSPORT.RO

PANDURII – CHIAJNA 5-2

VICTORIE PENTRU ISTORIE

„Pandurii" au încheiat aseară cu un succes la scor cel mai bun tur de campionat din istoria clubului. Gorjenii s-au impus cu 5-2 în fața Concordiei Chiajna și au terminat prima parte a campionatului pe locul cinci. Eroul gorjenilor a fost brazilianul Cardoso, care a reușit un hat-trick. Pintilii, din penalty, și Batin au întregit seara magică pentru gorjeni, iar Salem și Vali Badea au mai redus proporțiile scorului. **(Adrian IOSUB)**

TERAPIE PRIN FOTBAL

Cristi Bud a fost ieri în tribune la meciul Gaz Metan - Ceahlăul, scor 3-1. Colegii i-au dedicat victoria

Vlad MĂCICĂȘAN
vlad.macicasan@prosport.ro

Grav accidentat joia trecută, la sfertul de Cupă cu Poli, atacantul lui Gaz Metan, Cristi Bud, nu poate sta departe de terenul de joc. „Fotbalul e viața mea, deși acum trec printr-un coșmar", mărturisește Bud, care are sprijinul total al șefilor de la Mediaș. 40.000 de euro va costa operația și recuperarea atacantului.

Gaz Metan a obținut ieri o victorie cu emoții împotriva Ceahlăului, scor 3-1, mediașenii fiind nevoiți să revină după ce au primit gol încă din minutul 2. Atenția publicului s-a îndreptat însă și către Cristi Bud, atacantul care s-a accidentat grav în urmă cu câteva zile și care va rata tot sezonul. Aceasta deoarece Bud a ținut să vadă din tribune meciul, iar colegii i-au dedicat victoria. Atacantul a primit o veste bună și de la șefii Gazului, care au decis să suporte în totalitate costurile cu operația la menisc și ligamente, în jur de 40.000 de euro. Bud va efectua în aceste zile un RMN, iar operația o va face la Porto. „Bud are tot sprijinul nostru. Nu trebuie să își facă griji pentru operație, deoarece o vom plăti noi. Sperăm ca la vară să revină la forma la care era acum", a anunțat Ioan Horoba.

AR PUTEA REVENI DEFINITIV LA MEDIAȘ

Totodată, e foarte probabil ca atacantul să fie cedat definitiv de la CFR la Mediaș. „Vom discuta cu domnii Paszkany și Mureșan să îl mai lase cel puțin un sezon la noi, poate chiar definitiv, mai ales că acum nu va mai juca aproape deloc până la vară", a mai precizat Horoba. ■

Foto: Sebastian MARCOVICI

SUPORT *Mihai Neșu i-a dat un sms ieri lui Cristi Bud pentru a-l încuraja după accidentarea suferită la genunchi: „Ia accidentarea ca pe o vacanță mai lungă. Fii puternic!"*

Le mulțumesc celor de la Gaz că au încredere în mine. Sper să trec peste această accidentare, fiindcă acum sunt în cel mai greu moment al carierei
Cristi Bud, atacant Gaz Metan

Fanii Gazului nu l-au uitat nici pe Bud, afișând un banner pe care scria: „Cristi, suntem alături de tine!"

Dan Roman a luat aseară poate cel mai penibil „roșu" din carieră, după ce a primit două „galbene" pentru că și-a scos tricoul după reușitele cu Ceahlăul

PREMIILE PRO SPORT 2011

ANTRENORUL ANULUI

Mircea Lucescu
Radu Voina
Dan Petrescu
Ladislau Bölöni
Cosmin Olăroiu
Dorinel Munteanu
Cristi Pustai
Dan Podeanu
Petre Grigoraș
Liviu Ciobotariu

CEL MAI BUN STRAIN DIN LIGA 1

Wesley
Weldon Andrade
Ricardo Cadu
Marcos Antonio
Adailton
Pablo Brandan
Rui Duarte
Vladimir Bozovic
Amadou Sougou
Novak Martinovici

SPORTIVUL ANULUI

Lucian Bute
Anca Măroiu
Loredana Dinu
Simona Alexandru
Ana-Maria Brânză
Daniela Dodean
Elizabeta Samara
Monica Niculescu
Horia Tecău
Marius Tincu

CEL MAI BUN FOTBALIST DIN LIGA 2

Rover Cârstea
Dorin Goga
Vlad Rusu
Daniel Opriță
Sorin Chițu
Daniel Florea
Alexandru Curtean
Laszlo Sepsi
Cristinel Gafița
Cristian Cristea

CEL MAI BUN ROMÂN DIN LIGA 1

Gabriel Torje
Ovidiu Herea
Ciprian Tătărușanu
Marius Niculae
Ionel Dănciulescu
Liviu Antal
Gabi Mureșan
Lucian Sânmărtean
Costin Curelea
Daniel Pancu

STRANIERUL ANULUI

Cristian Chivu
Răzvan Raț
Gabriel Torje
Dacian Varga
Dorin Goian
Gigel Bucur
Cristi Săpunaru
Radu Ștefan
Costin Lazăr
Mirel Rădoi

PREMIUL PENTRU INTREAGA ACTIVITATE

Emerich Ienei
Gabriela Szabo
Ilie Năstase
Elisabeta Lipă
Cornel Dinu
Anghel Iordănescu
Ion Țiriac
Helmuth Duckadam
Ivan Patzaichin
Constantina Diță

CEL MAI BUN FOTBALIST DIN LUME

Lionel Messi
Cristiano Ronaldo
Xavi
Iker Casillas
Wayne Rooney
Cesc Fabregas
Andres Iniesta
Sergio Aguero
Falcao
Wesley Sneijder

VOTEAZĂ-I PE CEI MAI BUNI DINTRE CEI MAI BUNI!

VOT PRIN SMS
TRIMITE OPȚIUNILE TALE LA 1813*
(ex. Petrescu, Torje, Wesley, Rat, Bute Szabo, Oprita, Xavi)
* număr cu tarif normal, valabil în rețelele Orange, Vodafone și Cosmote

VOT PRIN TALON
Completează talonul cu datele personale și cu opțiunile tale și trimite-l la **Str. A. Vlaicu, 62-66, sect. 2, București. Data limită a Poștei este 23 decembrie**

VOT ONLINE
Votează online pe **prosport.ro**
Intră pe **www.facebook.com/prosport.ro**
și dă LIKE la pozele aleșilor tăi

NUME:
PRENUME:
LOCALITATE:
TEL.:
E-MAIL:

Prin participarea la scrutinul „Premiile ProSport 2011" cetățenii își dau consimțământul ca datele lor de identificare să intre în baza de date a organizatorului, conform legii 677-2001, acestea putând fi folosite pentru activitățile de marketing ale acestuia și își asumă cunoașterea și respectarea regulamentului de desfășurare a scrutinului, disponibil pe www.prosport.ro.

ANTRENORUL ANULUI
STRANIERUL ANULUI
ROMÂN DIN LIGA I
STRĂIN DIN LIGA I
SPORTIVUL ANULUI
FOTBALIST LIGA A II-A
ÎNTREAGA ACTIVITATE
CEL MAI BUN DIN LUME

KONE RĂMÂNE „CÂINE“

Mijlocașul african a semnat prelungirea contractului cu Dinamo, dar poate pleca oricând în străinătate, în schimbul a 300.000 de euro

Nicu BĂDESCU
nicu.badescu@prosport.ro

Mircea DOMINTE
mircea.dominte@prosport.ro

Mijlocașul african, unul dintre cei mai constanți jucători ai roș-albilor din ultimele sezoane, și-a prelungit contractul cu trei ani. Totuși, în cazul unei oferte de cel puțin 300.000 de euro, el poate pleca la orice club din străinătate care îl dorește.

Fără a fi băgată în seamă prea mult, Dinamo a reușit un parcurs foarte bun în turul campionatului, la acesta adăugându-se și calificarea în semifinalele Cupei.

Unul dintre artizanii succesului este Djakaridja Kone, mijlocaș defensiv venit în urmă cu trei sezoane în „Groapă". Evoluțiile bune ale acestuia au atras interesul unor echipe din străinătate, mai ales că jucătorul de culoare urma să intre în ultimele șase luni de contract în ianuarie.

Totuși, dinamoviștii pot răsufla ușurați, fiindcă fotbalistul a semnat prelungirea contractului cu încă trei ani.

300.000, PREȚ DE EXPORT

Kone nu a „dat cu pixul", până nu s-a asigurat că va fi lăsat să plece în cazul unei oferte convenabile. Astfel, Dinamo a fixat o clauză egală cu suma plătită în 2009 pentru mijlocaș: 300.000 de euro, pentru ca orice echipă care și-l dorește să-l poată achiziționa. Cu o mențiune însă: oferta este valabilă doar pentru export. Și Djakaridja nu duce lipsă de oferte, având în vedere că în ultimele săptămâni mai multe cluburi din Rusia și Franța s-au interesat de situația sa contractuală.

5
goluri
a reușit mijlocașul pentru Dinamo, echipa câștigând de fiecare dată când Kone a înscris

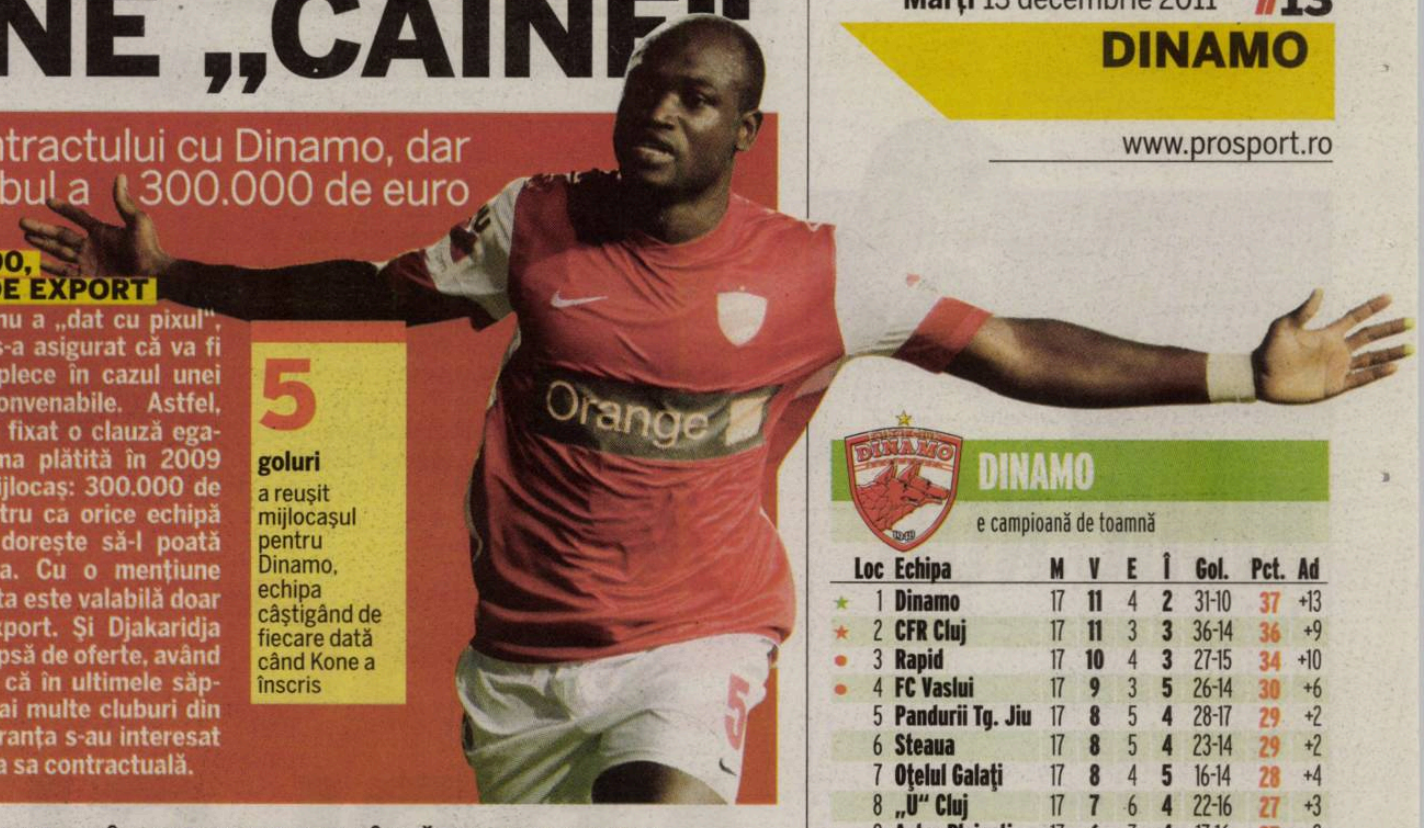

ACHIZIȚII / ERIC, PÂRVULESCU ȘI CURTEAN SUNT PRIORITĂȚILE „CÂINILOR" PENTRU ÎNTĂRIREA LOTULUI

3 CADOURI SUB BRAD

Dinamoviștii au creionat deja strategia de transferuri pentru această iarnă și țintesc trei nume importante pentru Liga I

Cătălin MUREȘANU
catalin.muresanu@prosport.ro

Nicu BĂDESCU
nicu.badescu@prosport.ro

Liviu Ciobotariu profită de poziția fruntașă pe care a reușit s-o obțină la finalul turului cu Dinamo și a solicitat câteva transferuri importante pentru această iarnă. Cu toate că roș-albii urmăresc mai bine de zece piste în această perioadă, trei sunt țintele prioritare pe care și le-au propus.

Dinamo vrea să forțeze atacul în cele 16 meciuri pe care le va disputa în primăvară, mai ales că apărarea a mers aproape impecabil în prima jumătate a campionatului. Cu 12 meciuri fără gol primit, „câinii" au rezolvat problema fragilității fundașilor mult dezbătută sezonul trecut. Astfel, șefii din „Ștefan cel Mare" visează la trei jucători cu nume în Liga I.

1. ERIC DE OLIVEIRA (26 DE ANI, 86 DE MECIURI ȘI 26 DE GOLURI ÎN LIGA I)

Brazilianul e nemulțumit de colaborarea cu ucrainenii de la Karpaty Lvov, unde joacă din această vară și vrea să plece în această iarnă. Eric a debutat abia în ultima etapă, cu Dinamo Kiev, dar n-a fost plătit deloc de când a semnat contractul cu Karpaty. În actualul sistem folosit de Ciobotariu la Dinamo, Eric este văzut ca înlocuitor fie pentru Marius Niculae, dacă „Săgeată" va pleca în China, fie pentru Dănciulescu. Actualmente, Eric este în România, iar până la plecarea sa în Brazilia, pe 14 decembrie, va fi prezent la negocieri cu dinamoviștii.

600
de mii de euro
a solicitat în vară Gaz Metan pentru Pârvulescu, bani plătibili într-o singură tranșă

2. PAUL PÂRVULESCU (25 DE ANI, 85 DE MECIURI / 4 GOLURI)

Jucătorul celor de la Gaz Metan este o țintă mai veche a dinamoviștilor. În vară nu a putut fi transferat din cauza opoziției lui Ioan Horoba, dar sunt șanse ca acum fotbalistul să fie înregimentat în „haită". Pârvulescu poate acoperi tot flancul stâng, fie ca fundaș, fie ca mijlocaș, acolo unde Dinamo a avut cele mai mari probleme în acest tur.

500
de mii de euro
vrea Poli Timișoara în schimbul lui Curtean. Dinamo vrea să plătească maxim 300.000 de euro

3. ALEXANDRU CURTEAN (24 DE ANI, 64 / 10)

Jucătorul Timișoarei este vizat de „câini" pentru a acoperi gaura lăsată de Torje pe banda dreaptă. Ciobotariu a cerut ori un mijlocaș dreapta, ori un fundaș pentru acest flanc, pentru că în linia mediană joacă acum Rus, reprofilat din apărător. Curtean este pe lista lui Dinamo de mai mult timp, dar acum pare mai aproape ca niciodată de un transfer în „Ștefan cel Mare". ■

500
de mii de euro
cere firma de impresariat Metropolitano, care deține drepturile federative ale jucătorului, în schimbul lui Eric

ALTE ȚINTE ALE „CÂINILOR":
Gabriel Enache – mijlocaș dreapta (21 de ani, Dacia Mioveni)
Bogdan Bucurică – fundaș stânga (25 de ani, Unirea Alba Iulia)
Nicolae Stanciu – mijlocaș central (18 ani, FC Vaslui)
Mihai Pintilii – mijlocaș central (25 de ani, Pandurii)

DINAMO
e campioană de toamnă

Loc	Echipa	M	V	E	Î	Gol.	Pct.	Ad
★ 1	Dinamo	17	11	4	2	31-10	37	+13
★ 2	CFR Cluj	17	11	3	3	36-14	36	+9
● 3	Rapid	17	10	4	3	27-15	34	+10
● 4	FC Vaslui	17	9	3	5	26-14	30	+6
5	Pandurii Tg. Jiu	17	8	5	4	28-17	29	+2
6	Steaua	17	8	5	4	23-14	29	+2
7	Oțelul Galați	17	8	4	5	16-14	28	+4
8	„U“ Cluj	17	7	6	4	22-16	27	+3
9	Astra Ploiești	17	6	7	4	17-16	25	-2
10	Ceahlăul	17	5	6	6	15-22	21	-3
11	Gaz Metan	17	6	2	9	25-30	20	-7
12	FC Brașov	17	5	4	8	17-16	19	-5
13	Petrolul	17	4	6	7	15-20	18	-6
14	Voința Sibiu	17	4	5	8	12-21	17	-10
▼ 15	Târgu Mureș	17	3	7	7	17-24	16	-11
▼ 16	Sportul Stud.	17	2	7	8	15-29	13	-14
▼ 17	Chiajna	17	2	4	11	10-30	10	-14
▼ 18	CS Mioveni	17	2	2	13	10-40	8	-19

Legendă: ★ Campioana merge în turul trei preliminar al LC pentru campioane ★ Vicecampioana merge în turul trei preliminar al LC pentru non-campioane ● Europa League, plus câștigătoarea Cupei ▼ retrogradare

ETAPA A XVII-A

VINERI
FCM Tg. Mureș - FC Brașov 0-0

SÂMBĂTĂ
"U" Cluj - FC Vaslui 0-1 (0-0)
Steaua - CFR Cluj 1-1 (0-0)

DUMINICĂ
Sportul - Petrolul 1-1 (0-0)
CS Mioveni - Voința Sibiu 1-2 (0-1)
Oțelul - Rapid 2-0 (1-0)
Astra - Dinamo 0-0

IERI
Gaz Metan - Ceahlăul 3-1 (1-1)
Pandurii - Chiajna 5-2 (2-1)

ETAPA A XVIII-A

VINERI, 16 DECEMBRIE
Gaz Metan - FC Brașov 20:30 DigiSport 1

SÂMBĂTĂ, 17 DECEMBRIE
Sportul - Chiajna 13:00 DigiSport 1
Astra - CFR 17:00 DigiSport 1
Tg. Mureș - Dinamo 20:30 DigiSport 1

DUMINICĂ, 18 DECEMBRIE
Pandurii - Ceahlăul 16:00 DolceSport 1
"U" Cluj - Mioveni 18:00 DigiSport 1
Oțelul - Petrolul 20:30 DigiSport 1

LUNI, 19 DECEMBRIE
Steaua - Voința 20:30 Antena 1

MARȚI, 20 DECEMBRIE
FC Vaslui - Rapid 20:30 DigiSport 1

GOLGHETERI

13 GOLURI
M. NICULAE (Dinamo)

12 GOLURI
WESLEY (Vaslui)

8 GOLURI
DĂNCIULESCU (Dinamo)

7 GOLURI
RUSESCU (Steaua)
HEREA (Rapid)
WELDON (CFR)
OPRIȚA (Petrolul)

A VENIT GROTE

Mijlocașul stânga Dennis Grote, care va fi testat de Dinamo, a ajuns aseară în România. Fotbalistul de 25 de ani este liber de contract după ce înțelegerea cu Bochum i-a expirat, astfel că, dacă vor fi mulțumiți de cum se va prezenta, dinamoviștii îl pot legitima imediat. Neamțul va fi prezent de azi la antrenamentele „câinilor" și va sta alături de aceștia până la finalul săptămânii.

PUBLICITATE

Ejaculare precoce?
avem soluția: EjaControl

Control 100% asupra ejaculării
Partide multiple, prelungite
Fără efecte secundare
Funcționează la orice vârstă
Garantat 100% banii înapoi
(valabil doar la comenzile directe)

DOAR 50,- LEI
1 plic cu 4 capsule

ÎN STOC!
Farmaciile DONA
Farmaciile Catena
Farmaciile Centrofarm
și alte farmacii din țară
Sunați pentru adrese.

Informații și comenzi: 0742-141 072, 0764-902280, 0732-187 188
www.ejacontrol.ro

Colțul mov

RADU PARASCHIVESCU
radu.paraschivescu@prosport.ro

NIMIC NOU

Nu poți ridica statui din mămăligă, nici blocuri cu fundație din vată. O știm și-o repetăm, cu siguranța parșivă pe care-o produc formulele mestecate la nesfârșit de alții. Englezii sunt perfizi, francezii contrariază, italienii se disting prin gureșenie și așa mai departe. Fabricile de calapoade etnice nu omit pe nimeni. Fiecare țară, nație sau popor are o ștampilă care reflectă felul cum o văd vecinii, prietenii, dușmanii și înțelepții cu program stabil. Când spui „Croația", de exemplu, nu trebuie să cauți prea mult cuvântul însoțitor. El îți iese de pe buze sau din condei cu promptitudine pavloviană. Iar cuvântul, s-a stabilit de mult, e „dârzenie". Croații sunt dârji, de la regele Tomislav la Josip Jelacic și de la Josip Broz Tito la Goran Ivaniševic. Poți să-i bați, dar nu le poți frânge spinarea. Îi cucerești, dar nu-i supui. Croații din manuale sunt falnici, virili și porniți într-o permanentă cruciadă a onoarei.

Săptămâna trecută, cincizeci de minute de abandon au curentat această formă de delir triumfalist-mitizant. Crèmenea a devenit piftie, sub acțiunea unei baghete cu rază lungă de acțiune. Pe stadionul Maksimir din Zagreb, unde, se știe, oaspeții se înfioară cocoșați de vuietul publicului și nu mai nimeresc să pună stângul după dreptul, Olympique Lyonnais a pompat cât a fost nevoie în poarta lui Dinamo. Șapte goluri în patruzeci și șapte de minute, după ce în minutul 43 croații aveau 1-0. Tăvălugul bănuielilor s-a oprit direct pe bombeurile lui Michel Platini, mai ales că tot atunci Borussia Dortmund adormea în ghete acasă și-o lăsa pe Olympique Marseille să revină de la 0-2 la 3-2. Două echipe franceze renășteau subit, în cârdășie cu doi parteneri de întrecere pe care-i puteai bănui de orice, numai de necinste nu. Întrebată de sănătate, UEFA a promis să întreprindă cercetări pentru depistarea eventualelor fraude, și așa după discuții cu reprezentanții caselor de pariuri. Faptul că fundașul croat Domagoj Vida a fost fotografiat ieșind dintr-o agenție de pariuri cu o zi înainte de meci n-a trezit bănuieli celor care caută adevărul sperând să nu-l găsească. Și oricum, nu e prima dovadă că UEFA are umor. Ralierea cu pariorii pentru purificarea fotbalului e un demers comparabil doar cu conlucrarea dintre lupi și oi pentru o mai bună apărare a stânelor.

E acest Dinamo - Olympique Lyonnais primul caz de violare a moralei din sport? Nici vorbă. Istoria fotbalului mustește de târguri, învoieli și complicități sonore. Argentina - Peru 6-0, așa-zisul meci al grâului de la CM din 1978, e doar un exemplu. Farsa de tip neo-Anchluss RFG - Austria 1-0 de la CM din 1982, un altul. Lista e obositor de lungă și deprimant de democratică. Demnitatea națională, tiparele de comportament, ideologia, orgoliul de competiție și recursul la etică nu valorează nimic în fața ceclului sau a plicului. La tejgheaua tranzacțiilor, lumea se comportă cam la fel: nemții seamănă cu argentinienii, ciprioții cu bulgarii, tadjicii cu olandezii. Fotbalul devine pretextul unor ieșiri întâlniri în aer liber și paravanul unor infamii lucrative. Sportul în general deraiază cu zgomot. Ivit pe lume ca să scoată ce e mai bun din om, el sfârșește prin a-i arăta limitele. Nu trupești, ci morale. Nimic nou, până la urmă. Oscar Wilde a spus-o mai bine ca toți, cu zâmbetul lui de răsfățat al saloanelor: „Rezist la orice, în afara tentațiilor". Ăștia suntem, așa arătăm.

„CLAU-COACH"!

După demiterea lui Ionuț Badea, Claudiu Niculescu a fost desemnat să se ocupe de echipă. Ieri, atacantul a apărut cu zâmbetul pe buze la ședința de pregătire, iar timp de cinci minute s-a sfătuit cu Gabi Boștină. Mai apoi, îmbrăcat în trening, a dat indicații, notând în permanență amănunte despre antrenament. La final, „interimarul" Universității a ținut să spună că vrea cu orice preț victoria duminică în meciul cu CS Mioveni. „Îmi doresc să răsplătesc cu trei puncte încrederea domnului Walter, care, după ce m-a anunțat că mă ocup de echipă, a spus că e alături de mine. Referitor la noul antrenor nu pot să spun nimic, e decizia conducerii. Eu nu am nimic cu domnul Rednic, sunt doar simple speculații că nu îl doresc la Universitatea", a mai spus Niculescu. **(Andra LUPOU)**

Foto: Dan TĂUȚAN

JUCĂTORII PLĂTESC

Dacă după meciul cu Vaslui, Ionuț Badea a fost demis, ieri, Florian Walter a căutat vinovați și în vestiar. Nasser Menassel și Habib Balde au fost puși pe lista de transferuri, în timp ce Ungurușan a primit un ultim avertisment. În cazul în care fundașul dreapta nu își va revizui atitudinea, la rândul lui, va fi scos pe „tarabă". Nici Gabriel Machado nu a scăpat, atacantul fiind amendat pentru că a mers în club după înfrângerea cu Vaslui. Brazilianul va fi nevoit să scoată din buzunar suma de 2.000 de euro, sancțiunea fiind stipulată în Regulamentul de Ordine Interioară al „șepcilor roșii". Altfel, patronul clujenilor dorește să rezolve problema băncii tehnice până de Crăciun, favorit pentru a fi instalat antrenor fiind Cristi Pustai, tehnicianul celor de la Mediaș.

SUBOTIC, ÎNTRE ARPI ȘI GIGI

TINTĂ / LUPTA CFR - STEAUA SE MUTĂ PE PIAȚA TRANSFERURILOR

Atacantul bosniac al celor de la FCM Târgu Mureș este dorit în Gruia, însă și roș-albaștrii speră să-l achiziționeze în această iarnă

DESTINAȚIE *Din retur, Subotic (centru) ar putea îmbrăca tricoul unei echipe mai bine cotate*

Foto: Dan TĂUȚAN

Daniel LUP
daniel.lup@prosport.ro

Clujenii și steliștii continuă lupta pentru titlu. După ce în meciul direct s-au anulat reciproc, acum bătălia se mută în mercato. Cele două rivale au ochit același jucător: Danijel Subotic (22 de ani), de la FCM Tg. Mureș, vârful bosniac de 1,90 metri care deține și cetățenia elvețiană.

Subotic împlinește 23 de ani în ianuarie, iar în CV-ul său, la capitolul formare profesională, stă scris: pionierat la FC Basel, educat în Scoția (St. Johnstone) și Premier League (Portsmouth), șlefuit în Serie B (Grosseto). Acestea sunt bornele carierei lui Danijel Subotic, sârbul cu pașaport elvețian din Liga I, ajuns în fotbalul românesc la Craiova și mai apoi la FCM Târgu Mureș. Acum, la nici trei luni de la înregimentarea la gruparea „portocaliilor", „Subo" este în vizorul a două dintre cele mai puternice echipe din Liga I. Golul spectaculos marcat la Ploiești, cu Petrolul, l-a adus în atenția roș-albaștrilor. Formația condusă de Ilie Stan caută de mai mult timp un vârf de careu, puternic, care să facă diferența în fața porții. Cum Nikolic nu i-a cucerit pe steliști, bosniacul pare soluția perfectă.

Exact aceste calități le-au remarcat și șefii CFR-ului. Vârful se pliază perfect în modulul 4-3-3 al lui Costa, pe postul lui Ronny sau Sougou. Subotic e o variantă și pentru Weldon sau Kapetanos, pentru că fizicul îl ajută să-și câștige „zona" în duelul cu orice fundaș central.

500
de mii de euro
solicită mureșenii în schimbul lui Subotic

3
ani
de contract cu FCM mai are Subotic, jucător impresariat de Ana-Maria Prodan

ȘI CHIPCIU ESTE DISPUTAT

Subotic este al doilea fotbalist din Liga I pentru semnătura căruia se luptă CFR și Steaua. Duelul pentru mijlocașul **Alexandru Chipciu (foto**, FC Brașov) se pare că va fi câștigat de Paszkany, după ce fotbalistul și-a dat acordul să semneze în ianuarie un precontract cu clubul din Gruia. Brașoveanul a fost convins de ardeleni să semneze pentru o primă de instalare de 200.000 de euro.

INTROVERTIT ȘI NERVOS, „AFARĂ" ȘI PE TEREN

Subotic s-a certat cu Trombetta la meciul cu Chiajna. Nervos că a fost rezervă după ce cu o etapă înainte marcase la Petrolul, Danijel n-a vrut să intre pe parcursul meciului cu ilfovenii. Italianul l-a pedepsit, dar apoi l-a iertat, iar cu Brașovul l-a folosit chiar titular. Rebel din fire, elvețianul s-a ales și cu cinci „galbene" în cele nouă jocuri disputate în acest sezon în tricoul lui FCM.

CM AL CLUBURILOR / DUPĂ „CLASICO", BARCELONA A ZBURAT ÎN JAPONIA

CU BARÇA ÎN METROU

CĂLĂTOR *Iniesta s-a plimbat nestingherit în metroul din Tokyo*

Catalanii joacă joi, în semifinale, cu Al-Sadd, apoi așteaptă, teoretic, o finală cu Santos-ul lui Neymar

Mihai MOLNAR
mihai.molnar@prosport.ro

Pentru Barcelona, „El Clasico" e deja istorie. După ce și-a reglat conturile în Spania, cu marea rivală, Barça e favorită clară să redevină campioană mondială. La nivel de club. La doi ani după succesul cu Estudiantes, echipa catalană e gata să repete performanța. Primul obstacol e Al-Sadd, apoi, teoretic, urmează un duel, în finală, cu Santos-ul lui Neymar.

INSTANTANEU *Dani Alves, la Yokohama*

Guardiola e cap de afiș în presa spaniolă, după lecția predată lui Mourinho pe „Bernabeu". Doar că tehnicianul catalan n-are timp să se culce pe lauri. Vrea să încheie anul cu un nou trofeu, după campionat, Supercupă și Liga Campionilor. Imediat după „El Clasico", delegația catalană a zburat în Japonia, locul de disputare al CM al Cluburilor.

„EXTRATERESTRII", ÎN SUBTERAN

„Trebuie să-mi pregătesc jucătorii pentru turneu. Suntem aici să-l câștigăm. Dar vreau în primul rând să se relaxeze și să depășească repede oboseala acestei deplasări", a declarat Guardiola duminică seara, când Barcelona a aterizat la Tokyo. „O să vedem puțin orașul, o să gustăm mâncarea tradițională pentru a ne reveni după acest drum lung, apoi ne apucăm de treabă", a mai spus Pep. Și le-a dat liber jucătorilor spre seară, pentru a lua „pulsul" orașului. Cel mai fericit a fost Iniesta, care a ales să se deplaseze spre locația unde se lua cina nu cu un taxi, ci cu celebrul metrou din Tokyo! Apoi catalanii au testat și trenul rapid japonez, în deplasarea spre Yokohama (27 km distanță). Aici va juca Barcelona, joi, semifinala cu echipa qatareză Al-Sadd și, poate, finala, duminică.

ÎNTÂLNIRE CU COPIII DE LA FUKUSHIMA

Ieri, Barcelona a efectuat primul antrenament pe arena celor de la Yokohama Marinos, în fața a sute de reprezentanți media și de fani cu ochii „oblici". De altfel, brandul blaugrana e la loc de cinste în zonă. La stadionul echipei japoneze (locul 5 în prima ligă) există un magazin Barça! Iar parteneriatul cu UNICEF a „obligat" echipa catalană la un gest deosebit. Elevii lui Guardiola se vor întâlni cu 13 copii originari din zona afectată de tsunamiul și dezastrul nuclear de la Fukushima. Întâlnirea va avea loc astăzi, înaintea antrenamentului, pe stadionul din Yokohama. Copiii, cu vârste cuprinse între 9 și 18 ani, au fost evacuați alături de familiile lor din casele în care locuiau, după dezastrul din martie, și trăiesc acum la o școală din Tokyo.

Cealaltă semifinală de la CM al Cluburilor se dispută mâine între Kashiwa Reysol (campioana Japoniei) și Santos (fosta campioană a Braziliei și câștigătoarea Copei Libertadores 2011)

CAMPIONATE

BASCHET. Divizia A. Masculin.
CLASAMENT:

1. Timișoara	12	11	1	1077-866	23
2. Sibiu	13	10	3	1231-1067	23
3. Tg. Mureș	13	9	4	1111-1013	22
4 Ploiești	13	9	4	975-850	22
5. Mediaș	13	10	3	1179-955	22
6. Municipal Buc.	13	8	2	1006-952	21
7. Mobitelco	12	9	3	1025-860	21
8. Oradea	12	8	4	1014-860	20
9. Rovinari	13	7	6	1064-1135	20
10. Pitești	13	5	8	1021- 1024	18
11. Craiova	13	4	9	1040-1112	17
12. Otopeni	13	3	10	912-1048	16
13. Giurgiu	13	3	10	935-1006	16
14. Dinamo	12	4	8	1005-997	16
15. Iași	13	0	13	655-1350	13
16. Miercurea Ciuc	11	1	10	836-991	12

BASCHET. Divizia A. MASCULIN, etapa a 13-a: CSU Ploiești – Târgu Mureș 73-77, U Mobitelco – Universitatea Craiova 76-63, BC Timișoara – Atlassib Sibiu 101-97, Municipal București - CS Dinamo 84-70, CSS Giurgiu - Politehnica Unirea 92-47, BCM Pitești - Energia Rovinari 75-78, CS Otopeni –Gaz Metan Mediaș 69-88.

BASCHET. Divizia A. Feminin.
CLASAMENT:

1. Târgoviște	14	14	0	1182-612	28
2. Teleorman	13	12	1	903-744	25
3. Alba Iulia	13	11	2	1025-796	24
4. Nova Vita	13	11	2	917-692	24
5. Arad	13	10	3	972-673	23
6. Craiova	13	9	4	988-830	22
7. Satu Mare	12	8	4	914-668	20
8. Timișoara	13	7	6	894-777	20
9. Olimpia Brașov	14	5	9	842-949	19
10. CSM Sportul	12	5	7	787-901	17
11.Rapid	13	4	9	794-907	17
12. U Cluj	13	3	10	752-998	16
13. Olimpia Buc.	13	3	10	786-1159	16
14. Oradea	14	1	13	717-1086	15
15. Poli Iași	13	2	11	679-922	15
16. Sepsi	14	0	14	797-71235	14

BASCHET. Divizia A. FEMININ, etapa a 13-a: Olimpia București - Municipal Satu Mare 51-120, Olimpia Brașov – ICIM Arad 51-54, SCM Craiova - Sepsi Sf. Gheorghe 92-61, Nova Vita - CSM București Sportul 85-64, Alba Iulia - Municipal Târgoviște 72-80, BCM Danzio – Teleorman 66-67, Politehnica Iași - Universitatea Cluj 56-53, CSM Oradea - CS Rapid 54-79

HANDBAL
Liga Națională, Masculin

1.	Constanța	11	11	0	0	393-286 22
2.	Bacău	11	9	0	2	345-298 18
3.	Odorhei	11	5	3	3	336-312 13
4.	Pandurii	11	6	1	4	328-322 13
5.	Dinamo	11	6	1	4	301-298 13
6.	Caraș Severin	11	6	1	4	290-300 13
7.	Potaissa	11	5	2	4	298-292 12
8.	Timișoara	11	5	0	6	269-257 10
9.	Suceava	11	4	2	5	289-301 10
10.	Satu Mare	11	4	1	6	287-315 9
11.	„U" Cluj	11	3	1	7	294-314 7
12.	Ploiești	11	2	3	6	257-295 7
13.	CSM București	11	3	0	8	288-310 6
14.	Steaua	11	0	1	10	264-339 1

HANDBAL / LIGA NAȚIONALĂ MASCULIN, ETAPA A 11-A
HCM Constanța - Știința Bacău 27-25, Ploiești - Dinamo 25-29, Timișoara - CSM București 31-26, Satu Mare - Suceava 24-25, Cluj - Caraș Severin 27-29, Pandurii - Odorhei 32-32, Turda - Steaua 23-23.

VOLEI. Divizia A1. Masculin
CLASAMENT:

Echipa	M	3-0/3-1*	3-2*	2-3*	1-3/ 0-3 *	Pct
1. Remat Zalău	10	8	2	0	0	28
2. Tomis Constanța	10	7	2	0	1	25
3. Piatra Neamț	10	6	2	1	1	23
4. Dinamo Buc.	10	4	2	4	0	20
5. Baia Mare	10	6	0	2	2	20
6. Unirea Dej	10	3	2	1	4	14
7. SCMU Craiova	10	4	0	0	6	12
8. Steaua Buc.	10	3	1	1	5	12
9. Agronomia Buc.	10	3	0	1	6	10
10. „U" Cluj	10	2	1	2	5	10
11. CSU Galați	10	1	1	1	7	6
12. „U" Timișoara	10	0	0	0	10	0

3-0/3-1* - jocuri câștigate cu 3-0 sau 3-1
3-2* - jocuri câștigate cu 3-2
2-3* - jocuri pierdute cu 2-3
1-3/ 0-3 * - jocuri pierdute cu 1-3 sau 0-3

MASCULIN, etapa a 10-a: Baia Mare - Remat Zalău 2:3, Dinamo - CSM Agronomia București 3:2, Piatra Neamț – Steaua 3:1, CSU Galați - „U" Cluj 3:2, SCMU Craiova - Unirea Dej 3:1, Timișoara – Tomis 0:3.

PUBLICITATE

HAGI ȘI POPESCU LUPTĂ CU SĂRĂCIA!

Doi dintre cei mai mari fotbaliști ai României vor juca în această seară, la Hamburg, într-un meci caritabil, alături de alte nume uriașe ale fotbalului mondial. Gică Hagi și Gică Popescu vor face parte din echipa prietenilor lui Zidane și Ronaldo, în care vor mai evolua Luis Figo, Fernando Hierro, Fabio Cannavaro, Claude Makelele și Robert Pires. Partida va începe la ora 18:05, ora României, iar toate încasările vor merge către țările din „Cornul Africii", Somalia, Etiopia, Djibouti și Eritrea.

„STEAUA POATE DIN NOU ÎN SEMIFINALE!"

În ziua în care a împlinit 30 de ani, Dorin Goian i-a încurajat pe roș-albaștri, despre care crede că au potențialul să repete performanța pe care el și colegii săi din Ghencea au realizat-o în 2005-2006

Costin NEGRARU
costin.negraru@prosport.ro

În fundal se aud zgomotele făcute de cei doi copii ai săi, Maya și Matei, dar Dorin Goian (foto) vorbește calm despre viața în Scoția sau despre sarcina dificilă pe care o au steliștii: „În general, e greu acolo, nu doar acum". Altfel, nu știe dacă viitorul său e legat de Glasgow.

Dorin, au trecut cinci luni de la transferul la Rangers. Poți spune că te-ai adaptat complet la ceea ce înseamnă Scoția atât din punct de vedere social, cât și fotbalistic?

Viața e frumoasă pentru mine acum. Am avut, per total, un an bun. Am jucat finala Cupei Italiei cu Palermo, apoi a urmat această mutare la Rangers. M-am adaptat, chiar dacă aici ritmul este incredibil.

Dar adaptarea la viața din Scoția?

Mă simt bine aici. Când avem puțin timp liber, mai dau o fugă prin centrul orașului. Glasgow e imens, iar centrul e de o frumusețe rară.

Cum e atmosfera la meciurile lui Rangers?

Imaginează-ți că noi jucăm fiecare partidă cu stadionul plin! 50.000 de oameni în tribune de fiecare dată, iar în deplasare jumătate din arenă e plină cu suporterii lui Rangers. Nu ai cum să nu iubești așa ceva.

Voi sunteți favoriți, mă gândesc. Sunteți pe primul loc, la patru puncte distanță de Celtic...

E abia jumătatea drumului, dar îmi doresc enorm să câștig titlul în Scoția!

„STEAUA A TRECUT PRIN VREMURI TULBURI!"

Te vezi încheindu-ți cariera aici?

Sincer, nu știu și nici nu vreau să mă gândesc acum la asta. N-am fost niciodată genul de om care să își facă planuri, că n-ai de unde să știi ce-ți rezervă viitorul.

Ai mai urmărit meciurile Stelei din ultima perioadă? Bănel Nicoliță spunea că anul lui Dinamo e distrus după ultimele două partide cu roș-albaștrii...

Ha-ha! Cum să nu le urmăresc?! Acum au nevoie să bată joi, e foarte important pentru echipă să ajungă în primăvara europeană, mai ales că au trecut prin perioade mai tulburi. Pentru mine, Steaua și Vaslui au cele mai bune loturi din țară și ar trebui să se bată la titlu.

Poate că are un lot bun, dar e departe de titlu...

La Steaua e greu, există o presiune foarte mare asupra jucătorilor. Mă-nțelegi?

Asta cu presiunea nu e cumva un alibi pe care oamenii de acolo îl folosesc pentru a-și ascunde greșelile?

Stai să îți spun cum e, că știu foarte bine. Steaua e echipa care vinde cel mai bine, se scriu zilnic cinci-șase pagini despre ea în ziare. Emisiunile la TV se fac pe subiectele de acolo. Mai apare și patronul cu câte o declarație și o preia toată lumea. Nu e chiar așa ușor pentru fotbaliști, crede-mă.

Dar generația ta a reușit performanțe excelente, mai ales în Europa, în aceleași condiții...

Cei de acum pot realiza același lucru! Sunt ferm convins că pot, iar primul pas va fi miercuri seară (n.r. –mâine), cu AEK Larnaca. ■

> Pur și simplu nu există momente moarte în joc în Scoția. Nimeni nu simulează și nimeni nu trage de timp, iar mingea ajunge cu rapiditate de la o poartă la alta
> **Dorin Goian, fundaș Glasgow Rangers**

PUBLICITATE

Ofertă valabilă până la 31 decembrie 2011. TVA inclus. Prețuri telefoane valabile pentru contracte noi și reînnoiri de servicii pe 2 ani cu abonament Mega 8 (8 EUR/lună) și opțiune Internet pe mobil 500MB (7 EUR/lună). 500 minute/SMS naționale sunt valabile 6 luni și se acordă în primul an de contract. 100 minute/SMS naționale sunt valabile 3 luni și se acordă unui abonat existent Vodafone. Telefoane în limita stocului disponibil. Detalii pe www.vodafone.ro și în magazine.

Biblioteca Județeană MUREȘ TÂRGU MUREȘ

Singurul român din naţionala U16, bătut de maghiarii din lot! »15

Numărul 4.415
Miercuri, 14 decembrie 2011
16 pagini ◤ Tiraj: 35.493

EDIŢIE NAŢIONALĂ
Editat de Mediafax Group

506.000 DE CITITORI zilnic (SNA)
1.751.317 DE VIZITATORI unici în noiembrie (SATI)
pe www.prosport.ro

PRO SPORT

EUROPA LEAGUE

AZI (PRO)
FC ZÜRICH – FC VASLUI
20:00 (direct)

(PRO)
STEAUA – AEK LARNACA
22:00 (direct)

MÂINE (SPORT.RO)
PSV – RAPID
20:00 (direct)

PARTY TIME!

»2,7,11

Două echipe româneşti, Steaua şi Vaslui, joacă azi pentru accederea în primăvara europeană ★ 50.000 de bilete vândute la meciul de pe Naţional Arena!!! ★ ProSport vă invită la petrecere, în club, să sărbătorim împreună calificările steliştilor şi vasluienilor

INTERVIU
Sânmărtean ascultă Bach în Maserati! »6-7

TRANSFER
Steaua s-a înţeles cu braşoveanul Chipciu »3

ADVERSAR
Schalke merge fără antrenor la Maccabi! »5

Gaţu aduce antrenor străin la naţionala feminină de handbal »14-15

PREŢ: 2 lei

PUBLICITATE

ASIGURĂ-ŢI ACUM BONUSUL DE 200 RON LA SPORT!

bet-at-home.com
VIAŢA E UN JOC!

PARIAZĂ ACUM!

Fotbal: Toate cotele pe www.bet-at-home.com!

EUROPA LEAGUE

FC Zürich – FC Vaslui
1: 2,90 X: 3,20 2: 2,35

SS Lazio Roma – Sporting Lisabona
1: 1,55 X: 3,80 2: 5,80

Maccabi Haifa – FC Schalke 04
1: 2,10 X: 3,40 2: 3,20

Steaua Bucuresti – AEK Larnaca
1: 1,50 X: 3,90 2: 6,00

Wisla Krakow – FC Twente Enschede
1: 2,20 X: 3,30 2: 3,10

Ne rezervăm dreptul de modifica cotele.
Cotele actuale pe www.bet-at-home.com.

PARIURI SPORTIVE
CASINO - JOCURI - POKER

Biblioteca Judeţeană MUREŞ TÂRGU MUREŞ

STEAUA AEK LARNACA

www.prosport.ro

OPINIE

Dan FILOTI

CORNER

dan.filoti
@prosport.ro

CONDAMNAȚI LA CALIFICARE

Patru ore de fotbal vor încheia o zi în care totul poate balansa spectaculos în ceea ce privește fotbalul românesc. Vasluiul și Steaua încep fiecare meciurile cu șanse reale de a merge mai departe în primăvara Europa League. De aici plecăm. ***Au fost atâtea și atâtea meciuri în care ne-am agățat de acum ori niciodată ăla din imn, încât am tocit de sensuri această expresie. Ne-a subordonat sintagma „Am fost foarte aproape". E cazul să ne depășim condiția și să forțăm o calificare la care nici nu visam, în cazul Vasluiului, și pe care nu o mai credeam posibilă, dacă ne referim la Steaua.*** ProSport crede că e perfect posibil și de aceea le dă întâlnire bucureștenilor într-un club cu rezonanță de învingători: „El Grande Commandante". Acest mare comandant poate fi Sânmărtean, de la opt la zece, și Rusescu, de la zece la douăsprezece, pentru ca, după miezul nopții, să-i sărbătorim pe amândoi. Citiți interviul cu Lucian din ProSport și de pe www.prosport.ro și veți descoperi un fotbalist altfel, cu o poveste pe măsură. Pentru cariera sa, alt final în afara calificării nu se potrivește. ***Steaua renaște din truda lui Ilie Stan, din aroganța fraților Costea, din naturalețea lui Rusescu. 50.000 de oameni se înghesuie să asiste la asta pe cel mai mare stadion al țării.*** Biletele sunt epuizate de ieri, așa că pe cei dornici de atmosferă și distracție îi așteptăm diseară într-un club în care să facem un party al calificării.

ATMOSFERĂ

GLUME ȘI VOIE BUNĂ LA ANTRENAMENT

Ultima ședință de pregătire a Stelei înaintea meciului din această seară, cu AEK Larnaca, s-a desfășurat în condiții de ceață densă. Cu toate acestea, elevii lui Ilie Stan au afișat o atitudine foarte degajată, Bourceanu și Prepeliță fiind responsabili cu poantele. La antrenament au participat Tatu și Gardoș, ambii veniți după lungi perioade de inactivitate, cei doi urmând să fie rezerve diseară. **(Cristian VOINEA)**

www.prosport.ro

Dinamo, campioana turului! Va reuși să ia titlul?

Da 32%

Nu 68%

Răspunde azi la întrebarea:
„Ar trebui să plece Radu Voina de la cârma națională de handbal feminin?"

Top 3 știri pe www.prosport.ro

1. **DRAMATIC: România, eliminată de la Mondiale!** România - Croația 27-28
2. **Asta le-a întrecut pe toate!** Gigi va înnebuni: artificiul prin care Grigoraș a demonstrat că e un antrenor genial
3. **„Toată familia mea VISEAZĂ la Steaua!** Pentru toți banii din lume nu merg în altă parte". Înțelegerea incredibilă prin care Becali îi fură un jucător CFR-ului

STEAUA

Antrenor: Ilie Stan
Rezerve: 1. Stanca - 6. Gardoș, 7. Fl. Costea, 9. M. Costea, 14. Latovlevici, 22. Galamaz, 77. Tatu
Absenți: Răduț, D. Popa, G. Matei, T. Bălan (accidentați)

4-4-2

12 TĂTĂRUȘANU
4 ILIEV 23 GERALDO
3 EMEGHARA 5 BRANDAN
55 BOURCEANU (CPT.) 26 BICFALVI
11 PREPELIȚĂ 10 TĂNASE
24 RUSESCU 90 NIKOLIC
23 PINTADO

AZI, ora 22:05, PRO TV

LARNACA

Antrenor: Leon Vlemmings
Rezerve: 14. Fontin - 6. Dimech, 8. Skopelitis, 15. Kastanas, 24. Diogo Vila, 29. Mytidis, 39. Kingsley
Absenți: -

4-2-3-1

10 GARCIA 27 GOMEZ 21 PRISO
7 LINSSEN 5 VAN DIJK (CPT.)
19 DE CLER 20 DEMITROU
18 MURILLO 4 HOFLAND
1 NEGRI

Arbitru: Said Ennjimi; **Asistenți:** Frederic Cano, Eric Dansault. **Adiționali:** Wilfried Bien, Nicolas Rainville (toți din Franța); **Stadion:** Național Arena (București). **Bilete:** Peluza I și II (inel 2) - 10 lei, Peluza I și II (inel 1) - 15 lei, Tribuna 2 (inel 2) - 20 lei, Tribuna II (inel 1) - 30 lei, Tribuna I - 30 lei, VIP 3 - 50 lei, VIP 2 - 75 lei, VIP 1 - 100 lei, Loja - 675 lei

VREMEA
4°C
Cer noros

COTE PARIURI

	1	X	2
Casa pariurilor	1.55	3.75	5.95
Bet-at-home	1.50	3.90	6.00
Publicbet	1.60	3.50	5.70

GRUPA J

AZI
Maccabi Haifa - Schalke 22:05
Steaua - AEK Larnaca 22:05, PRO TV

CLASAMENT

1. Schalke 04	5	3	2	0	10-2	11
2. Maccabi Haifa	5	2	0	3	10-9	6
3. Steaua	5	1	2	2	6-10	5
4. AEK Larnaca	5	1	2	2	3-8	5

S-AU JUCAT:

Steaua - Schalke	0-0
M. Haifa - Larnaca	1-0
Larnaca - Steaua	1-1
Schalke - M. Haifa	3-1
M. Haifa - Steaua	5-0
Larnaca - Schalke	0-5
Steaua - M. Haifa	4-2
Schalke - Larnaca	0-0
AEK Larnaca - M. Haifa	2-1
Schalke - Steaua	2-1

UEFA EUROPA LEAGUE

PREGĂTIRE ***Steaua s-a antrenat pe o ceață densă, la Buftea, pentru meciul din această seară***

Foto: Alexandru HOJDA

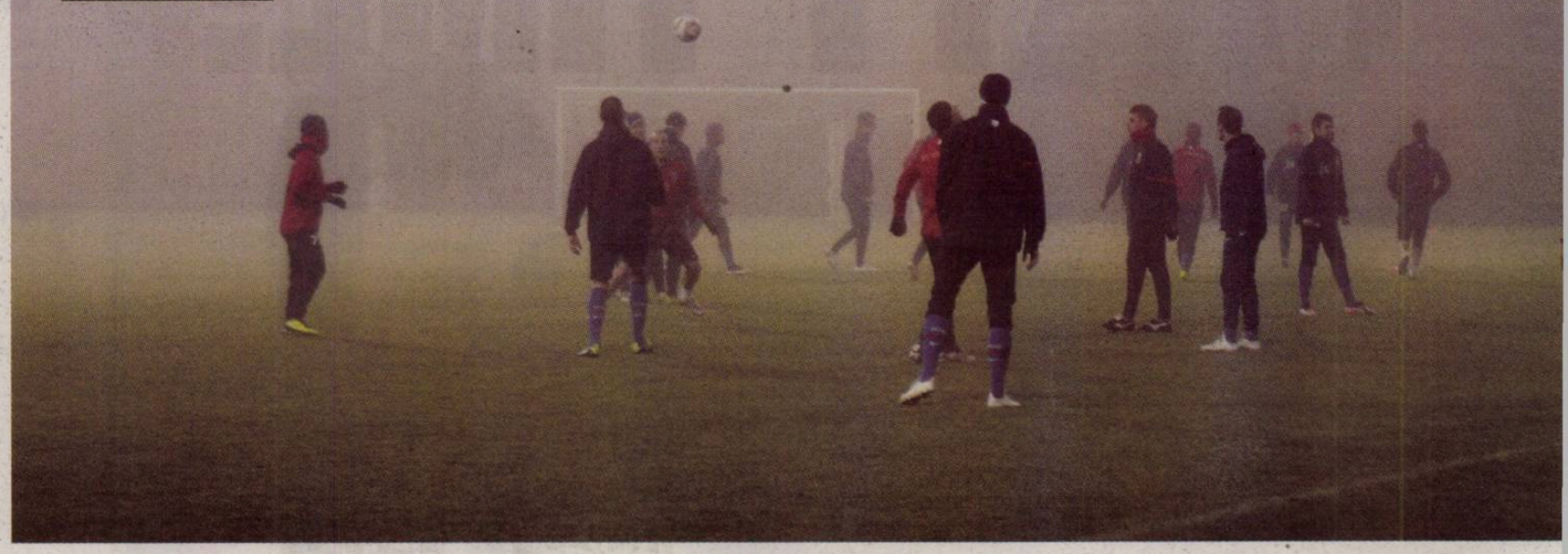

VICTORIE PENTRU ISTORIE

Steaua se află în fața unui meci care ar putea să readucă România pe harta fotbalului european

Cristian VOINEA
cristian.voinea@prosport.ro

Cristian SCUTARIU
cristian.scutariu@prosport.ro

Foști jucători ai Stelei care au contribuit la ultimele performanțe ale echipei au ținut să transmită un mesaj pentru elevii lui Ilie Stan. Aceștia consideră că spiritul de echipă este cel mai important lucru care poate face din actualul lot o mare echipă, ce poate repeta rezultatele bune din urmă cu șase ani.

„Dică, du-te, Dică!" sau „Vali Badea marchează pentru Steaua". Astea sunt amintirile steliștilor în legătură cu echipa care își făcuse un obicei să se ia la trântă cu granzii Real sau Bayern sau care umilea Dinamo Kiev în Ucraina. Fie că a fost vorba de Valencia, Standard Liege, Betis sau Galatasaray, Steaua a trecut mai departe, bifând trei prezențe în grupele Ligii și o semifinală de Cupa UEFA. Au trecut cinci ani de la ultimul meci al roș-albaștrilor în sezonul ghioceilor. „Ar fi frumos ca echipele românești să conteze din nou în Europa. Dacă noi am putut în 2005, cu Valencia, care luase trofeul, trebuie să poată și ei acum să ajungă în «16»-imi", spune Andrei Cristea, autorul „dublei" din returul cu „liliecii".

> Dacă vom avea aceeași dorință din ultimele trei meciuri, nu avem cum să nu câștigăm
> **Ilie Stan,** antrenor Steaua

„SĂ FIE O FAMILIE PE TEREN"

Sfatul principal pentru elevii lui Ilie Stan este să uite de toate problemele din sânul lotului și să fie o familie pe teren. „Noi îl aveam pe Rădoi, reușea să ne mobilizeze, să ne apropie între noi. Poate am fost eu golgheter, dar nu aș fi reușit absolut nimic fără să mă ajute colegii. Asta trebuie să facă și ei, să tragă unul pentru altul. Să alerge pentru colegul de lângă și să se completeze. Sper ca Ilie Stan să îi facă să gândească așa", a fost sfatul lui Nicolae Dică.

„PUTEȚI JUCA FINALA CU UNITED SAU CU CITY"

Un alt erou al roș-albaștrilor este Vali Badea, „dubla" sa reușind să ducă Steaua în grupele Ligii după o pauză de zece ani în meciul cu Standard Liege. „Eram atât de concentrat, încât îmi aduc aminte doar că am intrat cu autocarul la «Lia Manoliu» și finalul meciului, cu bucuria. Nu mai am întipărit în minte nimic din timpul partidei. Le transmit să se uite în tribune, să vadă câți oameni își doresc calificarea asta și cred în ei, și la cariera lor, că pot ajunge să joace finala cu Manchester United sau cu City", a spus Vali Badea.

AZI, ORA 22:05 PRO TV

www.prosport.ro

E CHIPCIU!

„Perla" de la FC Braşov este jucătorul pe care Gigi Becali l-a anunțat drept cel de-al doilea transfer al Stelei

Cristian SCUTARIU
cristian.scutariu@prosport.ro

Cristian VOINEA
cristian.voinea@prosport.ro

Patronul Stelei a anunțat, pentru a doua zi consecutiv, un nou transfer în curtea Stelei. Spre deosebire de cazul lui Dănănae, de data aceasta Becali nu a mai dezvăluit numele noii achiziții. Totuși, ProSport a aflat că fotbalistul în cauză este Alexandru Chipciu, mijlocașul de bandă de la FC Brașov.

Chipciu se află de foarte multă vreme în atenția Stelei, însă până zilele trecute nu a fost făcută nicio ofertă concretă pe numele său. Ceea ce l-a determinat pe Becali să acționeze prompt a fost știrea cum că CFR Cluj pregătește o ofertă pentru proaspătul internațional. Patronul Stelei l-a sunat pe Ioan Neculaie, bossul de la Brașov, și i-a făcut o contraofertă, enervat că l-ar putea pierde pe fotbalist în dauna lui Árpád Paszkany. „Patroane, nu se poate, ce faci, îl dai pe Chipciu la unguri? Știi doar că eu îl vreau. Hai, spune cât vrei pe el, că ne înțelegem!", au fost vorbele lui Gigi Becali. Ioan Neculaie cere un milion de euro, însă omul cu banii de la Steaua nu pare dispus să ofere mai mult de 800.000 de euro plus un procent de 50% dintr-un transfer ulterior. „Se vor înțelege până la urmă. E posibil ca Steaua să mai cedeze și câțiva jucători sub Tâmpa. Important e că băiatul vrea la Steaua", a dezvăluit o sursă a roș-albaștrilor.

STEAUA S-A ÎNȚELES CU JUCĂTORUL

În acest moment, transferul este aproape perfectat, mai ales pentru că fotbalistul de 22 de ani a fost de acord cu oferta pe care Steaua i-a trimis-o, culmea, prin Ioan Neculaie. E foarte probabil ca fotbalistul să vină azi în București pentru a semna contractul cu roș-albaștrii. ■

9
goluri
a marcat Chipciu pentru FC Brașov în Liga I, în cele 50 de meciuri jucate

1
gol
a înscris Alexandru Chipciu în cele două selecții la naționala României

După părerea mea, este cel mai bun mijlocaș de bandă din țară. Nu pot să spun despre cine e vorba, pentru că patronul lui mi-a zis că nu mi-l mai dă dacă vorbesc
Gigi Becali, patron Steaua

Foto: Alexandru HOJDA

E cel mai important joc al sezonului. Vrem un rezultat bun și nu ne gândim la meciul dintre Schalke și Maccabi
Raul Rusescu, atacant Steaua

EXPERIMENTAȚI

DOAR PATRU STELIȘTI AU MAI PRINS PRIMĂVARA

O eventuală calificare a Stelei în primăvara europeană ar fi o premieră pentru majoritatea jucătorilor din lotul lui Ilie Stan. Asta deoarece în acest moment numai patru dintre ei au mai evoluat în această fază a competiției. Este vorba despre Rusescu, Galamaz și Brandan, cei care au jucat cu Unirea Urziceni în „16-imile" Europa League contra lui Liverpool, în sezonul 09/10 și de Ifeanyi Emeghara. Nigerianul a jucat în tricoul lui Partizan Belgrad în sezonul 04/05 în „8-imile" Cupei UEFA, atunci când echipa sa a fost eliminată de ȚSKA Moscova. (Cristian SCUTARIU)

PUBLICITATE

ATITUDINE

KAPETANOS: „STEAUA NU ARE JUCĂTORI CU PERSONALITATE!"

După ce sâmbătă a marcat în poarta Stelei golul prin care CFR Cluj a smuls o remiză pe Național Arena, **Pantelis Kapetanos (foto)** continuă să le pună bețe în roate roș-albaștrilor. Grecul a divulgat presei din Cipru secretele trupei lui Ilie Stan și a declarat că AEK Larnaka poate profita de slăbiciunile Stelei. „AEK trebuie să înceapă bine în primele 30 de minute, pentru că pe urmă fanii Stelei vor pune presiune pe stelişti. Dacă AEK rezistă după prima repriză, Steaua va fi afectată deoarece nu are jucători cu personalitate", le-a spus Kapetanos ziariștilor ciprioți. **(Marius GÎRLAȘIU)**

ACCIDENTARE

TĂNASE, APARIȚIE HORROR LA BOTEZ

Cotul primit în figură de la Mureșan îi dă bătăi mari de cap lui Tănase. Mijlocașul a fost invitat la botezul copiilor lui Bogdan Mara și i-a șocat pe cei prezenți cu noul său look. „E mai frumos acum, cu ochiul negru", a fost replica lui Pablo Brandan în momentul în care și-a făcut apariția „Dodel". Cel mai serios a fost Prepeliță, mijlocașul Stelei fiind singurul care și-a făcut griji pentru Tănase: „Sper să nu-l incomodeze în joc", a spus acesta. (Cristian VOINEA)

PREMIEREA NU E MITĂ?!

BECALI DĂ PRIME ASTREI

Mijlocașul Astrei Ploiești, Ousmane N'Doye, îl va vizita pe Gigi Becali la Palatul din Aleea Alexandru. Conform patronului de la Steaua, întâlnirea va avea loc mâine, iar scopul va fi motivarea fotbalistului înainte de meciul Astra - CFR Cluj. „Lui Strătilă, Fatai și N'Doye le dau câte 10.000 de euro dacă o bat pe CFR! Dacă N'Doye se creștinează, poate îi fac și o ofertă să vină la Steaua", a spus Becali la Gsp TV. Totuși, N'Doye este suspendat în etapa a 18-a. **(Cristian SCUTARIU)**

CUPA BALCANICĂ

NAȚIONALA POLIȚIEI I-A BĂTUT PE CIPRIOȚI

Steliștii au de ce să spere la calificare în meciul cu AEK Larnaca. Înaintea lor, selecționata Ministerului de Interne al României (foto) a câștigat pentru a doua oară consecutiv Cupa Balcanică, învingând în finală echipa similară a Ciprului, scor 5-4. „Turneul s-a desfășurat la Istanbul. Ciprioții aveau în componență jucători care evoluează chiar în liga a doua din țara lor", ne-a declarat Eduard Vagner, antrenorul echipei și totodată tehnician la Academia clubului Dinamo.

SPECTATORI / ROȘ-ALBAȘTRII AU REUȘIT SĂ DOBOARE RECORDUL DE ASISTENȚĂ DE PE NAȚIONAL ARENA

50.000 DE SPERANȚE!

Oficialii Stelei au declarat că s-au epuizat toate biletele puse în vânzare pentru partida de diseară, cu AEK Larnaca

Cristian SCUTARIU
cristian.scutariu@prosport.ro

Cristian VOINEA
cristian.voinea@prosport.ro

„Meciul anului". „Cea mai importantă partidă din cariera lor". „Jocul în care trebuie să demonstrăm că avem fotbaliști". „Ultima șansă să arătăm Europei că suntem o echipă mare". Toate aceste descrieri au venit din gura zecilor de mii de oameni care au stat la coadă în ultimele zile pentru a prinde un loc la Steaua - AEK Larnaca, partida care poate califica clubul roș-albastru în primăvara europeană după o pauză de cinci ani!

30.000 de bilete se vându-seră până ieri-dimineață, iar oficialii Stelei erau bombardați cu alte câteva mii de cereri. Ziua de ieri a fost ultima în care s-au format cozi în jurul Național Arena, alte 20.000 de bilete fiind epuizate până la orele serii. Astfel, conform oficialilor Stelei, partida de diseară se va disputa cu casa închisă, stadionul urmând să fie plin ochi, cu excepția zonei de securitate care va delimita fanii ciprioți de restul spectatorilor.

CADE RECORDUL DE LA ROMÂNIA - FRANȚA

Echipa de club care a reușit să aibă cea mai mare medie de spectatori în meciurile de pe Național Arena este pe cale să bată un alt record. În cazul în care diseară vor fi 50.000 de oameni în tribune, recordul de asistență de la meciul România - Franța (0-0), din preliminariile CE 2012, va pica. Întâlnirea de la începutul lunii septembrie, practic partida de inaugurare a arenei, s-a jucat cu 49.182 de spectatori, doar Steaua - Rapid fiind, până acum, aproape de această cifră, cu 42.000 de fani.

> Copos mi-a dat un SMS în care mi-a spus: «Bravo, Machiavelli, ai umplut din nou stadionul! Ești cel mai bun la marketing din lume»
> **Gigi Becali,** patron Steaua

> Am dat 64 de milioane la galerie pentru coregrafie... Eu, tot ce fac, fac pentru suporteri. Ne vom întoarce pe Ghencea, dar meciurile cu miză rămân pe Național Arena, acolo unde umplem tribunele
> **Gigi Becali,** patron Steaua

EVOLUȚIA VÂNZĂRII BILETELOR
Sâmbătă, 10 decembrie - 8.000
Duminică, 11 decembrie - 12.000
Luni, 12 decembrie - 30.000
Marți, 13 decembrie - 50.000 Sold out!

30 de mii de fani este media asistenței la meciurile Stelei de pe Național Arena

10 mii de spectatori au fost la Steaua - Brașov (1-0), cea mai mică asistență din acest sezon pe Național Arena pentru roș-albaștri

„FANII NE VOR PURTA SPRE CALIFICARE"

Aportul zecilor de mii de oameni care vor încuraja Steaua este esențial în opinia antrenorului Ilie Stan. Acesta a mărturisit că stadionul plin este cea mai importantă motivație a fotbaliștilor săi. „O să fie fantastic, suntem datori în fața oamenilor. Sunt sigur că fanii ne vor conduce către victorie, către calificare". Și Raul Rusescu, eroul meciului cu Dinamo (3-1), recunoaște importanța suporterilor în meciul de diseară. „Când ai 45.000-50.000 de fani în tribune te simți important, te simți fotbalist. Vom face tot, vom trage de noi, să nu-i dezamăgim", a spus atacantul Stelei. ■

Foto: Bogdan IORDACHE

„CINE E RUSESCU?"

Ciprioții de la AEK Larnaca nu se sperie de faptul că stadionul va fi plin și au dat dovadă de aroganță atunci când au fost întrebați de elevii lui Ilie Stan

Marius GÎRLAȘIU
marius.girlasiu@prosport.ro

Delegația ciprioților de la AEK Larnaca a aterizat la ora 12:40 pe Aeroportul Internațional „Henri Coandă" din Otopeni, în vederea meciului din această seară cu Steaua, decisiv pentru calificarea în primăvara Europa League.

Ciprioții au venit însoțiți de aproximativ 70 de fani care s-au manifestat zgomotos, au cântat și au făcut fotografii înaintea îmbarcării în autocare. Surprinzător, printre fanii ciprioți veniți la București s-au aflat foarte multe femei.

> Nu mă tem de atmosferă, doar am jucat în Anglia! E un lucru bun că tribunele vor fi pline
> **Gorka Pintado,** atacant AEK Larnaca

Jurnaliștii ciprioți care au venit în România au fost surprinși să audă că partida de mâine-seară, de pe Național Arena, se va disputa cu casa închisă. Altfel, atacantul spaniol Gorka Pintado a declarat că nu se teme de atmosfera pe care o vor face fanii Stelei. „Nu avem de ce să ne temem că stadionul va fi plin. Eu am jucat mulți ani în Anglia, nu mă tem de atmosferă. Până la urmă, de aceea este făcut fotbalul, e un lucru bun să jucăm cu tribunele pline", a spus spaniolul. „Nu știu niciun jucător de la Steaua. Rusescu? El e căpitanul?", a continuat Pintado, care a mai precizat că el și colegii săi sunt pregătiți să dea tot ce au mai bun pentru a elimina Steaua. ■

Va fi un meci foarte interesant, pentru că fiecare dintre cele două echipe trebuie să câștige dacă vrea să se califice. Cred că Maccabi Haifa - Schalke se va termina egal

Leon Vlemmings,
antrenor AEK Larnaka

Am multe informații despre Steaua, nu e un secret pentru mine ce calități sau defecte au

Leon Vlemmings,
antrenor AEK Larnaka

Foto: Răzvan LUPICĂ

SCHALKE FĂRĂ ANTRENOR!

AZI, ORA 22:05 PRO TV

Foto: EPA

Huub Stevens nu va sta pe bancă la meciul echipei sale cu Maccabi din cauza unor probleme personale

Cristian VOINEA
cristian.voinea@prosport.ro

Veștile din tabăra lui Schalke 04 nu sunt deloc bune pentru roș-albaștri. După ce au anunțat că vor odihni mai mulți jucători titulari, formația germană va merge în Israel fără antrenorul principal. Acesta a anunțat că are probleme personale și că nu poate însoți echipa.

Huub Stevens (foto, centru) le-a dat o veste proastă ștefilor azi. Acesta și-a informat elevii că nu va face deplasarea la meciul cu Maccabi. El a ales să rămână în Germania, pentru că mama sa, în vârstă de 85 de ani, este grav bolnavă și vrea să rămână alături de ea. Pe banca tehnică va sta antrenorul secund el echipei, Seppo Eichkorn. „Nu e de bine să aud că nu merge nici principalul cu ei. Le va fi greu să facă ceva cu o echipă de rezerve și fără antrenor. Totuși, eu sunt convins că sunt profesioniști și că vor da totul ca să câștige. În mentalitatea lor nu există noțiunea de relaxare", a spus Andrei Cristea, atacantul lui Karlsruhe.

ECHIPA PROBABILĂ

SISTEM DE JOC: 4-2-3-1

VOR FOLOSI OPT „REZERVE"

Din echipa care a dat piept cu Steaua în urmă cu două săptămâni, nemții vor avea o echipă aproape nouă. Superstarurile Raul, Huntelaar sau Holtby nu vor face parte din primul „11" al lui Schalke, în schimb urmând a fi folosiți jucători care au evoluat mai puțin în acest sezon, printre care și Ciprian Marica. ■

PUBLICITATE

ZÜRICH VASLUI

www.prosport.ro

„FENTELE ÎMI VIN

Lucian Sânmărtean vorbeşte despre fotbal şi familie

Alin FORNADE
alin.fornade@prosport.ro

A fost comparat cu Platini. Fanii lui Panathinaikos i-au spus „Micul Magician". Nu s-a întâlnit cu preşedintele UEFA şi nu s-a bucurat prea mult de darurile grecilor. Povestea sa seamănă cu saga lui Romică Gabor, un talent ruginit lângă furnalele Hunedoarei. Lucian Sănmărtean e tot din Ardeal, mai precis din Bistriţa. După mai multe sincope, cariera sa ar putea avea un final fericit. A fost convocat la naţională, e unul dintre liderii Vasluiului. Nu rataţi meciurile lui Sânmărtean. E o bucurie să vezi că driblingul mai are un purtător de cuvânt într-o ligă în care patronii apar la televizor mai des decât mingea de fotbal.

Când ai învăţat să driblezi?

Cred că e nativ. E un dar de la Dumnezeu şi nu fac niciun efort pentru a învăţa. De când mă ştiu am această uşurinţă de a dribla şi a manevra mingea. Pur şi simplu, fentele îmi vin în minte. Aleg o soluţie în funcţie de mişcarea adversarului, în funcţie de modul său de a se apăra.

Înseamnă că nu ai putea să înveţi un junior să dribleze?

N-aş putea să explic cuiva cum să dribleze, pentru că driblingul meu se bazează pe mişcarea adversarului. E ceva gen Messi, care driblează în funcţie de cum se mişcă adversarul. Ştie toată lumea că acolo se duce, pe stângul, şi acolo te driblează. Nu am o reţetă pentru a învăţa pe cineva să dribleze. E nativ, în funcţie de ce-mi oferă faza. Atunci gândesc, atunci execut.

De ce nu mai apar mingicari?

Într-o vreme aveam foarte mulţi. Probabil că din cauza dinamicii şi a pragmatismului jocului, a pragmatismului antrenorilor, care vor să câştige cu orice preţ, nu se mai pune baza pe mingicari. Toată lumea caută jucători muncitori, care pot alerga, care sunt disciplinaţi tactic. Cei cu „sclipiri" nu au constanţă. Eu am avut un grad de „nesimţire" când eram tânăr. Mi se impunea să nu mai driblez, pentru că nu o să ajung fotbalist, iar inconştienţa vârstei m-a determinat să nu iau în seamă sfaturile şi să ajung astăzi să fiu apreciat pentru aceste calităţi.

„40% TALENT, 60% MUNCĂ"

Cât din ceea ce ai realizat în fotbal se datorează talentului?

Dacă toată lumea spune că 20% e talent şi restul muncă, la mine 40% e talent şi 60% e muncă. Această muncă nu prea se vede. Mai degrabă lumea vede un jucător indolent sau lejer, care nu tratează serios fotbalul.

Chiar s-a spus că nu faci faza defensivă.

Sigur. De curând, cu ajutorul lui nea Vio au venit nişte monitorizări care arată un fotbalist mult mai complex decât îţi arată televizorul. Dacă nu eşti un specialist, să urmăreşti exclusiv un jucător, nu poţi să-ţi dai seama de implicarea în meci, de recuperările pe care le fac. S-a creat impresia că sunt un indolent sau că nu-mi ajut echipa decât când am mingea. În discuţiile foarte lungi cu Viorel Hizo i-am explicat filosofia mea de joc şi dânsul m-a înţeles. Nu sunt un recuperator gen Bourceanu, nu sunt un luptător, eu recuperez multe mingi din plasament, din intuiţie.

„SOŢIA A FOST CEL MAI EXIGENT ANTRENOR"

Domnul Hizo e recunoscut ca un antrenor exigent. Spune-mi cât de dură a fost soţia, Maria, când te pregăteai prin parcuri în 2008?

Cel mai exigent antrenor pe care l-am avut a fost soţia mea. A fost unica persoană care a mai crezut în mine când nici eu nu mai credeam. Venisem de la Utrecht cu probleme de sănătate, după două operaţii.

Despre ce operaţii a fost vorba?

Eram suspectat de pubalgie şi prima dată m-au operat de hernie în Olanda. Am fost la doctorul Martens şi mi-a spus: „Măi, copile, tu nu ai avut hernie, ai făcut o operaţie fără rost. Tu ai pubalgie". A trebuit să refac intervenţia chirurgicală şi şase luni am avut mari dificultăţi să mă mişc. Aveam 29 de ani şi m-am gândit că mi-am încheiat cariera.

> Le doresc românilor Sărbători liniştite şi fericite. Cred că liniştea ne lipseşte nouă, românilor, să ne facă să fim mai buni
> **Lucian Sânmărtean**, mijlocaş Vaslui

Cum ai ajuns să te antrenezi cu Maria?

Am plecat de la Utrecht la Bistriţa, iar în România începuse campionatul. Era foarte greu să intru în programul Gloriei, i-am înţeles perfect. Singurele antrenamente dure au fost cele cu Maria.

În ce au constat?

Alergări de toate felurile, exerciţii de forţă. Tot ce am făcut a fost pe cronometru, destul de intens şi destul de greu de executat. Nişte forme de alergare preluate de la atletism şi mi-a fost foarte greu. A fost singura care a tras de mine, a încercat să-mi ridice moralul după fiecare antrenament nereuşit, când ba mă sufocam, ba problemele generate de operaţie nu mă lăsau să execut tot programul. A fost unica persoană căreia trebuie să-i mulţumesc pentru revenirea mea. A fost mai mult decât sport, a trebuit să mă înving pe mine. Anul trecut a venit pe lume şi fetiţa mea, Natalia, şi cred că nicio sumă de bani nu poate să-ţi ofere o motivaţie mai mare decât o familie care te iubeşte.

Le vezi destul de rar.

Da, pentru că jucăm din trei în trei zile. Sper că din vară să locuim împreunp la Vaslui. Acum e director la CSM Bistriţa, e prinsă cu jobul, mai e şi fetiţa, eu sunt în cantonament.

Rămâi la Vaslui, deşi am văzut că se discută intens despre un transfer.

Am semnat cu Vasluiul pe doi ani din vara viitoare, până în 2014. Se discută foarte mult după ce am semnat, de ce nu s-a discutat când aveam posibilitatea să semnez cu oricine? Să revenim. Le mulţumesc soţiei şi fetiţei pentru că sunt singurele motivaţii clare, care mi-au dat valoare. Ele sunt adevăratele valori din viaţa mea, lor le dedic fiecare evoluţie. Cu gândul la ele joc, pentru a oferi un viitor frumos copilului meu şi soţiei care a îndurat mult la viaţa ei.

Soţia a fost atletă şi a avut multe operaţii. Tu ai continuat să faci sport, ea nu.

Ea nu a mai continuat după problemele la genunchi. A rămas însărcinată şi după naştere mi-am revenit eu, am început să joc din ce în ce mai bine. Am decis amândoi că e mai bine să stea lângă copil.

RELAŢIA CU ALJE SCHUT

Ai plecat de la Utrecht în anul când a venit Neşu. L-ai cunoscut pe Alje Schut, fotbalistul care l-a accidentat?

Îl cunosc foarte bine. E chiar din Utrecht, e un băiat senzaţional. Când m-am dus acolo, eram după perioada Panathinaikos, presărată cu nişte momente de bucurie şi cu momente deplorabile. Am avut un joc pe tot terenul, Utrecht se pregătea pentru următoarea etapă. Am intrat şi eu şi a fost extrem de greu, pentru că nu mai jucasem de şase luni. Chiar râdeau la un moment dat, ziceau: „Cine e jucătorul ăsta modest care a venit în probe şi va pleca după două săptămâni?" Revenind la Alje Schut, el revenea după o operaţie la genunchi. Am avut un meci la formaţia secundă cu o echipă din liga a patra. Mi se părea un tip foarte rece, distant, cel puţin cu mine. Am jucat o repriză şi am făcut câteva faze frumoase. Schut a venit în vestiar şi a zis: „Sânmărtean va fi unul dintre cei mai buni fotbalişti pe care i-a văzut Utrechtul". Asta le-a spus colegilor care se întrebau cine e „pocnitoarea". Colegii râdeau, nu înţelegeau, iar Schut le-a spus că m-a văzut jucând. A vorbit cu preparatorul fizic şi l-a rugat să lucreze suplimentar cu mine, spunându-i că echipa va beneficia de aportul meu.

Era un jucător dur?

Să ştii că era destul de dur, un fundaş central destul de agresiv, un jucător aspru, dar cu un suflet de aur. Îmi pare rău că l-a accidentat tocmai el pe Neşu. Nu accidentase pe nimeni. Avea calităţile necesare să deposedeze, nu-şi lovea adversarul. E trist şi pentru Schut, nu mai zic pentru Neşu, săracul, cine ştie ce se va întâmpla cu el!

Ai plecat când a venit Neşu.

Exact. Am stat o săptămână împreună, l-am prins la câteva antrenamente, i-am arătat un pic oraşul. Era apreciat de toată lumea. Văd că e un caracter puternic şi cred că Dumnezeu va avea grijă de el.

„MESSI E MAI BUN CA RONALDO"

Cu ce echipă ţii la fotbal?

Cu nicio echipă. Am fost stelist la cinci ani, dar tata, fiind suporter dinamovist, mi-a insuflat spiritul echipei Dinamo. Am fost dinamovist până pe la 15-16 ani, când am început să joc fotbal de performanţă. Apreciez Barcelona, apreciez Realul, apreciez multe echipe cu jucători fabuloşi, dar nu urmăresc niciuna expres.

Messi sau Cristiano Ronaldo?

Apreciez talentul nativ al lui Messi. Şi Ronaldo are calităţi foarte bune, dar e genul mingicar, care cred că a şi lucrat foarte mult. Schemele pe care le face sunt rodul unor automatisme. La Messi e totul nativ, e totul explozie, e totul viteză. Are un echilibru în mişcare, un balans cu mingea în alergare, o ţine atât de aproape, încât n-ai cum să-l opreşti. Cred că Messi e mai bun.

Alte pasiuni?

Îmi plac filmele. Soţia a încercat să-mi stârnească interesul pentru lectură, dar nu s-a prins de mine foarte tare. Pot aprecia o carte bună, o muzică bună. Unor colegi le aduc altfel de muzică decât cea uzuală. Le aduc Yanni, un grec care face muzică instrumentală, am început să ascult muzică simfonică, Bach sau Ceaikovski. Încep să mă autoeduc, să învăţ şi altceva decât ce-mi oferă strict vestiarul, ca să cresc ca individ. Am foarte puţine pasiuni înafară de fotbal.

Superstiţii?

La fiecare meci îmi trag prima dată şoseta stângă, încalţ prima dată gheata stângă. Aşa m-am obişnuit, încep cu piciorul stâng, care nu e piciorul meu de bază. Nu ştiu dacă poate fi considerată o superstiţie, asta fac de când mă ştiu. Intru cu piciorul drept pe teren, asta urmăresc de fiecare dată.

Are vreo semnificaţie numărul 18, e acelaşi pe care l-ai avut şi la Panathinaikos.

Am avut acelaşi număr şi la Panathinaikos. Faptul că am revenit la numărul 18 e o întâmplare ciudată şi plăcută. Sunt tot la o echipă care are culoarea verde. Nu l-am ales, pur şi simplu numărul era liber. Am zis să-l iau, pentru că l-am avut şi la Atena. Sper ca acum să-mi poarte noroc, fiind şi mai matur, mai înţelept şi

LUCIAN SÂNMĂRTEAN

Data naşterii: 13.03. 1980
Locul naşterii: Bistriţa
Căsătorit cu Maria Rus, o fostă atletă care a obţinut locul 6 la Olimpiada din 2004 cu ştafeta de 4x400 m
Post: mijlocaş
A jucat la Gloria Bistriţa (1998-2003, 2009), Panathinaikos (2003-2006), Utrecht (2006-2008), FC Vaslui (2010-?)
Trofee: Un titlu şi o Cupă cu Panathinaikos în 2004
Selecţii în echipa naţională: 7

ÎN MINTE“

mai liniştit din toate punctele de vedere.

„O MAŞINĂ RARĂ PENTRU UN FOTBALIST RAR“

Ţi-ai cumpărat un Maserati. Vă potriviţi. Tu eşti un jucător cu calităţi rare în Liga I, nici Maserati nu e o maşină obişnuită.

E un Maserati la mâna a doua. S-a creat impresia că eu mă joc cu banii. Am auzit zicându-se: „Ăsta e prost rău, îşi dă jumătate din salariu pe maşină şi el are familie!“. Maşina a costat mult mai puţin, am găsit-o la cineva. A costat doar 35.000 de euro, iar una nouă e 120.000. E din 2005 şi am luat-o cu 30.000 de kilometri la bord. E o maşină extraordinară. Soţia are un Audi A5.

De ce ai ales Maserati?

Pentru că e o maşină exclusivistă, e o maşină mai rară. Pentru unii e greu de întreţinut, mie mi se potriveşte ca individ. Puteam să iau orice altă maşină şi să nu mă satisfacă. Soţia mea a făcut o paralelă: „Şi tu eşti un fotbalist mai rar, atunci de ce să nu ai o maşină rară? Dacă şi pe teren ieşi în evidenţă, atunci de ce să nu ieşi în evidenţă şi cu un automobil?“ Am zis OK, că aveam la un moment dat impresia că am ales greşit maşina. Că de obicei, chiar dacă pare un lucru minor, soţia m-a sprijinit. Ea e punctul meu de sprijin.

Cât faci de la Vaslui la Bistriţa?

Cam trei ore şi jumătate, patru ore. Înainte aveam un X5 cu care făceam cinci ore şi un pic. Nu-mi place viteza, am familie şi vreau să ajung să o văd, nu fac teribilism la volan. E o maşină care mie îmi creează confort fizic şi psihic. E un subiect despre care nu vreau să vorbesc, fiindcă lumea mă crede un snob. ■

Toată lumea spune ce soţie norocoasă ai, că şi-a găsit un fotbalist valoros, care are bani. Este exact invers. Eu sunt norocos, eu îi mulţumesc lui Dumnezeu că ne-am întâlnit

Lucian Sânmărtean, mijlocaş Vaslui

EXPLICAŢIE

„AM JUCAT FĂRĂ PRESIUNE“

De ce FC Vaslui a reuşit să scoată puncte într-o grupă cu Lazio şi Sporting? Explică Lucian Sânmărtean: „S-a luat presiunea de pe noi, fiindcă nu ni se dădea nicio şansă. Am putut să ne pregatim în linişte. Sunt jucători cu experienţă, care vor să lase ceva în urmă. Fiecare partidă a fost o bucurie, am încercat să dăm maximum, să ne facem cunoscuţi în Europa şi uite că ne-a ieşit. Nimeni nu spera, nimeni nu ne băga în seamă. Putem câştiga la Zurich. Suntem mulţi care mai avem puţin şi ne lăsăm de fotbal“.

AMINTIRE

DESPĂRŢIREA DE PANATHINAIKOS

Lucian a comentat şi despărţirea de Panathinaikos, care s-a produs în urma unui conflict cu antrenorul Alberto Malesani. „Toată lumea are o impresie falsă, că eu nu m-aş putea integra. Când a venit dânsul la Atena, m-a văzut la un antrenament, a chemat tot clubul şi a zis: «Avem un jucător extraordinar aici. Vreau să contez pe el, să-i faceţi un alt contract». A fost foarte deschis cu mine şi vorbeam foarte mult. Eu îl respect şi dânsul are o părere bună despre mine. Relaţiile s-au răcit după un amical cu AS Roma, când eu am jucat doar ultimele 10 minute şi am răbufnit“.

ADEVĂR

PRETEXTUL FOLOSIT DE RAPID

În 2003, Gloria Bistriţa a negociat cu Rapid transferul lui Lucian Sânmărtean în Giuleşti. Tranzacţia nu s-a finalizat, fiindcă bucureştenii au anunţat că mijlocaşul este suspectat de hepatită. „Din câte am auzit eu, transferul a picat din cauza banilor. Virusul inactiv al hepatitei B îl au 60% dintre oameni. Poate ajungeam mai repede la naţională dacă mergeam atunci la Rapid“.

INVESTIŢIE

PORUMBOIU A CREZUT ÎN EL

Lucian a fost cumpărat în 2010 de FC Vaslui de la Gloria Bistriţa pentru doar 40.000 de euro. „Domnul Porumboiu a riscat şi eu zic că a câştigat un jucător care a ajutat echipa. Am mai negociat cu Steaua, CFR şi Poli Timişoara. Cu CFR am discutat faţă în faţă. Mi-au zis că mă caută să semnăm şi apoi a căzut. Nimeni nu a vrut să riste. M-a dorit şi Mititelu la Craiova, dar ne-am lovit de nişte chestii legate de bani. Nu sunt un jucător chiar atât de scump. Nu am cerut Stelei 500.000 de euro acum. Sunt nişte prostii ale presei, să scuze Steaua că nu m-a cumpărat“. Lucian şi-a prelungit recent contractul cu Vaslui, noua înţelegere urmând să expire în 2014.

PEDEAPSĂ

„NU-I PORT PICĂ LUI HALAGIAN“

Gloria Bistriţa l-a trecut în 2009 pe lista de transferuri pe Lucian Sânmărtean. „În ciuda a ceea ce se crede, am avut o relaţie foarte bună cu Florin Halagian, m-a pus şi căpitan. A venit un cartonaş roşu cu Urziceni, în repriza secundă, şi s-a creat un scandal să plec, pentru că mai aveam bani de luat. Sunt jucători care iau patru cartonaşe roşii pe sezon. Mi se pare aberant să renunţi la un jucător pe care-l consideri esenţial doar pentru că a luat un cartonaş roşu. Mi se pare o mare prostie. Nu-i port pică lui Halagian, fiindcă aşa am ajuns la Vaslui“.

CORESPONDENŢĂ DIN ZÜRICH

DE LA ALIN BUZĂRIN

17 jucători va avea în lot Sporting în deplasarea de la Roma

AZI, ORA 20:00, PRO TV

www.prosport.ro

PRIMĂVARA DE LA ZÜRICH

Antrenorul Vasluiului ia presiunea de pe echipă, spunând că, indiferent de ce va fi în Elveţia, e mulţumit de realizările de până acum din Europa League

Hizo apare pe holurile întortocheate ale stadionului Hardturm, gardat la un pas de Adailton. Antrenorul e cam ursuz, decarul pare jovial. Fiecare cu motivele lui. „Nu se poate în Elveţia să întârzii 45 de minute. Am mers cu Poliţia în faţa autocarului, traficul a fost ceva infernal“, explică antrenorul întârzierea, dar nu pune accent pe asta, o dă repede pe fotbal.

Hizo vrea să nu-şi apese echipa cu responsabilitate: „Jucătorii mei n-au nicio presiune, pentru că deja au realizat foarte mult în grupă. Avem şase puncte, să nu se uite că am pornit cu şansa a patra şi acum avem şansa a doua, pe care încercăm să ne-o jucăm“. Provocat, încearcă un fel de bilanţ: „Când am venit prima oară aici la Vaslui, în urmă cu cinci ani, aveam doar şanse teoretice să evităm retrogradarea. Acum suntem la un pas de primăvara europeană. Vom avea în faţă un adversar bun, tenace, care revine rapid după ce primeşte gol şi am simţit acest lucru la Piatra Neamţ. Am văzut meciurile lor cu Bayern, Sporting şi Lazio, ştiu la ce să mă aştept. Jucăm să câştigăm, nu ne interesează ce se întâmplă la Roma, pentru că depindem numai de noi. Din păcate, ne lipseşte axul central, Papp, Wesley, Temwanjera“.

Adailton, care a jucat la viaţa lui în Champions League cu Parma şi PSG, e jovial, se vede că a mai trecut prin asta: „Pentru mine e extraordinar ca la 35 de ani (îi va împlini în ianuarie) să fiu la acest nivel. Ne va lipsi Wesley, dar importantă e echipa, grupul“. Vorbe de om hârşit mai bine de un deceniu în Serie A.

Apoi, cei doi, antrenorul şi căpitanul, au păşit pe teren, alături de ceilalţi, pe un gazon de un verde nefiresc pentru luna decembrie, tuns la milimetru. S-au antrenat mai bine de o oră sub ploaia măruntă şi rece, aşteptând o primăvară europeană cu care puţini îi creditau.

După câteva minute a apărut şi Adrian Porumboiu, gânditor, preocupat, atent la fiecare lovire de minge. Privea prin zidurile stadionului undeva, către luminile orbitoare care vestesc Crăciunul în Elveţia. De fapt, privea prin ziduri cum echipa sa, socotită mult timp una eminamente agrară, socoteşte în gând nu ce fac rivalii de la Iaşi sau Petroşani, ci ce surpriză le rezervă Lazio şi Sporting. Era ud de la ploaie pe dinafară, dar sigur mândru pe dinăuntru. ■

Jucăm pentru toţi cei de-acasă, pentru toţi care ne susţin. Aceasta e motivaţia noastră

Adailton

Deşi a pierdut cu Sporting, Zürich a trimis de trei ori în bară. E normal ca antrenorul lor, Urs Fischer, să declare că ei nu fac cadouri adversarilor. Cadou le-am făcut noi la Piatra Neamţ, când n-am fost atenţi şi ne-au egalat!

Viorel Hizo

GRUPA D

MÂINE

Zürich - Vaslui	20:00, PRO TV
Lazio - Sporting	20:00

CLASAMENT

1. Sporting	5	4	0	1	8-2	12
2. Lazio	5	1	3	1	5-5	6
3. FC Vaslui	5	1	1	1	5-6	6
4. FC Zürich	5	0	2	3	3-8	2

S-AU JUCAT:

Lazio - Vaslui	2-2
Zürich - Sporting	0-2
Vaslui - Zürich	2-2
Sporting - Lazio	2-1
Sporting - Vaslui	2-0
Zürich - Lazio	1-1
Vaslui - Sporting	1-0
Lazio - Zürich	1-0
Vaslui - Lazio	0-0
Sporting - FC Zürich	2-0

UEFA EUROPA LEAGUE

FC ZÜRICH 4-4-2

Antrenor: Urs Fischer
Rezerve: 32. Guatelli - 6. Zouaghi, 15. Buff, 21. Barmettler, 23. Magnin, 27. Schönbächler, 17. Chikhaoui
Absenţi: Alphonse, Kukuruzovic (accidentaţi)

AZI, ora 20:00, PRO TV

VASLUI 4-2-3-1

Antrenor: Viorel Hizo
Rezerve: 22. Puia - 5. Zmeu, 7. Neagu, 17. Băiaşe, 25. Gerlem, 30. R. Costin, 88. Buhăiescu
Absenţi: Cânu, Ananang (accidentaţi), Wesley, Papp, Temwanjera(suspendaţi)

Arbitrul: Maksim Layushkin (Rusia); **Asistenţi:** Oleg Tselovalnikov şi Anton Averianov (ambii, Rusia); **Asistenţi adiţionali:** Sergei Karasev şi Vladimir Kazmenko (ambii, Rusia); **Stadion:** Letzingrund (Zürich)

VREMEA
10°C
Cer parţial noros

COTE PARIURI

	1	X	2
Casapariurilor:	2.95	3.25	2.30
Publicbet:	2.75	3.20	2.45
Bet-at-home:	2.90	3.20	2.35

FARKAS E OK, SUSPENDAŢII SUNT LA ZÜRICH

Dat incert la plecarea din România, stoperul Pawol Farkas s-a antrenat normal aseară, a lovit mingea fără probleme, făcând tandem la balon cu Wesley. De altfel, atât Wesley, cât şi Temwanjera şi Papp, ceilalţi suspendaţi, au făcut deplasarea la Zürich pentru a fi în priză în vederea meciului cu Rapid.

PITICU' S-A ÎNTORS ACASĂ

INTERVIU / DIN 2012, FOSTUL MIJLOCAŞ VA AJUTA CLUBUL ATÂT CA SCOUTER, CÂT ŞI CA PILOT DE RALIURI!

ISTORIE *Florentin Petre a pozat ieri pentru ProSport în „Ştefan cel Mare", stadionul unde a cunoscut cele mai mari satisfacţii din cariera de fotbalist*

8 trofee a câştigat Petre alături de Dinamo (trei titluri, patru Cupe şi o Supercupă)

53 de selecţii a adunat mijlocaşul la naţională, pentru care a înscris şase goluri

12 sezoane a jucat Florentin pentru Dinamo în Liga I

Dacă mai era alături de noi, Cătălin Hîldan sigur se implica acum în acest proiect ambiţios pe care îl are Dinamo. Era un mare luptător
Florentin Petre

DINAMO e campioană de toamnă

Loc		Echipa	M	V	E	Î	Gol.	Pct.	Ad
★	1	Dinamo	17	11	4	2	31-10	37	+13
★	2	CFR Cluj	17	11	3	3	36-14	36	+9
●	3	Rapid	17	10	4	3	27-15	34	+10
●	4	FC Vaslui	17	9	3	5	26-14	30	+6
	5	Pandurii Tg. Jiu	17	8	5	4	28-17	29	+2
	6	Steaua	17	8	5	4	23-14	29	+2
	7	Oţelul Galaţi	17	8	4	5	16-14	28	+4
	8	„U" Cluj	17	7	6	4	22-16	27	+3
	9	Astra Ploieşti	17	6	7	4	17-16	25	-2
	10	Ceahlăul	17	5	6	6	15-22	21	-3
	11	Gaz Metan	17	6	2	9	25-30	20	-7
	12	FC Braşov	17	5	4	8	17-16	19	-5
	13	Petrolul	17	4	6	7	15-20	18	-6
	14	Voinţa Sibiu	17	4	5	8	12-21	17	-10
▼	15	Târgu Mureş	17	3	7	7	17-24	16	-11
▼	16	Sportul Stud.	17	2	7	8	15-29	13	-14
▼	17	Chiajna	17	2	4	11	10-30	10	-14
▼	18	CS Mioveni	17	2	2	13	10-40	8	-19

Legendă: ★ Campioana merge în turul trei preliminar al LC pentru campioane ★ Vicecampioana merge în turul trei preliminar al LC pentru non-campioane ● Europa League, plus câştigătoarea Cupei ▼ retrogradare

ETAPA A XVIII-A

VINERI, 16 DECEMBRIE		
Gaz Metan - FC Braşov	20:30	Digi Sport 1
SÂMBĂTĂ, 17 DECEMBRIE		
Sportul - Chiajna	13:00	Digi Sport 1
Astra - CFR	17:00	Digi Sport 1
Tg. Mureş - Dinamo	20:30	Digi Sport 1
DUMINICĂ, 18 DECEMBRIE		
Pandurii - Ceahlăul	16:00	Dolce Sport 1
"U" Cluj - Mioveni	18:00	Digi Sport 1
Oţelul - Petrolul	20:30	Digi Sport 1
LUNI, 19 DECEMBRIE		
Steaua - Voinţa	20:30	Antena 1
MARŢI, 20 DECEMBRIE		
FC Vaslui - Rapid	20:30	Digi Sport 1

GOLGHETERI

13 GOLURI
M. NICULAE (Dinamo)

12 GOLURI
WESLEY (Vaslui)

Foto: Octav GANEA

Florentin Petre a redevenit ieri „câine roşu" cu acte în regulă şi, începând din ianuarie, se va ocupa de grupele de copii şi juniori ale lui Dinamo într-un proiect „unic în România"

Mircea DOMINTE
mircea.dominte@prosport.ro

Spiritul lui Dinamo a devenit şi mai puternic, fiindcă la echipă a revenit unul dintre cei mai titraţi jucători din istorie: Florentin Petre. Ajuns la 35 de ani, fostul mijlocaş, care s-a retras în vară din activitatea de fotbalist, va face parte din echipa care se va ocupa de sectorul juvenil al „câinilor roşii".

Cum e revenirea după cinci ani la Dinamo?

Chiar azi (n.r. - ieri) am primit nişte documente care atestă faptul că voi lucra din nou la Dinamo şi sunt foarte emoţionat. Am revenit aici după atât timp şi chiar m-am bucurat să revăd oameni despre care nu mai ştiam nimic. După Sărbători ne apucăm serios de treabă. Nu vreau să dau detalii, dar îţi spun că va fi un proiect unic în România, la nivel de sector juvenil.

Cel mai drag trofeu pe care l-am câştigat cu Dinamo este titlul din 2000. A fost primul după opt ani, dar a fost câştigat şi în faţa Stelei
Florentin Petre

„FII-MIU E MAI BUN CA MINE"

Acum îl poţi avea şi pe Patrick (n.r. - fiul cel mare) sub o atentă observaţie...

Având în vedere că în ultimii ani am fost departe de casă şi l-am văzut mai puţin, chiar este un avantaj. Sunt entuziasmat fiindcă este mai bun decât eram eu la vârsta lui (n.r. - 14 ani). Trebuie doar să mai capete din acea răutate specifică unui „câine roşu".

Joacă pe acelaşi post şi, la fel ca tine, poartă plete la începutul carierei...

De mic a avut, fiindcă mi-a plăcut foarte mult cum îi stă. Mi-aş fi dorit să am şi eu părul lui, pentru a-mi putea lăsa plete tot timpul. Am renunţat la ele la începutul anilor 2000, fiindcă nu-mi mai plăcea cum arăt cu ele. Nu aveam nici păr atât de des precum aş fi vrut şi nici conformaţia capului, care este rotund ca o minge (râde), nu m-a ajutat.

Dar Denis? E la fel de atras de fotbal?

Încă nu, pentru că este foarte mic (n.r. - 8 ani), dar mi-a zis în aceste zile că vrea la anul să înceapă şi el fotbalul. M-a rugat de pe acum să-l învăţ toate schemele, fiindcă e un pic gelos că Patrick le ştie pe toate (râde). E un puşti foarte inteligent, este cel mai bun din clasă la învăţătură şi, dacă nu reuşeşte cu fotbalul, a zis că vrea să se facă preşedinte (râde).

„CU DINAMO ŞI LA RALIURI"

Vei mai practica raliul?

Am vorbit cu domnul Badea şi el m-a susţinut să particip în campionatul naţional, fiindcă voi putea astfel să promovez şi imaginea clubului. Mai mult, la anul vor veni în România cei mai buni piloţi din Europa, de la diferite clase, şi vreau să mă întrec cu ei, pentru că sunt obişnuit să mă bat cu cei mai buni.

Când am jucat la ŢSKA Sofia, m-am simţit foarte bine, fiindcă avea aceleaşi culori ca ale lui Dinamo. N-a contat frăţia lor cu Steaua
Florentin Petre

Suporterii nu mai vin pe stadion. Eşti supărat pe ei?

Doamne fereşte! Nu pot fi niciodată supărat pe fani. Noi avem obligaţia să facem totul pentru a-i aduce înapoi pe stadion, iar eu sunt primul care se va implica în acest aspect.

PUBLICITATE

INDISPONIBIL

MARIUS ALEXE NU MAI JOACĂ PÂNĂ ÎN 2012

Pubalgia pe care a suferit-o Alexe după accidentarea din meciul cu Steaua l-a scos din circuit până la finalul anului. Chiar dacă mijlocaşul ar putea juca cu infiltraţii, stafful tehnic al lui Dinamo a decis să nu-l mai forţeze pentru ultimul meci. Astfel, după ce nu a luat loc nici măcar pe banca de rezerve la partidele cu Petrolul din Cupă şi cu Astra, Alexe nu va fi oprit în lot nici pentru jocul de la Târgu Mureş. (Mircea DOMINTE)

Foto: Octav GANEA

PROBE

DENNIS GROTE, PRIMUL ANTRENAMENT CU DINAMO

La prima şedinţă de pregătire de ieri a liderului a luat parte şi Dennis Grote, jucător sosit în probe la echipa antrenată de Liviu Ciobotariu. Neamţul, care evoluează pe postul de mijlocaş stânga, este liber de contract şi speră să ajungă la o înţelegere cu Dinamo. „Mi-a plăcut foarte mult primul antrenament efectuat aici şi acum aştept să văd ce se întâmplă. Sper să se concretizeze", a declarat Grote pentru ProSport. (Mircea DOMINTE)

ULTIMUL VENIT, PRIMUL PLECAT

Lucescu jr l-a anunțat pe Gângioveanu că nu mai face parte din lotul primei echipe din cauză că şi-a depus memoriu

Victor STOICESCU
victor.stoicescu@prosport.ro

Transferat în septembrie de Dinu Gheorghe din postura de jucător liber de contract, Constantin Gângioveanu nu a reuşit să-l convingă pe Răzvan Lucescu. A prins numai 14 minute în tricoul Rapidului, a marcat un gol în Cupă, iar de ieri a fost înlăturat.

În toamnă, Dinu Gheorghe l-a adus pe Constantin Gângioveanu în Giuleşti. Liber de contract, olteanul a semnat cu Rapidul, însă pentru el timpul a dovedit că a fost o alegere greşită. Cu 14 minute bifate în tricoul alb-vişiniu, mijlocaşul a fost dat afară pentru un motiv cel puţin ciudat: a depus memoriu pentru a-şi primi banii, lucru neacceptat de Răzvan Lucescu.

Vineri, Gângioveanu a depus memoriu la Comisia de Soluţionare a Litigiilor pentru că nu şi-a primit prima de instalare de aproximativ 40.000 de euro. În momentul în care a aflat acest lucru, Răzvan Lucescu i-a transmis că nu mai are voie să se antreneze cu prima echipă. Antrenorul şi-a motivat decizia prin faptul că gestul jucătorului strică atmosfera din vestiar. „Luni seara, domnul Lucescu m-a anunţat că nu mai am voie să mă pregătesc alături de prima echipă pentru că am depus memoriu. Trebuia să primesc prima de instalare de trei luni, dar până acum nu am luat nimic", a declarat Gângioveanu.

„EŞTI LIBER SĂ PLECI, DAR NU GRATIS"

Mai mult, chiar şi trimis la plimbare de tehnician, Constantin Zotta l-a ameninţat pe jucător că nu va pleca liber de contract din Giuleşti, ci clubul va cere o sumă de transfer pentru a-l ceda în cazul în care va exista vreo ofertă. O posibilă destinaţie a lui Gângioveanu poate fi Pandurii Târgu Jiu, acolo unde este dorit de Petre Grigoraş. ■

SUVENIR *Apostol nu a ratat ocazia unei fotografii cu Mircea Lucescu. Şi bucătăresele de la Pro Rapid au imortalizat momentul (foto jos)*

IL LUCE, DIN NOU LA RAPID

La invitaţia lui George Copos, Mircea Lucescu i-a vizitat aseară pe fotbaliştii giuleşteni

Alex AMIRONOAIEI
alex.amironoaiei@prosport.ro
Victor STOICESCU
victor.stoicescu@prosport.ro

Jucătorii Rapidului au primit aseară vizita unui musafir special. La antrenament şi-a făcut apariţia Mircea Lucescu, antrenorul lui Şahtior Donețk vizitând baza de pregătire Pro Rapid, ocazie cu care a vorbit cu angajaţii, cu fotbaliştii şi cu preşedintele Constantin Zotta.

Cu moralul scăzut după ultimele partide, jucătorii din Grant au primit aseară încurajări din partea unuia dintre cei mai importanţi oameni din istoria Rapidului, Mircea Lucescu. Prezent în Bucureşti, „Il Luce" a acceptat invitaţia lui George Copos şi a fiului său Răzvan şi i-a urmărit pe albi-vişinii la ultimul antrenament de dinaintea plecării în Olanda. Nostalgic la revederea bazei de pregătire „ProRapid", stabilment care a fost construit chiar la cererea lui, antrenorul lui Şahtior a fost totuşi extrem de bine dispus. Lucescu senior a glumit cu bucătăresele rapidiştilor pe care le cunoaşte încă din 1997, atunci când a fost inaugurată baza sportivă, s-a fotografiat cu fotbaliştii şi s-a întreţinut minute bune cu patronul Rapidului, după care a plecat împreună cu acesta şi cu Răzvan. ■

PUBLICITATE

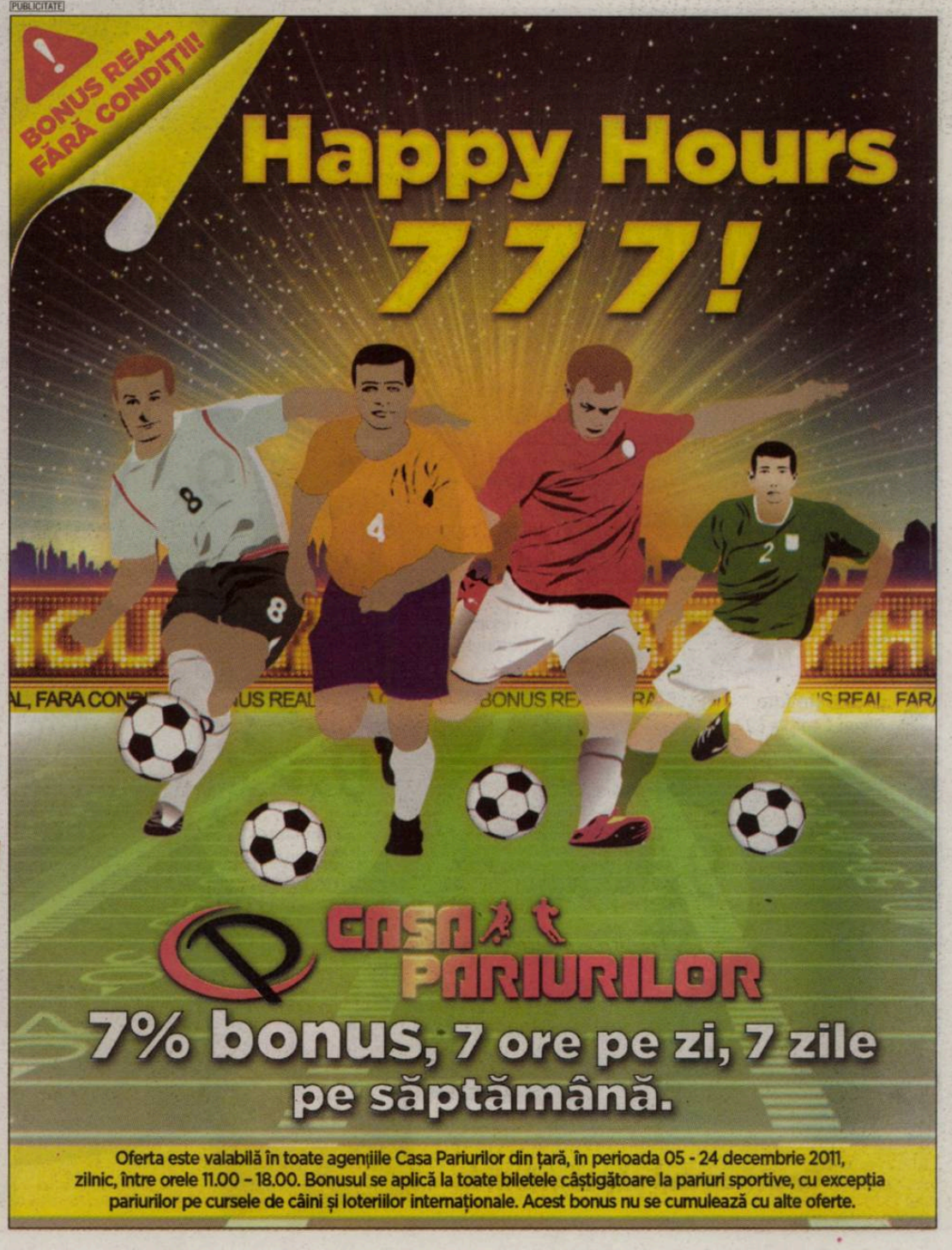

U CLUJ / PUSTAI E SCUMP, BERGODI DEVINE FAVORIT

Florian Walter caută în aceste zile variante pentru banca Universității. Patronul lui "U" s-a interesat de salariul lui Pustai la Mediaș și a fost surprins să afle că acesta câștigă 10.000 de euro pe lună, remunerație considerată prea mare de boss-ul de la "U". Italianul Bergodi, care a fost în tribune la meciul CFR - "U" mai este pe lista șepcilor- roșii și pare favorit.

PUBLICITATE

FRF LUCREAZĂ PENTRU PRESĂ

Federalii nu știu încă dacă va fi schimbat gazonul de pe Național Arena pentru finala Europa League 2012, dar trebuie să mărească masa presei cu încă două sectoare

365
de locuri are în prezent masa presei de pe Național Arena

IMPERFECȚIUNI *Național Arena arată ireproșabil, dar, conform specificațiilor UEFA, are destule defecte*
Foto: Răzvan LUPICĂ

Costin NEGRARU
costin.negraru@prosport.ro

Mircea Sandu și Sorin Oprescu se vor întâlni săptămânal pentru a pune la punct ultimele detalii în ceea ce privește organizarea finalei Europa League. ProSport prezintă ce noi lucrări trebuie să mai facă autoritățile pentru cel mai important meci pe care țara noastră l-a găzduit vreodată.

După doar 13 meciuri jucate pe cel mai modern stadion din țară și cu un al doilea gazon pe punctul de a ceda, era normal ca principala grijă a celor care se ocupă de organizarea finalei Europa League să fie legată de suprafața de joc. Federalii nu știu însă în acest moment dacă vor înlocui gazonul **(foto mic)** de pe Național Arena sau dacă vor apela la metode pentru remedierea problemei: „Terenul nu arată foarte bine acum, dar trebuie să vedem cum se va prezenta și după cele două meciuri rămase de disputat pe Național Arena", spune Dumitru Mihalache, omul desemnat de FRF să dirijeze lucrările. Acesta continuă: „Peste vreo două luni vom hotărî dacă e cazul să schimbăm gazonul sau nu".

SE DESFIINȚEAZĂ DOUĂ SECTOARE!

Surprinzător, majoritatea punctelor pe care FRF trebuie să le îndeplinească pentru a aduce stadionul la standardele cerute de UEFA țin de sectorul mass-media. „Masa presei va trebui mărită cu încă 250 de locuri. Așteptăm în jur de o mie de jurnaliști la finală și trebuie să fim pregătiți", explică același Mihalache. În ideea de a crea suficiente locuri pentru presă vor fi desființate sectoarele ce delimitează acum în stânga și în dreapta masa presei. Scaunele normale vor fi scoase și înlocuite cu pupitre pentru jurnaliști. Tot pentru presă, mai exact pentru fotoreporteri, federalii vor trebui să pună surse de energie la nivelul solului.

LUCRĂRI LA NAȚIONAL ARENA PENTRU FINALA EUROPA LEAGUE:

★ Masa presei va fi mărită cu încă 250 de locuri. Pentru acest lucru, vor fi desființate două sectoare vecine, din stânga și din dreapta
★ Trebuie extinsă zona de parcare pentru televiziuni
★ Mai multă lumină în sala de conferință și la zona mixtă
★ Surse de energie la nivelul gazonului, pentru fotoreporteri
★ Amenajarea unui pitch view studio
★ Amenajarea unei zone de lucru pentru presă

MAI MULTĂ LUMINĂ!

O altă îmbunătățire cerută de forul european suna puțin amuzant! FRF trebuie să se asigure că în sala de conferințe a Național Arena și în zona mixtă va fi mai multă lumină! Totul pentru televiziuni, desigur. Și parcarea destinată carelor posturilor TV va fi mărită din cauza interesului uriaș pe care partida de la București îl va genera în rândul mass-media. ■

Foto: Alexandru HOJDA

AMENINȚAREA UEFA

România poate să rateze semnarea Convenției UEFA pentru arbitraj în 2012 dacă Ion Crăciunescu nu reglementează rapid problemele semnalate de forul european

Foto: Alexandru HOJDA

Nicu BĂDESCU
nicu.badescu@prosport.ro

România poate pierde în 2012 sprijinul material al UEFA în ceea ce privește arbitrajul. Wilfried Heitmann (foto mic), responsabilul forului internațional, s-a întâlnit cu Ion Crăciunescu (foto) și cu Adalbert Kassai, cărora le-a trasat obiectivele ce trebuie îndeplinite până în februarie 2012.

Problemele pe care arbitrajul românesc le are pot escalada la începutul lui 2012 dacă actuala conducere a CCA nu reglementează rapid mai multe aspecte neglijate recent. „Sunt multe lucruri de reglat în acest moment în arbitrajul din România. Mai au două luni. Dacă nu, Convenția pe 2012 nu se va semna!", a spus Heitmann ieri pentru ProSport.

250
de mii
de franci elvețieni este suma pe care Convenția UEFA o aduce anual unei federații naționale, în afara sprijinului logistic și tehnic

PROSPORT A AFLAT CARE SUNT CERINȚELE UEFA ȘI VI LE PREZINTĂ ÎN CONTINUARE:

1. Eliminarea Anexei 5 din RODAAF. Anexa e cea în care se regăsește numărul de etape de suspendare pe care un arbitru le primește pentru greșelile sale. UEFA nu încurajează pedepsirea acestora punctual, ci impune să se țină cont de contextul în care erorile au fost comise.

2. Crăciunescu ar trebui să aleagă: ori analist TV, ori președinte CCA. Heitmann i-ar fi transmis șefului arbitrilor faptul că postura de angajat pe probleme de arbitraj al Digi Sport și cea de președinte CCA sunt în dezacord.

3. Să se revină la clasificarea arbitrilor pe eșaloane. Prima decizie a lui Ion Crăciunescu în momentul reinstalării sale în fruntea CCA a fost comasarea loturilor de arbitri pentru Liga I și Liga a II-a în lotul național, cu caracter provizoriu. Acest lucru este în contradicție cu cerințele Convenției UEFA.

4. Continuarea programelor implementate cu ajutorul UEFA în 2011. Heitmann s-a referit în special la instruirea arbitrilor de la nivelurile inferioare, adică cei care aparțin în acest moment de AJF-uri. ■

> Eu cred că România are mulți arbitri de valoare. Important e ca ei să fie ajutați, iar pierderea Convenției ar fi o mare problemă pentru voi
>
> **Wilfried Heitmann**, responsabil UEFA pentru arbitraj în România

> A fost o discuție fructuoasă. Noi l-am invitat pe domnul Heitmann la București ca să vadă cum lucrăm și cred că a plecat cu o părere bună
>
> **Ion Crăciunescu**, președinte CCA

BUCHAREST LOVES FOOTBALL
MIERCURI, 14 DECEMBRIE, ORA 19:00

VINO LA PRO SPORT PARTY!

Vino să CHAT și să BERE cu prietenii tăi, să COMMENT și să LIKE cu redactorii ProSport, la cea mai tare petrecere a fotbalului, BUCHAREST LOVES FOOTBALL!

Ești fan sau fanatic, știi cine, ce, cum, unde joacă, ești antrenor în fața televizorului tău, dar mai ales iubești fotbalul. Asta ești tu! Hai să îți dăm o bere și să ne cunoaștem, noi antrenorii, fanii și fanaticii.

Miercuri, 14 decembrie, de la 7 seara, la clubul El Comandante Grande, Bucharest Loves Football. Hai să vedem ultimele meciuri ale echipelor românești în grupele Europa League, să-i susținem și să pariem pe campioni, să facem planul pentru finala de la București și să trăim fotbalul cum numai noi știm să o facem!

The name of the game: FOOTBAAAAAAAAAAAAALL!

Intrarea este liberă. Primii 500 de participanți primesc câte o bere gratis.

FC ZÜRICH VS. FC VASLUI
ORA 20:00

STEAUA VS. AEK LARNACA
ORA 22:00

Cu sprijinul:
Panasonic ideas for life

El Comandante GRANDE
Str. Viitorului nr. 26, Sector 2, București

LE-AM REPARAT REGULAMENTUL!

FRF a schimbat Regulamentul de licențiere după ce ProSport a semnalat o eroare care ar fi putut salva Timișoara și Bistrița

Florin ALBOIU
florin.alboiu@prosport.ro

Comitetul Executiv al FRF a schimbat luni Regulamentul de licențiere, îndreptând o eroare semnalată de ProSport. Greșeala poate părea minoră, dar ea ar fi putut duce chiar la primirea licenței de către Poli Timișoara, Gloria Bistrița sau FC Oradea!

La doar câteva zile după ce am semnalat pe site-ul www.liga2.ro, deținut de ProSport, FRF s-a sesizat și a reparat o eroare importantă din Regulamentul de licențiere. Concret, în regulamentul de procedură pe baza căruia funcționează sistemul de licențiere se prevedea inițial așa, în articolul 25: „Comisia de Apel (...) admite apelul, atunci când îl găsește întemeiat, desființează hotărârea Comisiei pentru acordarea licenței și dispune ACORDAREA LICENȚEI". Sublinierea ne aparține și este extrem de importantă: în cazul cluburilor Poli Timișoara și Gloria Bistrița, Comisia de Apel a dispus RETRAGEREA LICENȚEI acordate de Comisia Inițială, în hotărârea ei apărând clar: „Refuză acordarea licenței". Dar conform regulamentului de procedură, formulat greșit, nu avea decât dreptul să acorde licența! Deci a luat o decizie pe care nu avea dreptul să o ia!

FRF RECUNOAȘTE „FORMULAREA INCOMPLETĂ"

Faptul că formularea era extrem de importantă este relevat și de viteza cu care FRF a îndreptat eroarea, după ce a aflat-o de la ProSport. Noua formulare este: „Admite apelul, atunci când îl găsește întemeiat, desființează hotărârea Comisiei pentru acordarea licenței cluburilor și dispune acordarea SAU REFUZAREA licenței, DUPĂ CAZ". Am subliniat modificările. De altfel, într-un drept la replică, FRF recunoaște că am sesizat „o formulare incompletă a procedurii".

În loc să mulțumească pentru ajutor, atacă susținând că pe fond decizia neacordării licenței celor trei cluburi a fost regulamentară. Singura problemă e că nu doar fondul contează, multe hotărâri sunt luate pe vicii de procedură, chichițe juridice sau omisiuni. Pe care FRF le-a făcut ani la rând în Regulamentul procedurii de licențiere.

Nu este sigur că pe această eroare cele trei cluburi ar fi câștigat, nici nu e clar dacă au sesizat eroarea. Important e că acum a fost îndreptată. ■

POLI TIMIȘOARA

PRIMĂRIA LE-A REFUZAT PREMIEREA

Unul dintre proiectele de hotărâre propuse ieri în ședința Consiliului Local din Timișoara, se referea la recompensarea echipei Poli cu un milion de lei (aproape 250.000 de euro) pentru clasarea pe un loc promovabil la finalul turului ligii a II-a. Proiectul respectiv, înaintat de patru consilieri locali, a fost însă scos de pe ordinea de zi! Astfel, clubul nu va mai primi bani de la primărie până la finalul anului. Rămâne totuși în picioare intenția autorităților de a achiziționa 51% dintre acțiuni, lucru care poate fi pus în practică însă abia după efectuarea unui audit. **(Radu FAUR)**

PREMIILE PRO SPORT 2011

ANTRENORUL ANULUI

Mircea Lucescu	Dorinel Munteanu
Radu Voina	Cristi Pustai
Dan Petrescu	Dan Podeanu
Ladislau Bölöni	Petre Grigoraș
Cosmin Olăroiu	Liviu Ciobotariu

CEL MAI BUN STRĂIN DIN LIGA I

Wesley	Pablo Brandan
Weldon Andrade	Rui Duarte
Ricardo Cadu	Vladimir Bozovic
Marcos Antonio	Amadou Sougou
Adailton	Novak Martinovic

SPORTIVUL ANULUI

Lucian Bute	Daniela Dodean
Anca Măroiu	Elizabeta Samara
Loredana Dinu	Monica Niculescu
Simona Alexandru	Horia Tecău
Ana-Maria Brânză	Marius Tincu

CEL MAI BUN FOTBALIST DIN LIGA A II-A

Rover Cârstea	Daniel Florea
Dorin Goga	Alexandru Curtean
Vlad Rusu	Laszlo Sepsi
Daniel Opriţa	Cristinel Gafiţa
Sorin Chiţu	Cristian Cristea

CEL MAI BUN ROMÂN DIN LIGA I

Gabriel Torje	Liviu Antal
Ovidiu Herea	Gabi Mureşan
Ciprian Tătăruşanu	Lucian Sânmărtean
Marius Niculae	Costin Curelea
Ionel Dănciulescu	Daniel Pancu

STRANIERUL ANULUI

Cristian Chivu	Gigel Bucur
Răzvan Raţ	Cristi Săpunaru
Gabriel Torje	Radu Ştefan
Dacian Varga	Costin Lazăr
Dorin Goian	Mirel Rădoi

PREMIUL PENTRU ÎNTREAGA ACTIVITATE

Emeric Ienei	Anghel Iordănescu
Gabriela Szabo	Ion Ţiriac
Ilie Năstase	Helmut Duckadam
Elisabeta Lipă	Ivan Patzaichin
Cornel Dinu	Constantina Diţă

CEL MAI BUN FOTBALIST DIN LUME

Lionel Messi	Cesc Fabregas
Cristiano Ronaldo	Andres Iniesta
Xavi	Sergio Aguero
Iker Casillas	Falcao
Wayne Rooney	Wesley Sneijder

VOTEAZĂ-I PE CEI MAI BUNI DINTRE CEI MAI BUNI!

VOT PRIN SMS
TRIMITE OPȚIUNILE TALE LA 1813*

(ex. Petrescu, Torje, Wesley, Rat, Bute Szabo, Oprita, Xavi)

* număr cu tarif normal, valabil în rețelele Orange, Vodafone și Cosmote

VOT PRIN TALON
Completează talonul cu datele personale și cu opțiunile tale și trimite-l la **Str. A. Vlaicu, 62-66, sect. 2, București. Data limită a Poștei este 23 decembrie**

VOT ONLINE
Votează online pe **prosport.ro**
Intră pe **www.facebook.com/prosport.ro**
și dă LIKE la pozele aleșilor tăi

NUME:
PRENUME:
LOCALITATE:
TEL.:
E-MAIL:

Prin participarea la scrutinul „Premiile ProSport 2011" cetățenii își dau consimțământul ca datele lor de identificare să intre în baza de date a organizatorului, conform legii 677-2001, acestea putând fi folosite pentru activitățile de marketing ale acestuia și își asumă cunoașterea și respectarea regulamentului de desfășurare a scrutinului, disponibil pe www.prosport.ro.

ANTRENORUL ANULUI
STRANIERUL ANULUI
ROMÂN DIN LIGA I
STRĂIN DIN LIGA I
SPORTIVUL ANULUI
FOTBALIST LIGA A II-A
ÎNTREAGA ACTIVITATE
CEL MAI BUN DIN LUME

EUROPA LEAGUE / ASTĂZI ŞI MÂINE SE JOACĂ ULTIMA ETAPĂ A GRUPELOR EUROPA LEAGUE

Foto: EPA

MAI VEDEM SURPRIZE?

Înainte de ultima etapă, doar nouă locuri au mai rămas disponibile pentru „16"-imi. 23 de echipe au ajuns deja acolo!

Alex GHIURCĂU
alex.ghiurcau@prosport.ro

15 echipe şi-au asigurat deja calificarea în „16"-imile Ligii Europa, plus cele opt „retrogradate" din Liga Campionilor. Ultimele nouă locuri se vor decide după ultima etapă a grupelor EL. N-ar fi exclus să asistăm la surprize, după „modelul" Lyon!

Toţi ochii sunt pe Dinamo Kiev, care are nevoie de o ploaie de goluri în poarta deja eliminatei Maccabi Tel-Aviv, dar calificarea ucrainenilor depinde şi de rezultatul din celălalt meci al Grupei E, Beşiktaş - Stoke. Turcii depind doar de ei şi ar putea obţine biletele în „16"-imi dacă nu pierd acasă cu Stoke City. Englezii sunt deja calificaţi, vor veni cu rezerve pe „Inonu", iar un egal ar califica la braţ cele două echipe. Cu toate acestea, Dinamo Kiev speră că Stoke le va pune piedică „alb-negrilor", fără golgheterul Quaresma, accidentat. Pe lângă victoria lui Stoke pe „Inonu", ucrainenii sunt obligaţi să o învingă pe Maccabi Tel-Aviv la o diferenţă de minimum patru goluri (!),

1,72
este cota
pentru o victorie la minimum două goluri diferenţă a lui Dinamo Kiev

2,00
este cota
pentru victoria lui Beşiktaş în meciul cu Stoke

pentru a trece în faţa turcilor, cu care sunt egali la „directe" (1-1). La Istanbul se vorbeşte însă despre un posibil aranjament, în urma căruia Maccabi s-ar lăsa învinsă pentru a încerca eliminarea lui Beşiktaş, fiind binecunoscut conflictul etnic şi politic dintre Israel şi Turcia.

În Grupa F, granzii de la PSG sunt în pericol să rateze calificarea, în faţa lui Salzburg (care stă mai bine la rezultatele directe). Tot în avantaj e şi Fulham, în faţa Wislei, în Grupa K, în timp ce în Grupa L singura dilemă e prima poziţie. Celelalte şase locuri libere se vor completa după meciurile de mâine. ■

EUROPA LEAGUE

MECIURILE DE AZI

GRUPA E
20:00 Dinamo Kiev – M. Tel-Aviv
20:00 Beşiktaş – Stoke

CLASAMENT

1. Stoke	5	3	2	0	9-4	11
2. Beşiktaş	5	3	0	2	10-6	9
3. Dinamo Kiev	5	1	3	1	4-4	6
4. Maccabi T.A.	5	0	1	4	5-14	1

GRUPA F
20:00 Slovan – Salzburg
20:00 PSG – Athletic Bilbao

CLASAMENT

1. Bilbao	5	4	1	0	9-4	13
2. RB Salzburg	5	2	1	2	8-6	7
3. PSG	5	2	1	2	4-5	7
4. Slovan	5	0	1	4	2-8	1

GRUPA K
22:05 Wisla Cracovia – Twente
22:05 Fulham – Odense

CLASAMENT

1. Twente	5	4	1	0	13-5	13
2. Fulham	5	2	1	2	7-4	7
3. Wisla	5	2	0	3	6-12	6
4. Odense	5	1	0	4	7-12	3

GRUPA L
22:05 Sturm Graz – AEK Atena
22:05 Anderlecht – Lok. Moscova

CLASAMENT

1. Anderlecht	5	5	0	0	13-2	15
2. Lokomotiv M.	5	4	0	1	11-6	12
3. Sturm Graz	5	1	0	4	4-11	3
4. AEK Atena	5	0	0	5	5-14	0

MECIURILE DE MÂINE

GRUPA A
20:00 PAOK – Rubin Kazan
20:00 Shamrock – Tottenham

CLASAMENT

1. PAOK	5	3	2	0	9-5	11
2. Rubin	5	3	1	1	10-4	10
3. Tottenham	5	2	1	2	5-4	7
4. Shamrock	5	0	0	5	4-15	0

GRUPA B
20:00 Hannover – Vorskla
20:00 Copenhaga – Standard

CLASAMENT

1. Standard	5	3	2	0	8-1	11
2. Hannover	5	2	2	1	6-6	8
3. Copenhaga	5	1	2	2	5-8	5
4. Vorskla	5	0	2	3	3-7	2

GRUPA G
22:05 Alkmaar – Metalist Harkov
22:05 Austria Viena – Malmö

CLASAMENT

1. Metalist	5	4	1	0	14-5	13
2. AZ Alkmaar	5	1	4	0	9-6	7
3. Austria Viena	5	1	2	2	8-11	5
4. Malmö FF	5	0	1	4	4-13	1

GRUPA I
22:05 Udinese – Celtic
22:05 Atletico Madrid – Rennes

CLASAMENT

1. Atletico	5	3	1	1	8-3	10
2. Udinese	5	2	2	1	5-6	8
3. Celtic	5	1	2	2	5-6	5
4. Rennes	5	0	3	2	4-7	3

GRUPA H
22:05 Brugge – Braga
22:05 Birmingham – Maribor

CLASAMENT

1. Sp. Braga	5	3	1	1	11-5	10
2. Club Brugge	5	3	1	1	11-8	10
3. Birmingham	5	2	1	2	7-8	7
4. NK Maribor	5	0	1	4	6-14	1

S-AU CALIFICAT

MANCHESTER UNITED*
MANCHESTER CITY
PORTO
AJAX
VALENCIA
TRABZONSPOR
OLYMPIACOS
VIKTORIA PLZEN
Athletic Bilbao
Atletico Madrid
Lokomotiv Moscova
Metalist Harkov
Schalke 04
Twente
Hannover 96
Legia Varşovia
PAOK
PSV Eindhoven
Anderlecht
Standard Liege
Braga
Sporting Lisabona
Stoke City

echipele scrise cu majuscule vin din Liga Campionilor

Caricatura: Omar Momani /Goal.com

CARICATURĂ

MOURINHO, LUAT LA MIŞTO!

Jose Mourinho a fost subiectul de amuzament al englezilor de Goal, care au caricaturizat înfrângerea suferită de Real Madrid pe teren propriu în faţa Barcelonei (1-3) într-un meci care i-a readus pe cei doi granzi din Primera Division la egalitate de puncte în clasament (37). „Balonul de săpun" numit Real Madrid, echipa care părea desprinsă deja în câştigătoare a campionatului, a fost „spart" de Guardiola, care a bifat astfel cea de-a treia victorie în 2011 contra marii rivale. După înfrângerea cu Barcelona, Real Madrid a jucat aseară în Cupa Spaniei contra lui Ponferradina, echipă din liga a treia, în turul „16"-imilor competiţiei (partida s-a jucat după închiderea ediţiei). În altă ordine de idei, atacantul Realului, **Karim Benzema (foto jos)**, a fost desemnat, tot ieri, cel mai bun jucător francez al anului de către France Fotball. **(Alex GHIURCĂU)**

Liderii „Generaţiei de Aur" a României, Gheorghe Hagi (46 de ani) şi Gheroghe Popescu (44 de ani), au făcut spectacol aseară la Hamburg, într-un meci amical caritabil disputat între o selecţionată mondială a prietenilor lui Zinedine Zidane şi o echipă a vedetelor All-Time ale lui Hamburg SV. Din echipa lui Zidane au făcut parte nume precum Barthez, Davids, Salgado, Ronaldo, Drogba, Hagi (intrat după pauză), Popescu (titular), Figo, Nedved sau Fabio Cannavaro, iar antrenor a fost Bora Milutinovici, prezent la cinci Campionate Mondiale consecutive, între 1986 şi 2002! Meciul a fost urmărit din tribune de 24.000 de spectatori, iar încasările vor fi folosite pentru combaterea sărăciei din Africa. La pauză, scorul a fost 3-2 pentru echipa românilor, iar la final prietenii lui Zidane s-au impus cu 5-4.

PUBLICITATE
4 zile + 4 nopţi
de SEX cu 1 capsulă UP
✓ Erecţie fermă, tare ca piatra
✓ Partide de lungă durată
✓ Recuperare rapidă, partide multiple
UP ULTRA POTENTA
Recomandat de medici
Garantat 100% de la prima capsulă
(valabil doar la comenzile directe)
Preţ: 199 lei / 1 cutie de 8 capsule
Informaţii şi comenzi: 0742-141 072, 0764-902280, 0732-187 188
www.ultrapotenta.ro
ÎN STOC!
Farmaciile DONA
Farmaciile Catena
Farmaciile Centrofarm
şi alte farmacii din ţară
Sunaţi pentru adrese.

TÂRCĂ: „O COLABORARE MAI BUNĂ AR FI NĂSCUT IDEI“

Mariana Târcă (foto) este de aceeaşi părere cu majoritatea antrenorilor din Liga Naţională, că România a terminat sub posibilităţile ei Campionatul Mondial.

„Rămân la ideea că meciul cu naţionala Croaţiei putea fi câştigat. Astfel am fi intrat între primele opt, iar poziţia noastră finală în Brazilia ar fi fost mai aproape de realitate. Am fi căzut de pe nişte cai frumoşi. Momentul decisiv a fost în repriza a doua, când am avut patru goluri şi superioritate numerică, dar nu am ştiut să-l gestionăm", a spus Mariana Târcă. Totodată, a adăugat că o colaborare mai bună între selecţioner şi antrenorii din Liga Naţională poate că ar fi adus mai multe idei benefice echipei naţionale. „Nu ne-am mai întâlnit de mult. De obicei, înaintea marilor competiţii, se mai întrunea Comisia Tehnică. Nu însă şi acum. În al 12-lea ceas ar trebui să ne unim şi să salvăm ce mai putem salva", a mai spus antrenoarea echipei Corona Braşov.
(Marius HUŢU)

SOSIRE

NAŢIONALA REVINE AZI ACASĂ

Naţionala feminină ar fi trebuit să ajungă aseară în ţară, însă nu s-au mai găsit bilete, luni seara, la un zbor din Sao Paulo, la ora 21:15, astfel că revenirea acasă a fost amânată cu o zi. Tricolorele au părăsit aseară Brazilia şi vor ajunge azi, la ora 19:25, în România, via Viena.

PROGRAM TV

ASTĂZI

10:00 / DIRECT
SPORT.RO
Ora exactă în sport

14:00 / DIRECT
SPORT.RO
Ora de Prosport

19:00 / DIRECT
SPORT.RO
Special Europa League

20:00 / DIRECT
PRO TV
Fotbal Europa League: Zürich – Vaslui

22:00 / DIRECT
PRO TV
Fotbal Europa League: Steaua - AEK Larnaca

22:05 / DIRECT
DOLCE SPORT
Fotbal Europa League: Maccabi Haifa – Schalke

23:00 / DIRECT
EUROSPORT
Călărie: Sărituri peste obstacole Londra

ProSport nu-şi asumă răspunderea pentru eventualele schimbări operate între timp în program

SPRIJIN *Radu Voina are tot mai puţini susţinători în handbalul românesc*
Foto: MEDIAFAX

VA FI DEMIS VOINA?

Cristian Gaţu, preşedintele FRH, a susţinut ieri, la supărare, că naţionala nu va mai fi condusă de actualul selecţioner, dar nici de Gheorghe Tadici

Marius HUŢU
marius.hutu@prosport.ro

Eşecul României la Campionatul Mondial de Handbal feminin, unde a terminat pe locul 13, este pus de fani, dar şi de oameni din fenomen în primul rând în cârca selecţionerului. „Va fi demis Radu Voina?", a fost întrebarea care a fost „fluturată" cel mai des după eliminarea naţionalei de la Mondiale.

Cristian Gaţu, preşedintele FRH, nu a mai plecat în Brazilia la CM, deşi avea biletul de avion luat pentru ieri, fiind extrem de supărat după contraperformanţa României. „Toţi suntem vinovaţi pentru acest rezultat, inclusiv eu. M-a deranjat atitudinea echipei în primul rând. Am avut şi doar opt zile pentru pregătirea CM. Am fost remorca Oltchimului şi din păcate minusul de la Mondiale se poate răsfrânge acum şi asupra clubului", ne-a declarat ieri şeful handbalului românesc.

Cristian Gaţu s-a arătat iritat apoi de întrebarea obsesivă care îl vizează pe selecţionerul Radu Voina. „Aducem un antrenor din străinătate. Gata şi cu Voina, dar şi cu Tadici, care văd că s-a transformat în lider de sindicat. La vremuri noi, mergem în haine noi", a punctat Gaţu, care a spus mai târziu că o decizie în privinţa antrenorului echipei naţionale va fi luată după o analiză în ianuarie.

72
la sută
dintre cititorii care au votat pe www.prosport.ro sunt de părere că Voina trebuie schimbat

RYDE ŞI ANDERSEN N-AU FOST PRIMIŢI BINE

Interesant este faptul că preşedintele FRH a mai avut o intenţie de a aduce la naţională un antrenor străin, pe suedezul Ryde, în 2008, însă totul a picat după „răceala" cu care a fost primită această variantă. Şi daneza Anja Andersen, văzută la un moment dat şi ca soluţie la naţională, a plecat după nici două luni de stat la Vâlcea. ■

CRISTINA VĂRZARU ŞI-A ANUNŢAT RETRAGEREA

După meciul cu Croaţia, Cristina Vărzaru (foto) le-a anunţat pe coechipiere că Mondialul din Brazilia a fost ultimul în care le-a fost căpitan. Extrema dreaptă a decis să se retragă de la naţională după 12 ani, timp în care a cucerit şi două medalii, una de argint la CM 2005 şi una de bronz la CE 2010.

JAPONIA NE PÂNDEŞTE ŞI ÎN 2012!

România merge ca primă reprezentantă a Europei în turneul preolimpic, după ce Suedia şi-a asigurat prezenţa prin CM

Marius HUŢU
marius.hutu@prosport.ro

Naţionala feminină nu mai este nevoită să aştepte numele viitoarei campioane pentru a se califica în turnele preolimpice din 25-27 mai. România a acces în această fază ca primă reprezentantă a Europei, după turneul din 2010, unde a obţinut bronzul. Până luni noapte, privilegiul l-a avut Suedia, însă nordicele au prins o poziţie mai bună prin Campionatul Mondial, unde au încheiat pe 9.

În turneele preolimpice, şase echipe provin de la Mondiale, iar alte şase ca reprezentante ale continentelor. Două dintre cele opt repezentative calificate în sferturile CM, Norvegia şi Brazilia, au deja biletele pentru Londra. În acest caz, celelalte şase echipe din sferturi, Rusia, Croaţia, Danemarca, Angola, Franţa şi Spania, au acces în turneele preolimpice. Campioana mondială se va califica direct, caz în care şi Suedia prinde locul 9 şi „eliberează" României primul loc cuvenit Europei. Dacă Norvegia ia titlul, atunci Suedia este la Londra, fără a mai juca în luna mai.

EUROPA IA ÎNCĂ DOUĂ LOCURI

Europa va avea două locuri dacă ia titlul mondial în Brazilia, caz în care şi Muntenegru intră în calificări. Şi Olanda mai speră la turneul preolimpic, dar trebuie ca Angola să câştige Cupa Africii, moment în care Muntenegrù merge în turneele din 25-27 mai prin CM, de pe poziţia a zecea.

România va juca pentru calificarea la Londra, probabil într-o grupă cu Rusia, Franţa, Danemarca sau Spania (gazdă), Croaţia, Suedia sau Muntenegru (a doua echipă de la CM) şi Japonia, reprezentanta celui de-al patrulea continent. ■

„CINCI-ŞASE JUCĂTOARE NU AVEAU CE CĂUTA ÎN BRAZILIA“

OPINIE
Gheorghe Tadici (foto jos) spune că Amariei (la minge) nu trebuia convocată pentru CM din Brazilia

Foto: MEDIAFAX

Tadici a trimis săgeți către Radu Voina, susținând că acesta a greșit selecția pentru CM și că a dus echipa fără tonus la turneul final

România a încheiat pe locul 13 la Mondialul din Brazilia, o poziție primită cu foarte multe critici în țară. Fostul selecționer Gheorghe Tadici a vorbit deschis despre parcursul național la turneul final și a evidențiat câteva aspecte care au marcat evoluția echipei.

...ROMÂNIA LA MONDIALE

„A fost un Mondial sub așteptări, din păcate cel mai slab din ultimele cinci. În precedentul ciclu olimpic am terminat pe patru și ne-am calificat la JO. Acum, am ajuns la mâna altora. Acest loc 13 ne-a lăsat fără cuvinte. Am jucat sub așteptări cu echipe din lumea a doua precum Tunisia, Cuba și Brazilia, greoi cu Brazilia, iar capac la tot au fost cele întâmplate cu Franța. După 2008, Franța a schimbat echipa, noi am mers pe aceleași jucătoare. Au apărut niște modificări doar după unele retrageri naturale. Deranjant este și cum s-au gestionat finalurile cu Japonia și Croația. Nu se poate să pierzi după ce conduci cu trei goluri, respectiv două goluri cu puțin înainte de final“.

...„ATÂT S-A PUTUT“

„Cred în continuare că la turneele finale te duci doar cu un obiectiv ridicat. Iar cu 12 medaliate în echipă n-ai cum să îți propui altceva decât primele patru locuri“.

...CAUZELE EȘECULUI

„Am ajuns la Mondiale fără tonus de competiție. Toate echipele tari au jucat meciuri de pregătire cu câteva zile înainte de start, noi am fost o săptămână în vacanță. După Radu Voina, nici Trofeul Carpați nu trebuia jucat. Apoi, finalurile de joc ne-au arătat că pregătirea fizică este precară, deși federația a angajat om pentru așa ceva“.

...SELECȚIE

„Criteriile de selecție ale antrenorilor din România n-ar fi coincis cu actuala echipă. Cinci-șase jucătoare n-ar fi fost pe listă. Eu niciodată n-aș fi luat o handbalistă din Divizia B (n.r. - Carmen Amariei), care face patru antrenamente pe săptămână și joacă într-o competiție cu echipe de junioare. Apoi, nu puteam să le iau pe Dedu și Buceschi, jucătoare foarte tinere, doar pentru a scădea media de vârstă, decât dacă sunt de excepție, gen Neagu în 2007. Atunci de ce nu am luat o junioare II? Cum poți să mergi la un CM cu cinci extreme și doi pivoți?“.

...ȘANSELE DE CALIFICARE LA JO 2012

„Încă se mai poate, dar atât timp cât din China 2009 și până acum nu s-a schimbat nimic, este foarte greu“.

...DEMITEREA DIN 2008, DUPĂ LOCUL 7 LA JO

„Locul 4 de la Mondiale a fost socotit atunci un eșec, iar Olimpiada rămâne o rană deschisă. Sunt convins că puteam să luăm medalie dacă nu s-ar fi întâmplat niște ordinării înainte și în timpul întrecerilor. Au fost aspecte provocate de anumite persoane care acum sunt pe cracă. Imediat după Anul Nou voi reveni cu explicații în zece puncte despre tot ce s-a întâmplat atunci, lucruri pe care nu le-am spus niciodată“.

...VIITOR

„Personal cred în cinci-șase jucătoare din actualul lot plus alte handbaliste de mare viitor din Liga Națională. Consider că avem potențial pentru locurile 1-4 în următoarele două cicluri olimpice. În Campionatul României, cum le place unora să spună că e foarte slab, sunt elemente de mare perspectivă, doar că trebuie cunoscute și promovate cu curaj. E adevărat că nu oricine poate să facă asta“.

AZI, SFERTURI LA CM

Rusia - Franța	15:45
Danemarca - Angola	18:30
Norvegia - Croația	21:15
Brazilia - Spania	00:00

★ În ultimele două optimi de finală, disputate luni seară, Danemarca a bătut Japonia după prelungiri cu 23-22, iar Brazilia a surclasat Coasta de Fildeș cu 35-22.

HOCHEI / COSR ANCHETEAZĂ UN CAZ CU TENTĂ ȘOVINĂ LA NAȚIONALA CARE SE PREGĂTEȘTE PENTRU FOTE 2013

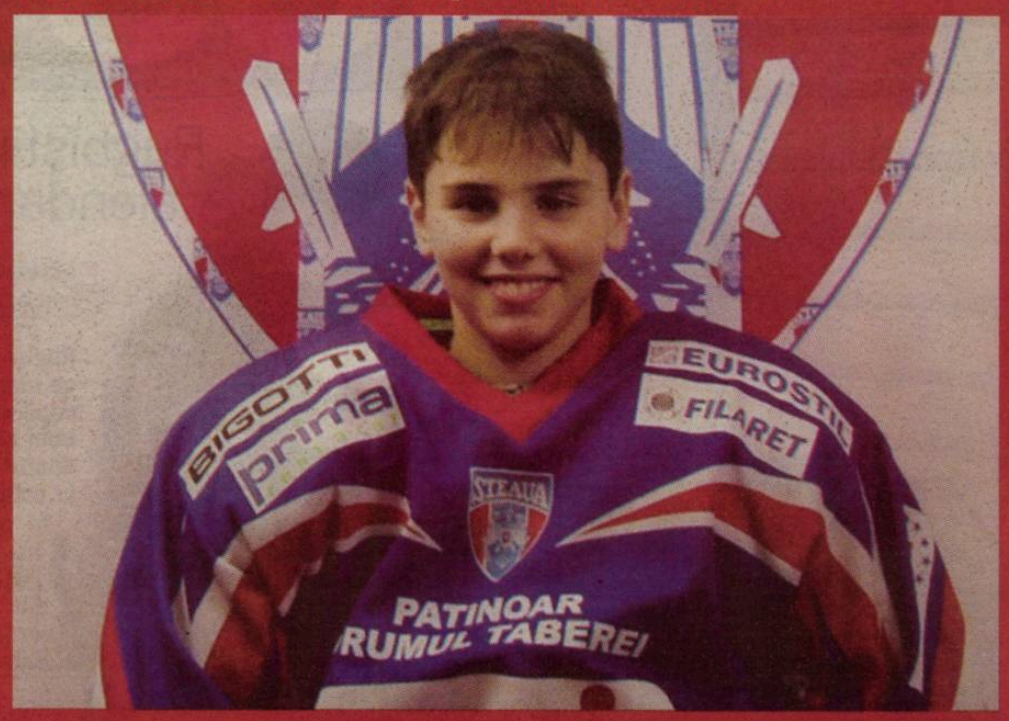

LOVIT DE UNGURI DE ZIUA ROMÂNIEI!

Singurul jucător de naționalitate română rămas în pregătire centralizată la lotul Under 16 a fost bătut și umilit la Miercurea Ciuc chiar de 1 Decembrie

Alexandru ENCIU
alexandru.enciu@prosport.ro

Un incident petrecut pe 1 Decembrie la Miercurea Ciuc poate duce la desființarea unui întreg lot național! La inițiativa lui Octavian Morariu, COSR investighează un scandal cu tentă șovină, petrecut la selecționata Under 16 a României. Victimă, Cosmin Marinescu (15 ani), sportiv legitimat la Steaua.

Realitatea este șocantă: în pregătire centralizată cu națională de hochei Under 16 a României, reunită la Miercurea Ciuc în vederea Festivalului Olimpic al Tineretului European (FOTE) 2013, găzduit de țara noastră, a rămas un singur jucător de naționalitate română. Și acesta a părăsit însă temporar lotul, după ce a fost jignit și lovit de colegii săi de naționalitate maghiară. „Sunt patru români în lot, dar trei au plecat de la Ciuc, preferând să se pregătească la club din motive lesne de înțeles. Aceștia participă doar la turnee“, spun surse din hochei.

Incidentul a avut loc în vestiar, după antrenamentul de seară. „Unul dintre băieți, Antal Alfred, m-a înjurat în maghiară, iar eu l-am rugat să spună ce are de spus în română, că tot e ziua României și că ei sunt tot români. Atunci mai mulți au început să strige că ei nu sunt români și au spus cuvinte urâte la adresa României. Mai apoi, la duș, au stins lumina și m-au lovit din toate părțile cu prosoapele ude“, scrie în memoriul trimis de sportiv prin intermediul tatălui său, Petruț Marinescu. Pe 2 decembrie, jucătorul a părăsit lotul, iar tatăl său a anunțat imediat federația printr-o scrisoare.

TANCZOS BARNA: „PROSTII COPILĂREȘTI“

Memoriul a ajuns ieri la COSR, iar Octavian Morariu a luat imediat poziție. „Este un lot finanțat și de COSR în cadrul unui program olimpic. Dacă incidentul se confirmă, atunci ne confruntăm cu o abatere gravă de la etica sportivă. Nu vorbesc de alte conotații. Se poate ajunge până la desființarea lotului, pentru că nu putem accepta astfel de manifestări“, a declarat pentru ProSport Ioan Dobrescu, secretar general al COSR.

Ieri după-amiază, Octavian Morariu s-a întâlnit cu președintele FRHG, Tanczos Barna, împreună luând decizia înființării unei comisii de anchetă care se va deplasa mâine la Miercurea Ciuc, sub conducerea lui Ioan Dobrescu. „Comportamentul este nepermis și inacceptabil, iar împreună cu domnul Morariu am stabilit că decizia de sancționare trebuie luată la un nivel superior federației. La un lot olimpic este inadmisibil ca un copil să suporte umilințe fizice și verbale. Comportamentul lui Cosmin Marinescu a fost unul exemplar. N-a ripostat, ci a plecat. Este păcat ca din cauza unor prostii copilărești să fie pus în pericol un proiect pentru care ne-au luptat și noi, și COSR“, a punctat Tanczos Barna. ■

Am spus ce aveam de spus în memoriu, acum aștept decizia comisiei de anchetă. Antrenorii de la lotul național s-au purtat ireproșabil

Petruț Marinescu,
tatăl jucătorului

Stau și mă întreb ce scandal s-ar fi iscat dacă victima ar fi fost un jucător de naționalitate maghiară, iar agresorii hocheiști de naționalitate română. Ceva trebuie făcut până când situația nu scapă total de sub control

George Justinian,
antrenor hochei Steaua

JOS TEXTILA!

Rugbiștii români au fost „placați” într-un calendar realizat în scopuri caritabile

Mirela BASESCU
mirela.basescu@prosport.ro

Rugby-ul românesc strânge rândurile pentru a ajuta copiii defavorizați. Cei mai buni 12 jucători din campionatul intern au renunțat la echipament și au pozat în posturi inedite pentru un calendar special 2012. Toate încasările din vânzarea acestuia vor fi donate organizației „Salvați Copiii”!

Timp de două ore, sala de forță a stadionului de rugby „Arcul de Triumf” a devenit ieri un ministudio foto. Lumini, decoruri, blițuri, machiaj profesionist, fotografii trase la foc continuu, retușuri și multe emoții din partea sportivilor. 12 luni, 12 actori și 12 ipostaze diferite. Calafeteanu și-a demonstrat precizia dând la bețele imaginare, Bărbuliceanu s-a jucat cu gantera, Vlaicu și-a testat tehnica la bara de ridicat, Rus s-a jucat cu discul de 25 de kilograme, Carpo a îmblânzit aparatele din sală, în timp ce Niacșu și Petreanu au încins atmosfera în saună. „A fost un pic mai greu cu aparatul foto pentru că nu suntem obișnuiți. Mă bucur că putem ajuta pe cineva prin ceea ce am făcut aici, dar mai ales copiii, care merită o atenție specială”, a declarat Alexandru Mitu.

De altfel, jucătorul Farului a fost la înălțime și la propriu, el fiind imortalizat în timp ce era ridicat într-o tușă imaginară de către colegi. „A fost ceva inedit pentru mine și, deși a părut ușor, era nevoie de multă concentrare”, a explicat și stelistul Vlaicu. Calendarul va fi tipărit într-o ediție limitată de 250 de exemplare și poate fi achiziționat începând de pe 19 decembrie din magazinul aflat în curtea Federației Române de Rugby din București.

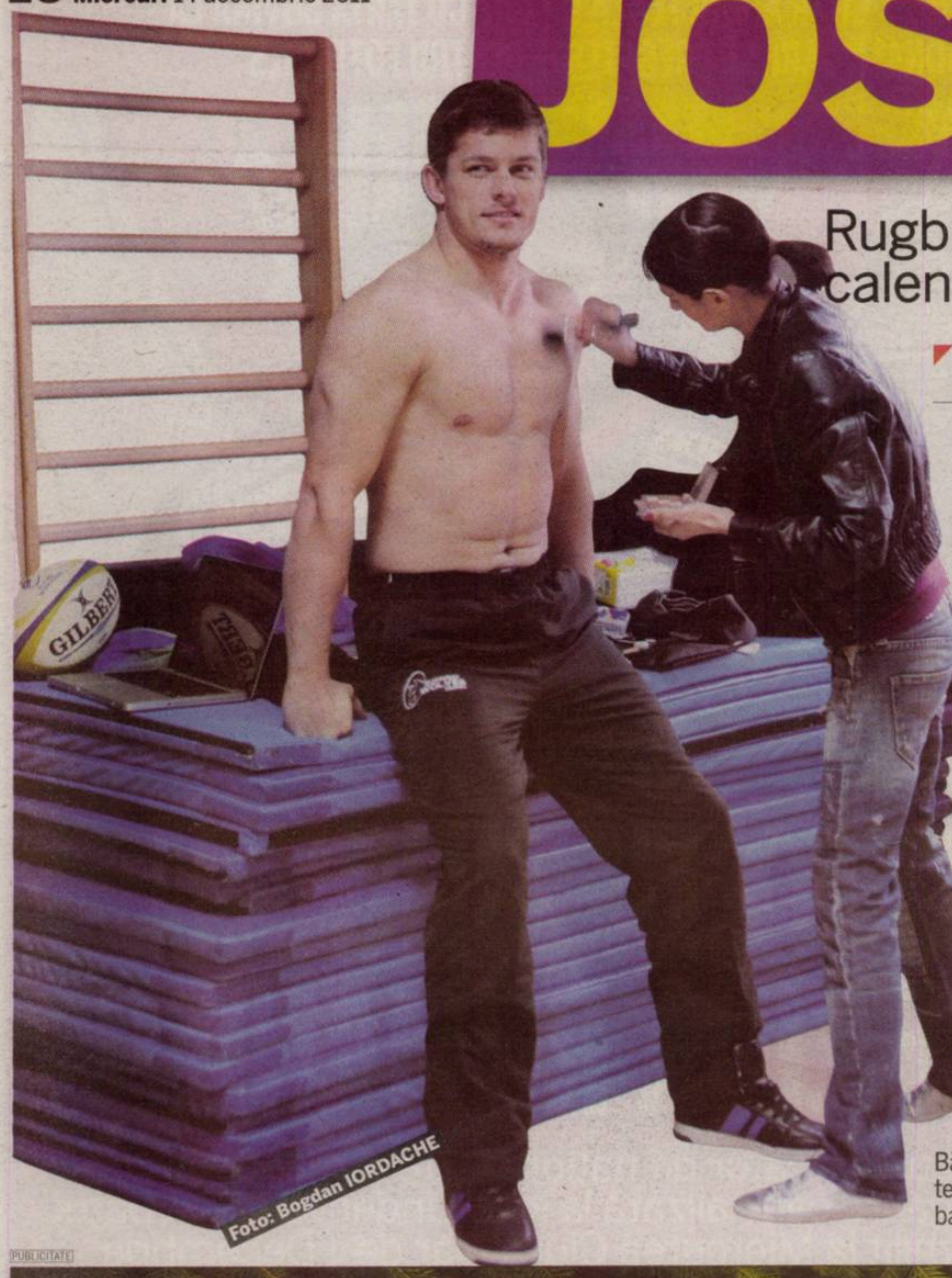

Foto: Bogdan IORDACHE

SEXY *Alexandru Mitu (foto, stânga) și Vasile Rus au demonstrat că n-au inhibiții în afara terenului*

70 de lei va fi prețul unui calendar

PUBLICITATE

Tarif normal 5 eurocenți credit /SMS pentru 722. Sunt 3000 de premii de colecție pe zi. Ofertă valabilă până la 31 decembrie 2011. Regulament pe www.vodafone.ro/cadou

Bibl... MUREȘ TÂRGU MUREȘ

EUROPA LEAGUE

FC ZÜRICH 2
FC VASLUI 0
La pauză: 0-0

STEAUA 3
AEK LARNACA 1
La pauză: 0-0

AZI SPORT.RO
PSV RAPID
20:00 (direct)

Numărul 4.416
Joi, 15 decembrie 2011
16 pagini ◤ Tiraj: 35.708

EDIȚIE NAȚIONALĂ
Editat de Mediafax Group

506.000 DE CITITORI zilnic (SNA)
1.751.317 DE VIZITATORI unici în noiembrie (SATI)
pe www.prosport.ro

PRO SPORT

INCREDIBIL, DAR ADEVĂRAT: NAȚIONALA CU TRICOLORUL INTERZIS!

Reporterul special ProSport, Alexandru Enciu, continuă seria dezvăluirilor în exclusivitate din hocheiul românesc, care au dus la episodul juniorului bătut de colegi pe bază de etnie

»13-15

Steaua ne-a salvat imaginea în Europa, învingând AEK Larnaca și calificându-se în primăvară ★ Marica s-a ținut de cuvânt și a învins Haifa ★ Manchester United și City, între adversarii posibili ai Stelei ★ Nikolic a fost eroul serii: două goluri și un penalty obținut

»2-5
de CARAMAVROV
foto: CONSTANTINESCU

STEAUA, VOCEA ROMÂNIEI!

ÎNCĂ O PREMIERĂ

Acoperișul Arenei Naționale nu poate fi deschis pentru că-și pierde garanția

»4

EUROPA LEAGUE
ZURICH – VASLUI 2-0

VASLUIUL A MURIT URÂT ÎN EUROPA

»6-7

AU UITAT DEJA RUȘINEA

Radu Voina: „Nu demisionez!“. Gațu: „E în obiectiv“

»15

DE RÂSUL LUMII

Noul antrenor al lui „U“ Cluj e cel dat afară acum patru zile

»10

PUBLICITATE

20 de milioane de utilizatori
pe cea mai mare arenă de gaming din lume

Numărul 1 în pariuri online

bwin.com
▶ Sporturi ▶ Poker ▶ Casino ▶ Games

Biblioteca Județeană
MUREȘ

www.prosport.ro Știm ce înseamnă să fii suporter

STEAUA 3
LARNACA 1

www.prosport.ro

OPINIE

Dan FILOTI

CORNER

dan.filoti
@prosport.ro

STEAUA RĂMÂNE STEAUA

Golurile marcate acum sunt cele mai importante din cariera mea
Stefan Nikolic, atacant Steaua

Tribune arhipline așteptând un gol izbăvitor. O imagine pe care nu o mai văzusem demult în fotbalul românesc. Steaua a reușit din nou o calificare nebună, într-un meci început ezitant și terminat entuziasmant. Golul marcat rapid de Schalke în Israel a sporit tensiunea în loc să-i descătușeze. Cipriotii nu mai sunt ce-au fost, în sensul că joacă fotbal și încă unul de calitate. Garcia și Pintado sunt fotbaliști de rasă și o simțim din plin la fiecare atingere de balon. ***Noi ezităm, suntem copleșiți, dar îl avem pe Nikolici. Omul în care Ilie s-a încăpățânat să creadă. Mai întâi a scos un penalty, transformat cu șublerul de Rusescu. Apoi a înscris cu capul, într-un moment în care Arena înghețase și a închis meciul pe final. Poate mulți antrenori ar fi cedat și l-ar fi scos la pauză după o repriză destul de slabă, dar Stan și-a luat certificat de antrenor de rasă rezistând tentației de a-l înlocui cu vreunul din frații Costea.*** Pe axa Haifa-București s-a turnat un thriller cu happy-end, pentru că Maccabi a ratat un penalty la 1-0, pentru ca Marica să închidă aproape concomitent cu Nikolici soarta calificării. E clar dacă mai exista vreo îndoială că Steaua este echipa cu ADN de Europa și cu un public cum nu mai e altul în România lor. A fost seara lor, cu Ilie Stan în frunte. O seară pe care o meritau și de care, în mod normal, se bucură întreg fotbalul românesc. Steaua rămâne Steaua, dar nu trebuie să uităm să spunem și „Danke Marica!".

REZULTATE EUROPA LEAGUE

MECIURILE DE IERI

GRUPA E

Dinamo Kiev – M. Tel-Aviv	3-3
Beșiktaș – Stoke	3-1

CLASAMENT

1. Beșiktaș	6	4	0	2	13-7	12
2. Stoke	6	3	2	1	10-7	11
3. Dinamo Kiev	6	1	4	1	7-7	7
4. Maccabi T.A.	6	0	2	4	8-17	2

GRUPA F

Slovan – Salzburg	2-3
PSG – Athletic Bilbao	4-2

CLASAMENT

1. Bilbao	6	4	1	1	11-8	13
2. RB Salzburg	6	3	1	2	11-8	10
3. PSG	6	3	1	2	8-7	10
4. Slovan	6	0	1	5	4-11	1

GRUPA K

Wisla Cracovia – Twente	2-1
Fulham – Odense	2-2

CLASAMENT

1. Twente	6	4	1	1	14-7	13
2. Wisla	6	3	0	3	8-13	9
3. Fulham	6	2	2	2	9-6	8
4. Odense	6	1	1	4	9-14	4

GRUPA L

Sturm Graz – AEK Atena	1-3
Anderlecht – Lok. Moscova	5-3

CLASAMENT

1. Anderlecht	6	6	0	0	18-5	18
2. Lokomotiv M.	6	4	0	2	14-11	12
3. AEK Atena	6	1	0	5	8-15	3
4. Sturm Graz	6	1	0	5	5-14	3

S-au calificat în „16"-imi: Man. United, Man. City, FC Porto, Ajax, Valencia, Trabzonspor, Olympiakos, Viktoria Plzen, Athletic Bilbao, Atletico Madrid, Lokomotiv Moscova, Metalist Harkov, Schalke, Twente, Hannover, Legia, PAOK, PSV, Anderlecht, Standard, Braga, Sporting Lisabona, Stoke, Beșiktaș, RB Salzburg, Wisla, Steaua

GRUPA J

IERI

Maccabi Haifa - Schalke	0-3 (0-1)
Steaua - AEK Larnaca	3-1 (0-0)

CLASAMENT

1. Schalke 04	6	4	2	0	13-2	14
2. STEAUA	6	2	2	2	9-11	8
3. Maccabi Haifa	6	2	0	4	10-12	6
4. AEK Larnaca	6	1	2	3	4-11	5

S-AU JUCAT:

Steaua - Schalke	0-0
M. Haifa - Larnaca	1-0
Larnaca - Steaua	1-1
Schalke - M. Haifa	3-1
M. Haifa - Steaua	5-0
Larnaca - Schalke	0-5
Steaua - M. Haifa	4-2
Schalke - Larnaca	0-0
AEK Larnaca - M. Haifa	2-1
Schalke - Steaua	2-1

UEFA EUROPA LEAGUE

Mihai Costea nu s-a bucurat cu stelistii și a mers direct la vestiare, la finalul jocului

LUPTĂTOR *Nikolic s-a luptat până la final pentru calificarea Stelei*

MOȘ CRĂCIUN E STELIST

Foto: Vlad CONSTANTINESCU

Roș-albaștrii sunt din nou în elita europeană după un meci de infarct, 3-1 cu AEK Larnaca, și după ajutorul primit de la Schalke, care a învins-o cu 3-0 pe Maccabi!

Florin CARAMAVROV
florin.caramavrov@prosport.ro

50.000 de oameni vor o altă viață pentru România și pentru fotbalul nostru necăjit și bolnav, vor din nou Steaua în lumea bună, acolo unde a fost ultima oară în 2006. Steaua este Vocea României în Europa, așa cum s-a întâmplat de multe ori în ultimii 25 de ani, dar în seara asta nu depinde numai de ea, ci și de rezultatul de la Maccabi - Schalke.

Moș Crăciun e stelist, pentru că, în minutul 7, e 1-0 pentru echipa lui Marica, iar Steaua ratează deschiderea scorului, trei minute mai târziu, prin Nikolic, care trimite peste transversală de la 10 metri! Cipriotii cred și ei în Moș Crăciun, dar nu vor să fie cuminți și își arată colții în minutul 14, când Pintado trimite cu capul, puțin pe lângă bară. Ne trec fiori, și de frică, și de frig, dar ne mai încălzim un pic la șutul lui Tănase, de la 16 metri, scos în corner de portarul advers. Din păcate, Steaua se stinge ușor-ușor până la pauză, AEK preia inițiativa, decarul lor pare a avea glezna mai fină decât a decarului nostru, iar Pintado trimite înșelător, din lovitură liberă și Tătărușanu respinge în lateral.

NIKOLIC, GLADIATORUL ECHIPEI

Repriza a doua pornește de la zero, ba chiar cu un mic plus, pentru că în Israel e tot 1-0 pentru Schalke. Ne trebuie golul, dar cine să-l dea? Dar apare acest gladiator Nikolic și o minge dezumflată de Tim de Cler, în minutul 54. Muntenegreanul pătrunde în careu, îl cară și pe Murillo în spate și cade cu fundașul cipriotilor peste el. E penalty, așa zice arbitrul francez, iar invizibilul Rusescu devine Smiley și înscrie din penalty (55): 1-0. La scorul ăsta și în minutul ăsta, Steaua e în primăvara europeană, pentru că la Haifa e tot 1-0 pentru Schalke!

Ne întristăm după șase minute, pentru că Pintado înscrie cu capul după o centrare a lui Priso! Și dă-i și luptă, din nou! Iar minunea se produce: Tănase are o sclipire, în minutul 69, șutul său e respins în corner de Negri, iar Brandan trimite „covrigul" din corner până în capul lui Nikolic, care înscrie golul de 2-1 (min. 70). Stadionul e în delir! Suntem la 20 de minute de o mare calificare și Steaua pare să prindă aripi. La Haifa e tot 1-0 pentru Schalke, dar tremurăm când aflăm că gazdele au penalty. Bine că se ratează. Iar Steaua atacă, și Nikolic aduce liniștea și calificarea. ■

STEAUA 3
Marcatori:
'55 - pen. Rusescu 1-0
'71 Nikolic 2-1
'85 Nikolic 3-1
Antrenor: Ilie Stan
Rezerve: 1. Stanca - 9. M. Costea, 22. Galamaz, 27. Năstăsie.
Schimbări: 18. Martinovic ★★ (Emeghara '64), 77. Tatu ★★ (Prepeliță '68), 26. Bicfalvi (Rusescu '78)
Cartonașe galbene: Iliev '45+1, Bouceanu '56, Nikolic '71.

LARNACA 1
Marcatori:
'61 Pintado 1-1
Antrenor: Leonardus Vlemmings
Rezerve: 14. Fontin - 6. Dimech, 8. Skopelitis, 15. Kastanas, 33. Prodromou,
Schimbări: 39. Kingsley ★★ (Van Dijk '72), 29. Mytidis (Pintado '76)
Cartonașe galbene: Pintado '36, Priso '72

4-4-2 / 4-2-3-1

12 TĂTĂRUȘANU ★★★
4 ILIEV ★★★ · 23 GERALDO ★★★
3 EMEGHARA ★★★ · 14 LATOVLEVICI ★★★
55 BOURCEANU (CPT.) ★★★ · 5 BRANDAN ★★★★
11 PREPELIȚĂ ★★ · 10 TĂNASE ★★★
24 RUSESCU ★★★ · 20 NIKOLIC ★★★★

Arbitru: Said Ennjimi ★★★ (Franța);
Asistenți: Frederic Cano ★★★ și Eric Dansault ★★★ (ambii Franța);
Stadion: Național Arena (București);
Spectatori: 50.051

JUCĂTORUL MECIULUI NIKOLIC ★★★★

21 PRISO ★★ · 7 LINSSEN ★★
23 PINTADO ★★★
27 GOMEZ ★★
5 VAN DIJK ★★ · 10 G. GARCIA ★★★
15 DE CLER ★ · 26 DEMITROU ★★
3 HOFLAND (CPT.) ★★ · 18 MURILLO ★★
NEGRI ★★

★★★★★ Excelent ★★★★ Foarte bine ★★★ Bine ★★ Mediocru ★ Slab ■ Foarte slab

MACCABI- SCHALKE 0-3

MARICA E STELIST!

Românul de la Schalke a pus umărul la calificarea roș-albaștrilor

Steliștii au stat pe internet ca să afle în permamență scorul care se înregistra la partida de la Haifa. Marica însă a adus liniștea pentru stelişti de la mii de kilometri depărtare.

Ciprian Marica s-a ținut de cuvânt și a ajutat foarte mult Steaua. Românul a fost titular în echipa lui Schalke care a evoluat aseară la Haifa cu Maccabi. Gazdele trebuiau să învingă pentru a se califica. Dar totul a început bine pentru stelişti. Marica a centrat și a obligat astfel un adversar să-și introducă mingea în propria poartă. La 2-1 pentru Steaua, Maccabi a avut penalty, dar l-a ratat. Apoi, Marica a marcat aducând liniștea pentru români, iar golul trei al lui Wiege nu a mai contat decât pentru statistică. ■

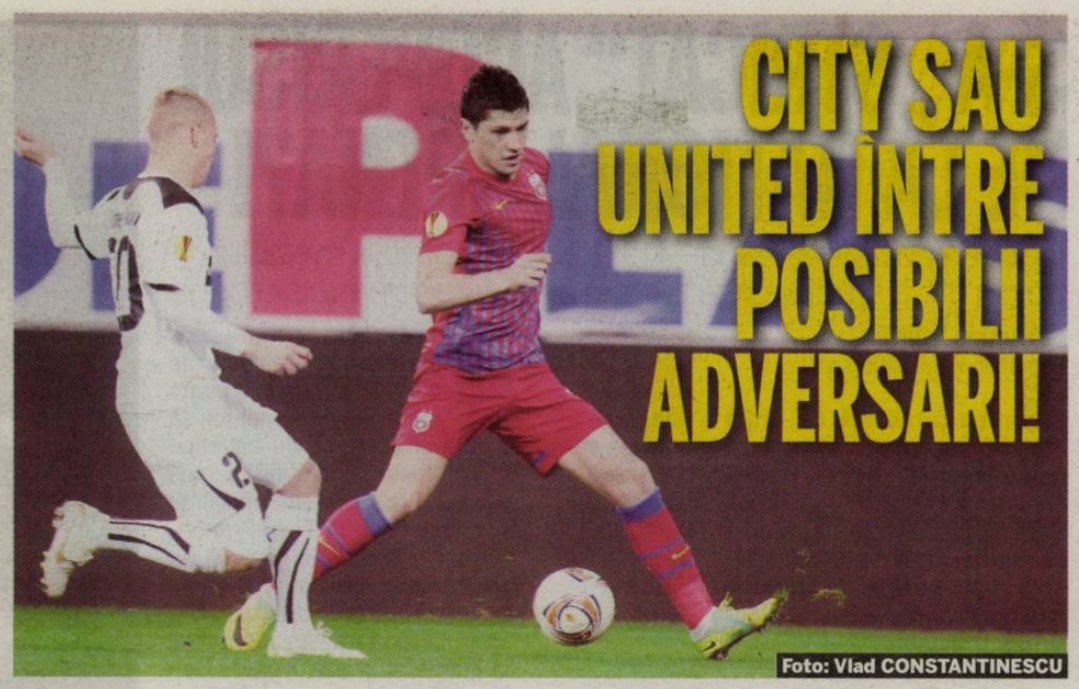

Foto: Vlad CONSTANTINESCU

CITY SAU UNITED ÎNTRE POSIBILII ADVERSARI!

Steaua va afla mâine cu cine joacă în „16"-imile Europa League

Mâine vor avea loc tragerile la sorți pentru optimile Ligii Campionilor și 16-imile Europa League. Într-una din urnele pentru EL se va afla și Steaua, însă de data aceasta în urna mai puțin favorabilă.

Cele 32 de echipe calificate în 16-imile Europa League sunt împărțite în două urne. În prima dintre ele se află câștigătoarele grupelor Europa League și patru echipe, cu cele mai multe puncte, venite din Champions League. În urna a doua se află Steaua, alături de celelalte de pe locul 2 în grupele Europa League și celelalte patru formații din CL. Astfel, printre adversarii posibili ai Stelei se vor afla echipe extrem de dificile. Până aseară se știau 13 dintre ele, între care Manchester United și Manchester City! Singurele reguli pentru tragerea la sorți sunt ca două echipe din aceeași țară să nu joace între ele, iar două echipe care vin din aceeași grupă să nu se întâlnească. Astfel, Steaua nu poate întâlni Schalke, dar toate celelalte dintre capii de serie sunt posibile. Lista finală se va afla după meciurile de astăzi din Europa League, dar 12 echipe se știau deja aseară. ■

POSIBILI ADVERSARI STEAUA

Standard Liege	Belgia
PSV Eindhoven	Olanda
Sporting	Portugalia
Athletic Bilbao	Spania
Metalist Harkov	Ucraina
Twente	Olanda
Man. United	Anglia
Man. City	Anglia
Olympiakos Pireu	Grecia
Valencia	Spania
Beșiktaș	Turcia
Anderlecht	Belgia

Foto: Vlad CONSTANTINESCU

EFECT

„NILĂ" A FOST IERTAT DE FANI

Spre deosebire de meciurile precendente, când fanii l-au huiduit pe **Mihai Costea (foto)**, aseară, situația s-a schimbat. Fostul atacant al Universității Craiova a fost aplaudat de cei 50.000 de suporteri, aceștia strigându-i numele în momentul în care a fost prezentată echipa. La ultima partidă, atacantul Stelei a avut o ieșire necontrolată în momentul în care a înscris, iar la final a acceptat cu greu să salute sectorul galeriei.

OASPEȚI

AU VENIT 100 DE CIPRIOȚI

Adversara Stelei nu a putut conta pe foarte mulți fani la meciul de pe Național Arena. Cipriotii au fost încurajați de aproximativ o sută de persoane, care au luat loc în inelul superior al Peluzei Sud. Prin locul pe unde aceștia au intrat în stadion, Jandarmeria a creat un cordon astfel încât să nu existe incidente în fanii Stelei și cei veniți din Cipru.

PUBLICITATE

Pachet disponibil la activarea opțiunii Internet COMBO 8GB. Costul lunar al opțiunii este de 27 EUR pe lună. Detalii pe www.vodafone.ro și în magazinele Vodafone. Ofertă valabilă până la 31.01.2012

STEAUA LARNACA

www.prosport.ro

TRANSFER

BECALI: „L-AM LUAT ŞI PE STROMAJER"

Gigi Becali a anunţat ieri că s-a înţeles cu Pandurii şi pentru atacantul **Stromajer (foto)**, aflat în conflict cu clubul lui Condescu, drept pentru care a fugit acasă în Slovenia. „Condescu şi Pîrvulescu au zis că mi-l dă", a spus patronul Stelei. În replică, agentul jucătorului, Zvonko Milojkovic, a replicat: „La Steaua să meargă Condescu şi Pârvulescu, pentru că Stromajer nu se duce acolo". Milojkovic îl impresariază şi pe stelistul Martinovic, care i-a cerut lui Becali să plece.

PROFIT

FIRMELE DE CATERING AU JUBILAT

Numărul mare de spectatori prezenţi la meciul Stelei din Europa League i-a făcut pe cei care au închiriat spaţiile comerciale să încerce să profite cât mai mult posibil de această situaţie. Astfel, ei au afişat preţuri foarte ridicate la sucuri, bere sau mâncare. Pentru 5 lei primeai un pahar de apă plată, iar pentru un hot-dog trebuia să scoţi din buzunar 10 lei. **(Cristian VOINEA)**

PROBLEME

ÎNGHESUIALĂ LA TRIBUNA I

Contrar meciului cu Franţa, la intrarea pe stadion nu au mai fost incidente privind steagurile sau însemnele clubului. Singurele probleme au fost în zona tribunei I, unde oficialii primăriei nu au instalat turnicheţi. Tot din acest motiv, la ultimele partide ale roş-albaştrilor pe Naţional Arena le-a fost imposibil să dea numărul exact de spectatori care au asistat la partidă. (Costin NEGRARU)

FAN

DOROFTEI A STAT ÎN PELUZĂ

Pentru meciul cu AEK Larnaca, roş-albaştrii au avut parte de susţinere specială din peluză. Alături de fanii Stelei a luat loc şi fostul campion mondial la box, Leonard Doroftei. Acesta a acceptat să stea chiar lângă liderul galeriei, Gheorghe Mustaţă, iar cei aproximativ 10.000 de oameni din peluză i-au strigat numele înainte de startul partidei. **(Marius GÂRLAŞIU)**

PETROLUL

LI S-A REDUS SUSPENDAREA CU 2 ETAPE

Comisia de disciplină a FRF a admis cererea de revizuire a celor de la Petrolul referitoare la suspendarea terenului pentru 6 etape şi amendarea cu 6.000 de lei după incidentul care a dus la rănirea lui Galamaz în meciul cu Steaua. Apelul depus de avocatul clubului Bogdan Filcea le-a adus ieri petroliştilor o reducere a sancţiunii la 4 etape suspendare şi 4.000 de lei. **(Marian DIMA)**

S-A „STRICAT" ACOPERIŞUL DE LA NATIONAL ARENA?!

Înaintea partidei Steaua - AEK Larnaca, oficialii meciului au cerut ca stadionul să fie acoperit, dar Primăria s-a opus

Cristian VOINEA
cristian.voinea@prosport.ro

La prima problemă de ordin meteorologic au apărut şi neînţelegerile între clubul Steaua şi oficialii Primăriei. Şefii roş-albaştrilor au cerut ca stadionul să fie complet închis, dar s-au lovit de un refuz categoric din partea oficialităţilor oraşului.

La şedinţa tehnică înainte de meci, cele trei părţi, Steaua, UEFA şi AEK Larnaca, au cerut ca acoperişul să fie tras la ora partidei. Primăria s-a opus cu un motiv incredibil pentru un stadion care este nou. „Au spus că au nu ştiu ce probleme de soft, că e stricat şi nu se poate trage acum. Nu e normal noi să plătim chirie şi să nu beneficiem de toate facilităţile", a spus pentru ProSport un oficial al roş-albaştrilor. Oficialii Primăriei s-au apărat şi au spus că nu era necesar ca stadionul să fie acoperit: „Producătorul ne-a spus că dacă tragem acoperişul la temperaturi sub 7 grade Celsius pierdem garanţia. Nici nu este nevoie de aşa ceva şi, din ce ştiu eu, ciprioţii au vrut să se joace fără acoperiş. Dacă o parte se opune, nu mai este nimic de făcut". ■

Singurul meci la care s-a tras acoperişul pe National Arena a fost Steaua - Rapid

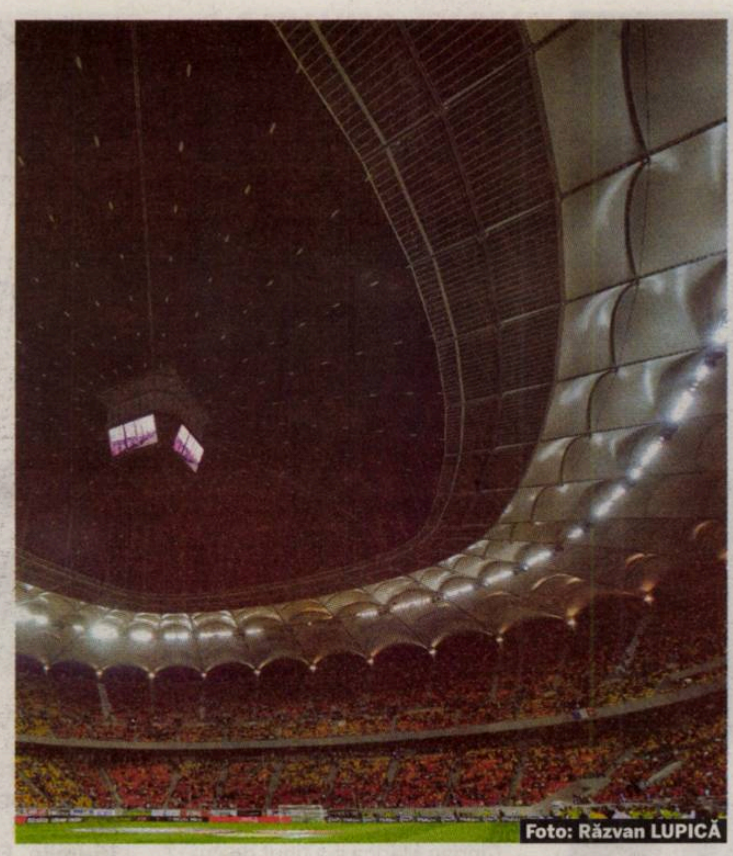

Foto: Răzvan LUPICĂ

Foto: Alexandru HOJDA

1.700
de bilete pe oră a vândut Steaua în ultimele patru zile

ASTA E STEAUA!

Roş-albaştrii au avut aseară parte de o atmosferă unică în România într-un stadion în care nu îţi puteai auzi nici măcar gândurile din cauza vacarmului creat de fani

Costin NEGRARU
costin.negraru@prosport.ro

Stadionul-bijuterie din Bucureşti a fost aseară locul în care cei care se întreabă de ce e Steaua specială au putut găsi cu uşurinţă răspunsul. Ţipătul celor 50.000 de oameni a făcut ca inimile să sară peste bătăi, iar pentru jucătorii lui Ilie Stan aflaţi în faţa meciului decisiv în Europa nici că se putea o scenă mai bună.

Steaua şi Naţional Arena pare cuplul momentului. Stadionul încă atrage, poţi observa asta clar din sutele de bliţuri care pornesc la foc automat încă de la primele porţi. Dar aseară oamenii au spart recordul de asistenţă pentru Rusescu şi Martinovic şi mai puţin pentru a-şi posta pe Facebook poze de pe cel mai modern stadion al României. Ceaţa ce a căzut asupra oraşului încă de la lăsarea întunericului nu s-a simţit în stadion. A dat senzaţia unui soi de fum artificial, de genul celui folosit la marile concerte. Pentru că aseară, în tribunele Naţional Arena a fost un spectacol.

LOJĂ *Gigi Becali a părut caraghios, în timp ce „Bursucul" şi Hagi erau zgribuliţi de frig*

ZGOMOTUL VIOLENT CARE ÎNGHEAŢĂ

Aplauzele celor peste 50.000 de oameni te lovesc violent în tâmplă, iar corul de fluierături îţi perforează la fel de puternic timpanele. E doar prezentarea echipelor, Naţional Arena nu e încă plin, dar zgomotul te îngheaţă. Unii se bucură pe inelele exterioare de ultimele fumuri de ţigară sau scot cu greu din buzunar câte 10 ron pentru un hot-dog. Cei care sunt deja în stadion nu mai au răbdare cu coregrafia: „Îi rugăm pe cei de la peluză să lase plăcuţele jos. Aşteptaţi semnalul şefului de galerie", atenţionează crainicul. Astea sunt riscurile, într-o peluză de aproape 20 de mii de inşi nu toţi sunt ultraşi.

O STEA CÂT O PELUZĂ

Peluzele strigă Steaua, tribunele victorie. Acum e apogelul, întrucât stadionul e plin ochi. Doar lângă cei vreo o sută de ciprioţi au mai rămas scaune goale. Se ridică şi plăcuţele pentru prima coregrafie a galeriei de când echipa a plecat din Ghencea. Roşu – albastru -alb şi o stea uriaşă în centru pentru o seară în care Steaua trebuie să fie în centrul Europei. Pe Naţional Arena de ieri numai jucător la AEK Larnaca să fi fost să nu te mişte atmosfera făcută de fanii roş-albaştrilor. ■

ATU
Chipciu (în galben) impresionează prin tehnica sa în regim de viteză

5.000
de euro
pe lună câștigă în acest moment Chipciu la FC Brașov, fiind unul dintre cei mai bine plătiți fotbaliști din lot

12.000
de euro
este suma lunară care îi va intra în cont mijlocașului de 22 de ani după venirea la Steaua

Foto: Bogdan IORDACHE

CHIPCIU SEMNEAZĂ MARȚI!

Mijlocașul pe care și-l dorește Gigi Becali va parafa înțelegerea cu Steaua după meciul roș-albaștrilor cu Voința Sibiu, ultimul din acest an (luni, de la ora 20:00)

Cristian SCUTARIU
cristian.scutariu@prosport.ro

Alexandru Chipciu (22 de ani) e în ultima perioadă cel mai la modă nume în Liga I. Steaua este foarte aproape să-l transfere, fotbalistul fiind deja de acord cu oferta pe care Becali i-a făcut-o prin intermediul lui Ioan Neculaie. În calea înțelegerii nu mai stau decât detalii legate de suma oficială de transfer, iar fotbalistul urmează să semneze cu Steaua marți, după meciul roș-albaștrilor cu Voința.

Întârzierea anunțului oficial este cauzată de o manevră pe care cei doi boși vor să o facă împotriva clubului care l-a format pe jucător. Gigi Becali și Ioan Neculaie vor să perfecteze transferul mijlocașului pe o sumă mică, pentru a „dribla" Sporting Pitești, club care deține 50% din jucător. Sporting, echipă la care este acționar și președintele dinamovist Nicolae Badea, ar urma să primească jumătate din milionul de euro pe care Neculaie îl vrea pe fotbalist. Totuși, șeful Brașovului dorește să se înțeleagă cu Becali ca suma oficială de transfer să fie una mult mai mică, astfel că „pierderile" către Sporting să fie pe măsură. În cazul în care Becali va fi de acord cu manevra, patronul roș-albaștrilor ar beneficia de o reducere până la 800.000 de euro.

MIJLOCAȘUL VREA LA STEAUA

„Chipciu a ales Steaua, trebuie să se mai înțeleagă cluburile. Ar fi bine pentru băiat să joace la un nivel mai mare din iarnă", a mărturisit impresarul jucătorului, Victor Becali, acesta confirmând informațiile prezentate de ProSport. Astfel, semnarea contractului ar urma să fie realizată marți dimineață, după meciul Stelei cu Voința Sibiu. Așa cum era de așteptat, Becali a infirmat zvonurile conform cărora transferul s-ar amâna din cauză că nu s-a înțeles cu FC Brașov și a pus totul pe seama nefinalizării discuțiilor cu Chipciu. „M-am înțeles cu Neculaie, trebuie să fac la fel și cu jucătorul. Nu cred că vor mai fi probleme", a spus omul cu banii de la Steaua.

> Cred că în această iarnă este momentul să fac pasul către o echipă mai mare din România
> **Alexandru Chipciu,** mijlocaș FC Brașov

JOACA DE-A TRANSFERUL

Victor STOICESCU
victor.stoicescu@prosport.ro

Adrian Porumboiu vrea să-l transfere pe Florin Costea (foto) de la Steaua și a discutat cu Gigi Becali despre o eventuală trecere a fostului atacant oltean la Vaslui. După ce păreau că s-au înțeles, Becali a dat-o la întors.

Becali și Porumboiu au început negocierile în urmă cu o săptămână, când patronul moldovenilor i-a spus omologului de la Steaua că este gata să-i plătească pe Florin Costea suma de bani care l-a costat în momentul în care a semnat cu gruparea din Ghencea, adică 500.000 de euro. Afacerea era ca și realizată, dar se pare că totul depinde de meciul de la Zürich, decisiv pentru calificarea în primăvara europeană. Astfel, patronul stelist vrea să-l transfere pe Wesley de la Vaslui și este dispus să-l cedeze pe Costea doar în anumite condiții, și anume, la schimb cu atacantul sud-american plus o sumă de bani, adică un milion de euro plus TVA.

Foto: Bogdan IORDACHE

Florin Costea a fost transferat ieri pentru câteva minute la Vaslui. Gigi Becali s-a răzgândit însă

DECIZIA FINALĂ, PESTE O SĂPTĂMÂNĂ

„Da, este adevărat că m-am înțeles cu domnul Porumboiu, dar asta a fost acum o săptămână. De atunci s-au schimbat lucrurile, m-am răzgândit, Florin nu mai pleacă la Vaslui. Porumboiu nu minte, ne-am înțeles și pentru Wesley, i-am zis că îi mai dau și un milion de euro cu TVA inclus și asta a fost", a declarat finanțatorul stelist, Gigi Becali. De asemenea, Adrian Porumboiu a recunoscut negocierile pentru Florin Costea, dar va lua o decizie doar la finalul anului. „Prețul este cel fixat de Gigi Becali, dar despre un transfer vom discuta după partida cu Rapid din campionat", a explicat patronul moldovenilor.

PUBLICITATE

Te urmăresc blestemele?
Poate nu ai un RCA de calitate.

RCA - Asigurarea de răspundere civilă auto obligatorie

Prin soluționarea rapidă a daunelor, persoanele păgubite nu mai au niciun motiv să te blesteme.

- Produse de asigurare accesibile și de calitate
- Servicii profesioniste în soluționarea daunelor
- Rețea de 480 service-uri auto partenere

Intră pe www.rcauniqa.ro pentru a cere o ofertă.

Ia-ți un RCA de calitate de la UNIQA Asigurări.

UNIQA Asigurări

FC ZÜRICH 2
FC VASLUI 0

www.prosport.ro

GRUPA D

IERI

Zürich - Vaslui	2-0 (0-0)
Lazio - Sporting	2-0 (1-0)

CLASAMENT

1. Sporting	6	4	0	2	8-4	12
2. Lazio	6	2	3	1	7-5	9
3. FC Vaslui	6	1	3	2	5-8	6
4. FC Zürich	6	1	2	3	5-8	5

S-AU JUCAT:

Lazio - Vaslui	2-2
Zürich - Sporting	0-2
Vaslui - Zürich	2-2
Sporting - Lazio	2-1
Sporting - Vaslui	2-0
Zürich - Lazio	1-1
Vaslui - Sporting	1-0
Lazio - Zürich	1-0
Vaslui - Lazio	0-0
Sporting - FC Zürich	2-0

UEFA EUROPA LEAGUE

GHINION

CERNIAUSKAS, ÎNLOCUIT ÎN MINUTUL 32

Portarul Cerniauskas s-a accidentat aseară în minutul 32 și a fost înlocuit de Claudiu Puia (24 de ani), care a debutat astfel pentru moldoveni în cupele europene. Portarul lui FC Vaslui a mai jucat doar în meciul cu Dunărea Galați (4-1) din optimile Cupei României, iar în rest a luat loc doar pe banca de rezerve. **(Victor STOICESCU)**

„IRESPONSABIL“

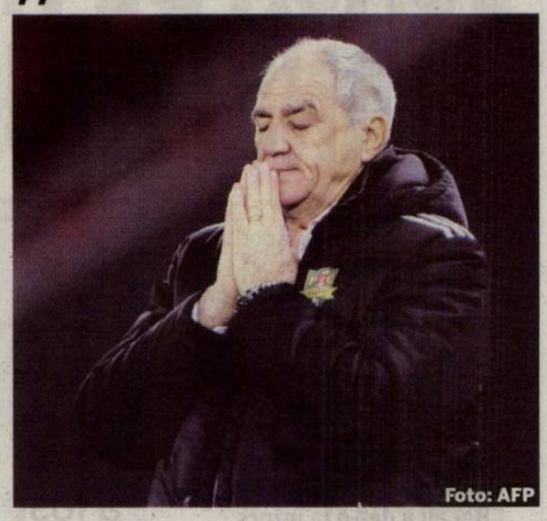
Foto: AFP

Hizo l-a criticat pe Gerlem pentru greșeala de la primul gol

Tehnicianul lui FC Vaslui, Viorel Hizo (foto), a pus înfrîngerea de aseară pe seama absențelor numeroase, dar și pe accidentările lui Cerniauskas și Sînmărtean din timpul partidei cu FC Zürich (0-2).

„Dulăul“ a declarat imediat după joc că nu are ce să le repsoșeze jucătorilor săi. „Am făcut schimbările pe accidentări. Am forțat foarte mult, n-a ce să le reproșez jucătorilor. Am fost nevoit să bag un portar care a a apărat doar în Cupă. A ieșit și Sînmărtean, nu credeam că vom avea asemenea probleme. Asta ne-a anulat toată forța ofensivă. Ne-a lipsit și Papp la fazele fixe. Am avut cîteva ocazii, dar n-am reușit să marcăm. Arbitrajul a fost fără greșeală, n-am cum să mă plîng. Vreau să felicit echipa pentru tot ce a reușit în această grupă. Gerlem a fost total iresponsabil, a pierdut mingea și am luar primul gol din cauza lui“, a declarat Hizo.

PUBLICITATE

„NU SE AȘTEPTA NIMENI SĂ NE CALIFICĂM!“

Adrian Porumboiu este sigur că dacă ar fi jucat Wesley, Papp și Temwanjera altul ar fi fost rezultatul din meciul cu FC Zürich. „Nu se aștepta nimeni să ne calificăm. Atât am putut, atât am realizat. Am avut și ghinion. L-am pierdut pe Lucian Sânmărtean în timpul meciului. Cu el în teren altul ar fi fost rezultatul „, a declarat finanțatorul moldovenilor după 0-2 cu Zürich.

CORESPONDENȚA DIN ZÜRICH

DE LA ALIN BUZĂRIN

DESCULȚI ÎN PLOAIE

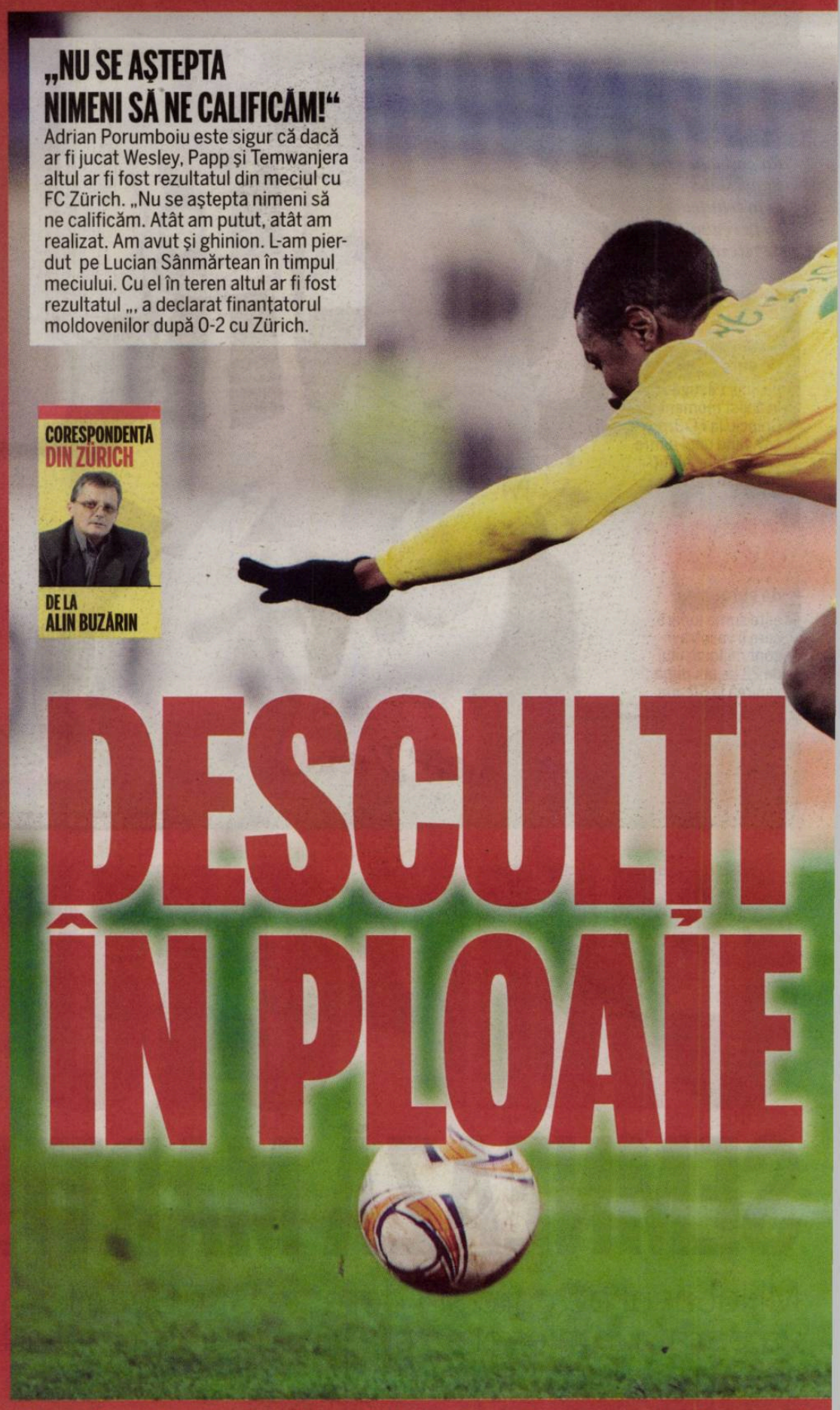

Cu efectivul decimat, Vasluiul n-a putut repeta Lazio, ratând într-un mod lamentabil calificarea

Două remize cu Lazio și trei puncte cu Sporting nu înseamnă doar realizarea graficului, ci o nesperată depășire de plan. Însă un singur punct din șase cu Zurich e o neîmplinire care strică socotelile. Doar un punct în fața unui adversar net inferior, cu o filosofie empirică și simplificată a fotbalului. Aseară, FC Vaslui a dezamăgit, a pierdut cu 2-0 cu FC Zurich și este eliminată din Europa.

De ce doar un punct? Pentru că ploaia atât de benefică vieții și operei lui Adrian Porumboiu a stat înainte de meci, lăsând loc frigului pătrunzător. Dar nu a fost cauza. Ci proasta conjunctură a astrelor. Care au lăsat Vasluiul fără stâlpul Papp, fără arcul Wesley și fără săgeata Temwanjera înainte de acest meci. Dar și fără portarul Cerniauskas și fără violonistul Sânmărtean în timpul lui.

Portarul s-a accidentat la încălzire, a tras de el o jumătate de oră, dar a trebuit să abandoneze, lăsându-i locul neexperimentatului Puia. Artizanul cu numărul 18, cu glezna dreaptă cât pepenele, a tras de el cât a putut, a și încercat câte ceva, dar în minutul 54 a trebuit să iasă, lăsându-i locul lui Gerlem.

GERLEM, GREȘEALĂ DE NEPERMIS

Poate că aseară, una rece, ar mai fi fost o speranță, chiar dacă Vasluiul nu făcea cel mai grozav meci al său.

Peter Jovanovic, mijlocaș FC Vaslui

Sunt dezamăgit de evoluția mea. Trebuia să-mi ajut mai mult colegi, eu cred că am jucat modest

Poate Adailton, poate Bello, poate vreo fază fixă, cine știe. Dar Gerlem a pierdut o minge simplă, pe care n-avea voie s-o piardă, era minutul 69, Mairgairaz s-a pomenit cu balonul pe șut, iar Puia n-a schițat niciun gest. Fără atâția oameni de bază, Vasluiul a căzut moral, știa de pe tabelă că Lazio conduce, dar tot se putea întâmpla ceva, dacă Gerlem nu punea doar capul ușor la o minge pe care putea s-o stopeze. Astfel s-a ratat oportunitatea revenirii

2 0 FC ZÜRICH FC VASLUI

„TOȚI CREDEAU CĂ VOM FI ULTIMII“

Foto: Dan DUȚĂ

Adailton crede că FC Vaslui a ieșit cu fruntea sus din Europa

Chiar dacă FC Vaslui a fost eliminată din Europa League după 0-2 la Zürich, Adailton (foto) a spus că echipa sa a părăsit competiția cu demnitate și trebuie să se concentreze de acum încolo pe parcursul din campionat.

„Am jucat bine în repriza a doua, dar am luat prea ușor golurile. Toată lumea a avut încredere în noi, păcat că am ratat calificarea. Am riscat, am avut ocazii, dar elvețienii ne-au dat goluri prin execuții spectaculoase. La început, toți credeau că vom fi ultimii din grupă, dar iată că am terminat pe locul 3 și am obținut 6 puncte", a spus Adailton, care a privit deja spre viitor: „Trebuie să ne concentrăm pe meciurile de campionat, nu mai avem ce face după ce am ratat calificarea. Ne așteaptă un meci dificil cu Rapid. Ieșirea lui Sînmărtean a contat mult. E foarte important pentru noi". ■

EUROPA LEAGUE

MECIURILE DE AZI

GRUPA A

20:00 PAOK – Rubin Kazan
20:00 Shamrock – Tottenham

CLASAMENT

1. PAOK	5	3	2	0	9-5	11
2. Rubin	5	3	1	1	10-4	10
3. Tottenham	5	2	1	2	5-4	7
4. Shamrock	5	0	0	5	4-15	0

GRUPA B

20:00 Hannover – Vorskla
20:00 Copenhaga – Standard

CLASAMENT

1. Standard	5	3	2	0	8-1	11
2. Hannover	5	2	2	1	6-6	8
3. Copenhaga	5	1	2	2	5-8	5
4. Vorskla	5	0	2	3	3-7	2

GRUPA G

22:05 Alkmaar – Metalist Harkov
22:05 Austria Viena – Malmö

CLASAMENT

1. Metalist	5	4	1	0	14-5	13
2. AZ Alkmaar	5	1	4	0	9-6	7
3. Austria Viena	5	1	2	2	8-11	5
4. Malmö FF	5	0	1	4	4-13	1

GRUPA I

22:05 Udinese – Celtic
22:05 Atletico Madrid – Rennes

CLASAMENT

1. Atletico	5	3	1	1	8-3	10
2. Udinese	5	2	2	1	5-6	8
3. Celtic	5	1	2	2	5-6	5
4. Rennes	5	0	3	2	4-7	3

GRUPA H

22:05 Brugge – Braga
22:05 Birmingham – Maribor

CLASAMENT

1. Sp. Braga	5	3	1	1	11-5	10
2. Club Brugge	5	3	1	1	11-8	10
3. Birmingham	5	2	1	2	7-8	7
4. NK Maribor	5	0	1	4	6-14	1

Dezamăgire e foarte mare. Ne-a lipsit prospețimea. Eu încă din prima repriză am simțit dureri mari la gleznă și nu am putut termina meciul. La 1-0 am plecat la vestiare, fiindcă eram frustrat ca nu mai pot să-mi ajut echipa

Lucian Sânmărtean, mijlocaș FC Vaslui

MODEȘTI
Vasluienii, în frunte cu Yero Bello (în galben), au evoluat penibil aseară și au ratat o calificare care le-a stat la îndemână tot timpul

Foto: AFP

momentele de vârf avute cu Sporting și după 0-2 aseară, la Zürich

în joc, mai fuseseră ocazii și-n prima repriză, dar, cu un sfert de oră înainte de final, egalarea era obligatorie.

MOLDOVENII, FĂRĂ REPLICĂ

Cu multe baloane cărate și cu o construcție lentă, galben-verzii nu puteau face mai mult. Făcuseră alte dăți, dar acum, decimați și căzuți moral, n-au avut puterea decât să ofere daruri. I-au oferit unul, înlocuit în poleială, rezervei Buff, care, cu un minut înainte de final, a plecat pe contraatac și a făcut 2-0, scor nefiresc pentru un meci în care, 60-70 de minute, cheia a fost la români.

După golul doi s-a așternut liniștea și s-a pus ploaia. De data asta cu totul inutil pentru Adrian Porumboiu. ■

Cred că Vasluiul aflând că Lazio conduce la pauză a decis să atace mai mult, s-a deschis în defensivă și ne-a dat posibilitatea să câștigăm

Urs Fischer, antrenor FC Zürich

FC ZÜRICH 2
Marcatori:
'70 Margairaz 1-0
'90 Buff 2-0
Antrenor: Urs Fischer
Rezerve: 1. Leoni - 21. Barmettler, 24. Brunner, 27. Schonbachler
Schimbări: 11. Nikci ★★ (Djuric, '62), 15. Buff ★★★(Aegerter, '71), 31. Drmic (Chermiti, '84)
Cartonașe galbene: -
Cartonașe roșii: -

FC VASLUI 0
Marcatori:
-
Antrenor: Viorel Hizo
Rezerve: 5. Zmeu, 8. Gheorghiu, 27. H. Luz, 30. R. Costin
Schimbări: 22. Puia ★★ (Cerniauskas, '32), 25. Gerlem ■ (Sânmărtean, '54), 88. Buhăescu (Jovanovic, '80)
Cartonașe galbene: Gladstone '34
Cartonașe roșii: -

4-4-2: 32 GUATELLI ★★★; 28 BEDA ★★, 2 J. TEIXEIRA ★★; 16 KOCH ★★, 3 RODRIGUEZ ★★★; 8 ZOUAGHI ★★, 7 AEGERTER (CPT.) ★★★; 5 MARGAIRAZ ★★★, 14 DJURIC ★★★; 25 MEHMEDI ★★, 9 CHERMITI ★★

4-2-3-1: 9 Y. BELLO ★; 18 SÂNMĂRTEAN ★★, 77 JOVANOVIC ★; 10 ADAILTON (CPT.) ★★; 23 PAVLOVIC ★, 88 GLADSTONE ★★; 11 MILISAVLJEVIC ★★, 20 MILANOV ★; 26 FARKAS ★★, 21 BALAUR ★★; 12 CERNIAUSKAS ★★

Arbitru: Maksim Layuşkin ★★★; **Asistenți:** Oleg Tselovanikov ★★★ și Vladimir Kazmenko ★★★ (toți din Rusia); **Stadion:** Letzigrund (Zürich); **Spectatori:** 6.200

JUCĂTORUL MECIULUI
MARGARAIZ ★★★

★★★★★ Excelent ★★★★ Foarte bine ★★★ Bine ★★ Mediocru ★ Slab ■ Foarte slab

PUBLICITATE

„IUBESC CULORILE ROŞ-ALBE“

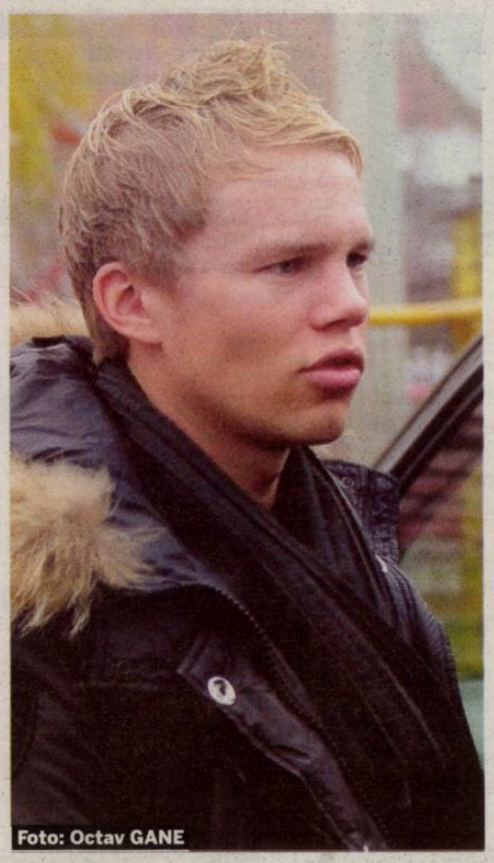
Foto: Octav GANE

„Câinii“ joacă în echipament asemănător cu cel al lui Kaiserslautern, formaţia din oraşul natal al lui Grote

Mircea DOMINTE
mircea.dominte@prosport.ro

Pentru că nu cunoaşte pe nimeni din România, Dennis Grote (25 de ani), jucătorul sosit în probe la Dinamo, l-a contactat pe Ionel Gane, cel cu care a fost coechipier în 2005 la Bochum.

„Chiar azi (n.r. - ieri) am vorbit cu Grote. Mi-a dat un sms cu numărul lui şi am acceptat cu plăcere să vorbim. Dacă-şi va prelungi cu câteva zile şederea în România ne vom şi întâlni”, a declarat „Jerry” Gane pentru ProSport. De altfel, în ciuda unei prime impresii bune pe care i-a făcut-o România, mijlocaşul nu a apucat să iasă la plimbare. „Voi ieşi puţin azi prin centrul Bucureştiului, fiindcă sunt curios cum arată oraşul”, a explicat Grote pentru ProSport.

6
goluri
a marcat Grote în Bundesliga, toate pentru Bochum

69
de meciuri
a adunat Grote în Bundesliga, toate pentru Bochum

ALB-ROŞU, MAREA IUBIRE

Faptul că Dennis dă probe la Dinamo nu este chiar întâmplător, fiindcă echipa îi aduce aminte de cea din oraşul său natal, Kaiserslautern, care avea aceleaşi culori. „Dintotdeauna echipa mea de suflet a fost Kaiserslautern. Dacă tot nu am jucat acolo, poate voi evolua la Dinamo în alb-roşu”, a completat jucătorul.

STANCIU, APROAPE DE DINAMO

Mijlocaşul de 18 ani a semnat două contracte cu FC Vaslui, dar unul dintre ele a fost declarat nul zilele trecute

Nicu BĂDESCU
nicu.badescu@prosport.ro

Dinamo aşteaptă decizia comisiilor FRF în ceea ce-l priveşte pe Nicuşor Stanciu, pe care vrea să-l legitimeze cât mai rapid. Mijlocaşul de 18 ani a semnat în toamnă două contracte cu FC Vaslui, unul ca junior şi unul ca senior, dar a depus memorii pentru ca ambele acte să fie declarate invalide.

„Câinii” se apropie uşor-uşor de una dintre cele mai importante lovituri pe piaţa transferurilor în această iarnă. Dinamoviştii sunt aproape să rezolve achiziţionarea lui Nicolae Stanciu, unul dintre cele mai promiţătoare talente din fotbalul românesc actual. Acesta a semnat în septembrie două contracte cu FC Vaslui, dar a cerut invalidarea acestora. Zilele trecute, fotbalistul a primit un răspuns în privinţa primului dintre ele, cel parafat în calitate de junior, iar în următoarele săptămâni aşteaptă şi un răspuns în privinţa celui de-al doilea. Totuşi, şansele ca Stanciu să primească un răspuns favorabil cererii sale sunt destul de mari, astfel că trecerea sa în „Groapă” pare o chestiune de timp.

Foto: Bogdan IORDACHE

2
selecţii
şi un gol are Stanciu la naţionala de tineret antrenată de Emil Săndoi

KONE PIERDE STARTUL

Mijlocaşul lui Dinamo va participa la Cupa Africii alături de naţionala

Burkinei Faso şi va rata pregătirea alături de „câini”

Nicu BĂDESCU
nicu.badescu@prosport.ro

Mircea DOMINTE
mircea.dominte@prosport.ro

Djakaridja Kone, unul dintre cei mai importanţi jucători ai „câinilor”, nu va fi prezent alături de coechipierii săi în stagiile de pregătire, el fiind selecţionat la naţionala Burkinei Faso pentru Cupa Africii.

Liviu Ciobotariu rămâne fără închizător şi nu se ştie când îl va recupera. Duminică, pe terenul Astrei, Djakaridja Kone a primit al patrulea cartonaş galben în acest sezon şi, automat, este suspendat pentru etapa a 18-a, pe care Dinamo o va juca la Târgu Mureş. Jucătorul de culoare a primit liber de la conducerea tehnică încă din această săptămână şi va pleca la Paris, unde este familia sa.

CANTONAMENT DUPĂ REVELION

Africanul nu se va întoarce însă curând la echipa sa de club, pentru că, ironia sorţii, este singurul dinamovist calificat la un turneu final în 2012. Kone a fost selecţionat de Paulo Duarte, antrenorul Burkinei Faso, în lotul pentru Cupa Africii organizată de Guineea Ecuatorială şi Gabon. Competiţia se desfăşoară în perioada 21 ianuarie – 12 februarie 2012, iar naţionala lui Kone va debuta în a doua zi a turneului. Totuşi, el nu va putea să participe nici măcar la reunirea lui Dinamo, programată pentru 9 ianuarie, pentru că lotul Burkinei Faso se va strânge pe 4 ianuarie.

PIERDE TOATĂ PREGĂTIREA

Din acest motiv, mijlocaşul defensiv al lui Ciobotariu va pierde toată pregătirea centralizată pe care echipa sa o va face în această iarnă. Dinamo are programate două cantonamente: primul în Antalya, în perioada 21 ianuarie – 1 februarie, iar al doilea în Belek, între 3 şi 15 februarie. Astfel, dacă Burkina Faso va ajunge în fazele superioare ale competiţiei (este în grupă cu Angola, Coasta de Fildeş şi Sudan) are şanse mici să mai prindă vreo zi de pregătire alături de colegii săi de la echipa de club şi va veni direct în România.

Colegii, antrenorul şi conducătorii clubului mi-au urat de pe acum succes la Cupa Africii
Djakaridja Kone
mijlocaş Dinamo

16
meciuri
din 17 posibile a jucat Kone în acest sezon de Liga I

3
ani
este durata noului contract semnat de african săptămâna trecută cu Dinamo

Foto: Vlad CONSTANTINESCU

GIGI „DU-TE LA RAPID!”

PORUMBOIU „MĂ MAI GÂNDESC”

Cei doi finanţatori se tachinează telefonic ori de câte ori au ocazia. Patronul Stelei speră ca fostul arbitru să-i devină rival în Capitală

Alex AMIRONOAIEI
alex.amironoaiei@prosport.ro

Victor STOICESCU
victor.stoicescu@prosport.ro

Rivalităţile dintre patronii cluburilor din Liga I sunt, de cele mai multe ori, doar de faţadă. Show-ul de pe micile ecrane derivă de fapt din relaţiile de prietenie.

În acest context, o discuţie telefonică între Gigi Becali şi Adrian Porumboiu s-ar putea răsfrânge asupra viitorului Rapidului. Cum? Patronul Stelei îşi provoacă omologul de la Vaslui, să se mute în Giuleşti.

Că Gigi Becali e vocea întâi dintre conducătorii din Liga I nu e o noutate. El a fost cel care a anunţat prima oară că Adrian Porumboiu intenţionează să lase Vasluiul pentru Rapid, dar, surprinzător, în spatele acelor afirmaţii se afla şi o dorinţă ascunsă de a sa. În ultimele săptămâni, Becali îl tachinează încontinuu pe finanţatorul moldovenilor, concluzia fiind aceeaşi: „Cumpără Rapidul”.

„NU MAI BĂGA BANI LA VASLUI!”

ProSport a aflat cum a decurs una din ultimele discuţii dintre cele două personaje de top din fotbalul românesc, la finele căreia, Porumboiu se pare că a căzut serios pe gânduri. „De ce vrei să mai cumperi jucători pentru echipa aia (n.r. - Vaslui)? Parcă bagi bani într-un cal mort. Nu vezi că îţi vin 20:30 de oameni la meci? Dacă vrei să te baţi cu mine, cumpără şi tu o echipă cu nume, cu palmares, ca Rapid. Să vină lumea la stadion”, a fost mesajul lui Becali. Acum, Porumboiu pare dispus să ia din nou legătura cu George Copos, cel care infirmă că afacerea s-ar putea realiza, dar aşteaptă să vadă cum se termină anul pentru FC Vaslui. ■

Porumboiu vrea să cumpere Rapidul de la Copos. Mi-ar plăcea pentru că el bagă bani şi aş avea cu cine să mă bat
Gigi Becali, patron Steaua

PSV - RAPID
ora 20:00, sport.ro

GRUPA C

AZI
PSV - Rapid
Hapoel - Legia

UEFA EUROPA LEAGUE
ora 20:00, Sport.ro

CLASAMENT

1. PSV	5	4	1	0	11-4	13
2. Legia	5	3	0	2	7-7	9
3. Hapoel	5	1	1	3	8-9	4
4. Rapid	5	1	0	4	4-10	3

PSV (4-3-3)
Antrenor: Fred Rutten
Rezerve: 33. Sinouh - 2. Manolev, 5. Pieters, 17. Tamata, 24. Ritzmaier, 14. Mertens, 10. Wijnaldum
Absenţi: Wuytens (accidentaţi), Isaksson, Manolev, Bouma, Toivonen, Lens (menajaţi)

SPORT.RO AZI, ora 20:00, Sport.ro

RAPID (4-3-3)
Antrenor: Răzvan Lucescu
Rezerve: 89. Straton - 7. Deac, 11. Pancu, 15. Oros, 30. A. Ioniţă, 32. I. Apostol, 80. Teixeira
Absenţi: Herea, Roman, Creţu, Ezequias (accidentaţi)

Arbitru: Simon Lee Evans; **Asistenţi:** Edward King şi Philip Thomas; **Adiţionali:** Dean John şi Kevin Morgan (toţi din Ţara Galilor) **Stadion:** „PSV Stadion” (Eindhoven)

VREMEA
8°C
Cer înnorat

COTE PARIURI

	1	X	2
Bet-at-home	1.30	3.90	9.00
Public Bet	1.35	4.40	8.40
Casa Pariurilor	1.35	4.50	8.50

PUBLICITATE

BRAȘOV / “STEGARII” SUNT NEÎNVINȘI CU GAZ METAN

Deși FC Brașov și Gaz Metan s-au întâlnit până acum de 11 ori în Liga I, mediașenii nu au reușit să câștige niciodată! Șapte meciuri au fost câștigate de echipa de sub Tâmpa, dintre care două pe terenul din Mediaș, acolo unde se va juca și primul meci al etapei a 18-a. **(Mircea DOMINTE)**

SURPRIZĂ / EXISTĂ VIAȚĂ LA ACELAȘI CLUB ȘI DUPĂ DEMITERE. S-A CONVINS BADEA, CARE A FOST REINSTALAT LA 4 ZILE DUPĂ CE A FOST DEMIS

LA VREMURI NOI, TOT EL

Antrenorul Ionuț Badea a fost rechemat la echipă după ce patronul Walter n-a găsit o variantă mai bună!

Vlad MĂCICĂȘAN
vlad.macicasan@prosport.ro

Fotbalul românesc e plin de surprize și nu încetează să uimească suporterii. În așteptarea noului antrenor, jucătorii lui „U” s-au trezit ieri în vestiar cu cel de care s-au despărțit în urmă cu patru zile. Ionuț Badea a intrat pe ușă și le-a spus că tot el va fi antrenor. Walter a decis să continue cu Badea după ce variantele Pustai, Bergodi, Rednic și Grigoraș au picat pe rând.

Situație hilară ieri la antrenamentul lui „U” Cluj. Claudiu Niculescu și-a încheiat brusc noua carieră de tehnician interimar, care a durat doar două antrenamente. „Îmi pare foarte rău pentru Ionuț. E un antrenor în care am crezut foarte mult, dar s-a ajuns într-un punct în care nu se mai puteau schimba lucrurile. Niculescu se va ocupa de pregătirea echipei”, spunea Walter duminică. Surpriză însă marți noaptea, atunci când omul de la care clubul își lua „la revedere” pe site-ul oficial l-a sunat pe Niculescu și i-a spus că revine. A schimbat și ora antrenamentului de la 11:00 la 14:00 și s-a prezentat în vestiar ca și cum nimic nu s-ar fi întâmplat.

„A FOST O PERIOADĂ DE EVALUĂRI“

Oficialii au dat-o la întors și au încercat să facă situația să pară normală. „Există momente critice în viața unei echipe, momente în care e nevoie de un șoc. Șocul a fost schimbarea antrenorului, dar am ales să mizăm pe continuitate. Putem atinge obiectivul”, a fost explicația directorului sportiv Felix Grigore.

Badea spune că n-a fost nicio clipă demis, deși această știre a fost publicată pe site-ul oficial și confirmată de Walter și Niculescu: „Nu s-a pus în discuție demiterea mea. A fost doar o perioadă de evaluări”, a declarat Ionuț Badea, mulțumit că jucătorii s-au bucurat să-l revadă. „M-a satisfăcut reacția fotbaliștilor când au aflat că voi continua. Sunt mai fericit acum decât atunci când am semnat”.

PUSTAI ȘI BERGODI, PREA SCUMPI

În realitate, Badea a fost demis pentru patru zile, chiar dacă nu printr-un act oficial. Walter a tatonat pistele Cristi Pustai și Cristiano Bergodi. A fost dezamăgit când a aflat însă pretențiile financiare ale acestora. Pustai își dorea 100.000 de euro la semnătură și 120.000 de euro salariu anual, iar pretențiile lui Bergodi erau chiar mai mari de atât. Grigoraș n-a fost o variantă apreciată de Florian Walter, pe motiv că n-are nicio calificare în cupele europene la activ, iar Rednic se pare că n-a fost agreat de nucleul jucătorilor dinamoviști. Astfel, bossul lui „U” a ales să-i mai dea o șansă lui Badea, mai ales că, dacă acesta nu accepta rezilierea, trebuia să-i plătească în continuare salariul până la vară. ■

2

cazuri similare au mai fost în Liga I. Peseiro a fost demis de la Rapid și confirmat după 6 zile, în 2008, iar Bonetti a fost dat afară într-o dimineață și rechemat seara la Dinamo, în 2009

Foto: Dan TĂUȚAN

PREMIILE PRO SPORT 2011

ANTRENORUL ANULUI
Mircea Lucescu
Radu Voina
Dan Petrescu
Ladislau Bölöni
Cosmin Olăroiu
Dorinel Munteanu
Cristi Pustai
Dan Podeanu
Petre Grigoraș
Liviu Ciobotariu

CEL MAI BUN STRĂIN DIN LIGA I
Wesley
Weldon Andrade
Ricardo Cadu
Marcos Antonio
Adailton
Pablo Brandan
Rui Duarte
Vladimir Bozovic
Amadou Sougou
Novak Martinovic

SPORTIVUL ANULUI
Lucian Bute
Anca Măroiu
Loredana Dinu
Simona Alexandru
Ana-Maria Brânză
Daniela Dodean
Elizabeta Samara
Monica Niculescu
Horia Tecău
Marius Tincu

CEL MAI BUN FOTBALIST DIN LIGA A II-A
Rover Cârstea
Dorin Goga
Vlad Rusu
Daniel Opriţa
Sorin Chiţu
Daniel Florea
Alexandru Curtean
Laszlo Sepsi
Cristinel Gafiţa
Cristian Cristea

CEL MAI BUN ROMÂN DIN LIGA I
Gabriel Torje
Ovidiu Herea
Ciprian Tătăruşanu
Marius Niculae
Ionel Dănciulescu
Liviu Antal
Gabi Mureşan
Lucian Sânmărtean
Costin Curelea
Daniel Pancu

STRANIERUL ANULUI
Cristian Chivu
Răzvan Raţ
Gabriel Torje
Dacian Varga
Dorin Goian
Gigel Bucur
Cristi Săpunaru
Radu Ştefan
Costin Lazăr
Mirel Rădoi

PREMIUL PENTRU INTREAGA ACTIVITATE
Emeric Ienei
Gabriela Szabo
Ilie Năstase
Elisabeta Lipă
Cornel Dinu
Anghel Iordănescu
Ion Ţiriac
Helmut Duckadam
Ivan Patzaichin
Constantina Diţă

CEL MAI BUN FOTBALIST DIN LUME
Lionel Messi
Cristiano Ronaldo
Xavi
Iker Casillas
Wayne Rooney
Cesc Fabregas
Andres Iniesta
Sergio Aguero
Falcao
Wesley Sneijder

VOTEAZĂ-I PE CEI MAI BUNI DINTRE CEI MAI BUNI!

VOT PRIN SMS
TRIMITE OPȚIUNILE TALE LA 1813*
(ex. Petrescu, Torje, Wesley, Rat, Bute, Szabo, Oprita, Xavi)
* număr cu tarif normal, valabil în rețelele Orange, Vodafone și Cosmote

VOT PRIN TALON
Completează talonul cu datele personale și cu opțiunile tale și trimite-l la **Str. A. Vlaicu, 62-66, sect. 2, București. Data limită a poștei este 23 decembrie**

VOT ONLINE
Votează online pe **prosport.ro**
Intră pe **www.facebook.com/prosport.ro** și dă LIKE la pozele aleșilor tăi

NUME:
PRENUME:
LOCALITATE:
TEL.:
E-MAIL:

Prin participarea la scrutinul „Premiile ProSport 2011” cetățenii își dau consimțământul ca datele lor de identificare să intre în baza de date a organizatorului, conform legii 677-2001, acestea putând fi folosite pentru activitățile de marketing ale acestuia și își asumă cunoașterea și respectarea regulamentului de desfășurare a scrutinului, disponibil pe www.prosport.ro.

ANTRENORUL ANULUI
STRANIERUL ANULUI
ROMÂN DIN LIGA I
STRĂIN DIN LIGA I
SPORTIVUL ANULUI
FOTBALIST LIGA A II-A
ÎNTREAGA ACTIVITATE
CEL MAI BUN DIN LUME

OCUPAȚII / FOTBALUL PE PLAYSTATION, UN MOTAN ȘI POSTĂRILE PE BLOG AU FOST OCUPAȚIILE JUCĂTORULUI DUPĂ ACCIDENTARE

ECHIPAMENT
Astafei s-a fotografiat lângă propria-i poză, numai că în loc de minge a ținut sub braț casca pe care o va purta de acum înainte în timpul meciurilor

Am crescut mult cu Ioan Ovidiu Sabău și îi mulțumesc. Accidentarea a venit când nu se putea mai rău, dar pot să revin
Victor Astafei, atacant FCM Târgu Mureș

„JOC CU ORICE RISC!“

Foto: Dan TĂUȚAN

Astafei, atacantul lui FCM Tg. Mureș, se cere pe teren cu Dinamo, la trei luni de la comoția suferită, dar doctorii nu-și dau acceptul

Vlad MĂCICĂȘAN
vlad.macicasan@prosport.ro

Victor Astafei a scăpat de pareza pe partea dreaptă și a revenit la antrenamente, dar spune că-i lipsește fotbalul. Îi cere lui Trombetta să uite de recomandările medicilor și să-l treacă pe foaie cu Dinamo, însă știe că va fi greu să-l convingă pe italian.

Au trecut trei luni de la contactul cumplit între Țigănașu și Astafei. Ultimul a ieșit cel mai rău, după ce jucătorul Astrei l-a lovit cu fruntea în tâmplă. „Nu-mi amintesc decât că am sărit la minge. Atât”, rememorează momentele atacantul lui FCM Târgu Mureș. Mai mult de o lună a avut probleme în a-și închide ochiul drept și de auz, dar acum spune că s-a vindecat complet.

„Acum e mai greu decât atunci când trebuia să stau în pat. Simt că pot să joc, dar nu am acceptul medicilor. Umblu pe la ei să îmi dea aprobare, dar toți spun să nu intru la joc timp de șase luni”, povestește jucătorul, care va fi nevoit să poarte o cască specială un an. „Mă cam deranjează. Nu credeam că e atât de greu să joci cu cască”, dezvăluie atacantul de 24 de ani.

FIFA ȘI MOTANUL LAZY

Astafei spune că i-a fost teribil de greu să stea în casă, când i s-au interzis antrenamentele. „Stăteam toată ziua și jucam FIFA. Mă mai jucam și cu motanul, Lazy îl cheamă. E cam crizat”, glumește jucătorul, care a avut timp și pentru cealaltă mare pasiune a sa, să-și scrie gândurile pe blog. „Mă găsesc printre litere și am pornit spre găsirea altor litere, să formez propoziția vieții”, scrie Astafei într-o frază care definește situația și starea sa din acest moment. Aceea de fotbalist care e gata să o ia de la capăt și să revină pe teren.

3 zile
a stat în spital Astafei, fiind diagnosticat cu fractură de os temporal

6 etape
a apucat să joace Astafei în acest campionat, fiind titular în toate jocurile

„SĂ SE SCHIMBE LIDERUL“

Marea sa dorință e să joace sâmbătă cu Dinamo, dar nu crede că-l va lăsa Trombetta. „Va fi plin stadionul. Tremur de dorință să evoluez, dar probabil că nu voi fi lăsat, ținând cont că e și ultimul meci din acest an. Sunt sigur că putem să batem”, spune Astafei, convins că arestarea lui Țerbea și Avram a făcut rău FCM-ului. „Pe noi ne-a afectat acel scandal cu arbitrajele în care am fost implicați. Se simțea în subconștientul arbitrilor că erau speriați și se fereau să ia decizii în favoarea noastră”, crede jucătorul.

Eu aș juca aici toată cariera dacă ar exista un plan pe termen lung. Aș vrea chiar să ajung căpitan la FCM și sper să nu fiu niciodată nevoit să plec
Victor Astafei, atacant FCM Târgu Mureș

„MISTER, AJUTĂ-NE!“

Foto: Dan TĂUȚAN

1 gol a primit FCM Tg. Mureș în ultimele patru meciuri din Liga I

„Ceferiștii” sunt la mâna fostului antrenor, Maurizio Trombetta, căruia îi cer sprijinul pentru a ierna în fotoliul de lider

Daniel LUP
daniel.lup@prosport.ro

„Ceferiștii“ sunt încrezători că pot învinge sâmbătă la Ploiești, pe Astra, însă pentru a urca pe primul loc au nevoie de o mână de ajutor de la echipa tehnicianului cu care au scris istorie la Roma, Maurizio Trombetta (foto), acum la Târgu Mureș, care trebuie să încurce Dinamo.

Ultima rundă a Ligii I din 2011 poate aduce schimbarea liderului. Despărțite doar de un punct, Dinamo și CFR au meciuri dificile în deplasare, dar fiecare dintre ele speră într-un pas greșit al rivalei. Dinamo (37 de puncte) merge la Târgu Mureș, unde va întâlni un FCM pus pe picioare de Trombetta, italianul care a scris istorie cu CFR în Ligă. Cu el pe bancă, FCM a pierdut o singură dată acasă, în fața Rapidului, iar de atunci a adunat două victorii și două remize. La rându-i, CFR (36 de puncte) se deplasează în fieful Astrei, echipă care tocmai ce i-a pus piedică grupării din „Ștefan cel Mare” și care, în septembrie, a eliminat CFR-ul din Cupa României.

„MERITĂM SĂ FIM PE 1“

„Suntem interesați de meciul de la Tg. Mureș, deoarece putem urca pe primul loc. I-am urmărit atent pe cei de la FCM, care sunt în creștere de când a ajuns Trombetta acolo. E un tehnician bun și sunt convins că își poate organiza echipa în așa fel încât să obțină cel puțin un punct cu Dinamo”, a spus ieri Iuliu Mureșan, președintele lui CFR. Și jucătorii lui Jorge Costa sunt cu un ochi la meciul liderului. „Le ținem pumnii mureșenilor. Asta și pentru că acolo sunt foști colegi de-ai noștri și un antrenor cu care am lucrat”, a punctat căpitanul Cadu.

DINAMO

e campioană de toamnă

Loc	Echipa	M	V	E	Î	Gol.	Pct.	Ad
★ 1	Dinamo	17	11	4	2	31-10	37	+13
★ 2	CFR Cluj	17	11	3	3	36-14	36	+9
● 3	Rapid	17	10	4	3	27-15	34	+10
● 4	FC Vaslui	17	9	3	5	26-14	30	+6
5	Pandurii Tg. Jiu	17	8	5	4	28-17	29	+2
6	Steaua	17	8	5	4	23-14	29	+2
7	Oțelul Galați	17	8	4	5	16-14	28	+4
8	„U“ Cluj	17	7	6	4	22-16	27	+3
9	Astra Ploiești	17	6	7	4	17-16	25	-2
10	Ceahlăul	17	5	6	6	15-22	21	-3
11	Gaz Metan	17	6	2	9	25-30	20	-7
12	FC Brașov	17	5	4	8	17-16	19	-5
13	Petrolul	17	4	6	7	15-20	18	-6
14	Voința Sibiu	17	4	5	8	12-21	17	-10
▼ 15	Târgu Mureș	17	3	7	7	17-24	16	-11
▼ 16	Sportul Stud.	17	2	7	8	15-29	13	-14
▼ 17	Chiajna	17	2	4	11	10-30	10	-14
▼ 18	CS Mioveni	17	2	2	13	10-40	8	-19

Legendă: ★ Campioana merge în turul trei preliminar al LC pentru campioane ★ Vicecampioana merge în turul trei preliminar al LC pentru non-campioane ● Europa League, plus câștigătoarea Cupei ▼ retrogradare

ETAPA A XVIII-A

VINERI, 16 DECEMBRIE		
Gaz Metan - FC Brașov	20:30	Digi Sport 1
SÂMBĂTĂ, 17 DECEMBRIE		
Sportul - Chiajna	13:00	Digi Sport 1
Astra - CFR	17:00	Digi Sport 1
Tg. Mureș - Dinamo	20:30	Digi Sport 1
DUMINICĂ, 18 DECEMBRIE		
Pandurii - Ceahlăul	16:00	Dolce Sport 1
"U" Cluj - Mioveni	18:00	Digi Sport 1
Oțelul - Petrolul	20:30	Digi Sport 1
LUNI, 19 DECEMBRIE		
Steaua - Voința	20:30	Antena 1
MARȚI, 20 DECEMBRIE		
FC Vaslui - Rapid	20:30	Digi Sport 1

GOLGHETERI

13 GOLURI
M. NICULAE (Dinamo)

12 GOLURI
WESLEY (Vaslui)

OȚELUL

ABONAMENTELE, ÎNCĂ VALABILE

Conducerea clubului gălățean a anunțat că pentru prima partidă a returului, care se va disputa duminică, în compania Petrolului, vor putea fi folosite abonamentele din turul campionatului. Decizia vine în urma faptului că abonamentele pentru retur vor fi comercializate începând cu 1 februarie 2012. **(Corina MLĂDINOIU)**

SPORTUL

CURELEA: „N-AM NIMIC GRAV“

„Studenții“ pot sta liniștiți în perspectiva duelului cu Chiajna din etapa viitoare, foarte important în lupta pentru evitarea retrogradării. Accidentat în meciul cu Petrolul (1-1), **Costin Curelea (foto)** va putea intra din primul minut. „Sunt bine. Mă doare un pic, sper să nu fie entorsă. Dar simt că nu e nimic grav”, a declarat vârful dorit de Copos în Giulești. **(Marius GÎRLAȘIU)**

PUBLICITATE

4 zile + 4 nopți
de SEX cu 1 capsulă UP

- Erecție fermă, tare ca piatra
- Partide de lungă durată
- Recuperare rapidă, partide multiple

Recomandat de medici
Garantat 100% de la prima capsulă
(valabil doar la comenzile directe)

Preț: 199 lei / 1 cutie de 8 capsule

Informații și comenzi: 0742-141 072, 0764-902280, 0732-187 188
www.ultrapotenta.ro

UP ULTRA POTENTA
100% GARANȚIE

ÎN STOC!
Farmaciile DONA
Farmaciile Catena
Farmaciile Centrofarm
și alte farmacii din țară
Sunați pentru adrese.

ITALIA

STOIAN, ÎN ATENȚIA LUI JUVENTUS TORINO

Adrian Stoian, mijlocașul împrumutat de AS Roma la Bari, se află în atenția clubului Juventus Torino. După ce duminică a marcat două goluri în partida câștigată de echipa sa cu 3-1 la Brescia, în Serie B, Antonio Conte, antrenorul lui Juve, a cerut informații despre jucătorul român în vârstă de 20 de ani. **(Robert VĂTAFU)**

DECIZIE

KAREMBEU ÎNCEARCĂ SĂ O UITE PE ADRIANA

Fostul internațional francez Christian Karembeu a decis să se mute la Champery, o stațiune elvețiană din cantonul Valais, pentru a-și reveni după divorțul de fostul model slovac Adriana Sklenarikova. Cei doi s-au întâlnit prima dată în 1996 și s-au căsătorit în decembrie 1998, dar s-au separat în luna martie a acestui an. **(Robert VĂTAFU)**

SPANIA

PEREZ: „ADUCEREA LUI MOURINHO, CEA MAI IMPORTANTĂ DECIZIE“

Foto: EPA

Florentino Perez, președintele lui Real Madrid, a declarat că aducerea lui **Jose Mourinho (foto)** la echipă a fost cea mai importantă decizie a sa. „El niciodată nu renunță, indiferent de dificultatea provocării. Înfrângerea din meciul cu Barcelona doare, însă ne face mai puternici. Încrederea în lotul nostru este în fiecare zi mai mare. Cea mai importantă decizie a mea a fost aducerea lui Mourinho", a spus Perez. **(Robert VĂTAFU)**

Foto: EPA

Victoria lui Al-Sadd e cotată cu **26** la Stanleybet, în timp ce un rezultat de egalitate are cota **12**! Succesul Barcei e cotat cu **1,01**

CM AL CLUBURILOR / AL SADD - BARCELONA, AZI, 12:30, TVR 2

MESSI, ODIHNIT PENTRU FINALĂ

Barcelona luptă pentru cel de-al cincilea trofeu al anului în fața celei mai titrate echipe din Qatar, la care joacă Mamadou Niang și Kader Keita

Alex GHIURCĂU
alex.ghiurcau@prosport.ro

Pep Guardiola (40 de ani) plănuiește să-l menajeze azi pe Messi, în semifinala CM al Cluburilor, unde Barça va întâlni campioana qatareză Al-Sadd, de la ora 12:30. Catalanii sunt mai mult în vacanță în Japonia și Pep le-a permis fotbaliștilor să se plimbe prin oraș alături de iubitele lor.

Vestea că Leo Messi ar putea fi menajat în meciul cu Al-Sadd a luat prin surprindere mulți specialiști, având în vedere că argentinianul are ca miză nu numai trofeul, dar și egalarea recordului deținut de Pedro, acela de a marca în șase competiții distincte într-un an calendaristic. Chiar dacă va titulariza rezerve ca Fontas sau Cuenca, Guardiola și-a avertizat jucătorii: „Vom avea mult de muncă. Orice se poate întâmpla și nu trebuie să ne considerăm deja învingători. Sunt foarte emoționat, pentru că a fost foarte greu să ajungem aici".

AL-SADD, FOSTA ECHIPĂ A LUI ROMARIO

Al-Sadd este clubul cel mai titrat din Qatar, cu un bilanț record de 12 titluri câștigate începând cu sezonul 1971-1972. La Al-Sadd au jucat Romario și Frank Lebeouf, iar vedetele actuale sunt Mamadou Niang (71 de goluri pentru Marseille între 2005 și 2010) și Kader Keita (marcator în poarta Stelei, în Liga Campionilor, pe vremea când juca la Olympique Lyon).

PREȘEDINTE LA 23 DE ANI!

Președintele lui Al-Sadd este șeicul Mohammed Al Thani, fiul șefului statului din Qatar! El are doar 23 de ani și s-a ocupat de candidatura Qatarului pentru organizarea CM 2022, Al Thani fiind totodată o figură politică emblematică a țării.

IBRAHIM, JUCĂTORUL-SURPRIZĂ

Al-Sadd propune astăzi un jucător foarte interesant camerelor de luat vederi: mijlocașul Khalfan Ibrahim (23 de ani) a fost desemnat la doar 18 ani cel mai bun fotbalist asiatic, fiind marea speranță a fotbalului qatarez. Ibrahim este apreciat pentru tehnica sa în regim de viteză, dar și pentru acuratețea cu care execută fazele fixe.

ANTRENOR CU 10 TROFEE

Jorge Fossati (59 de ani) este un antrenor extrem de apreciat în Orient, unde se află la cel de-al doilea mandat pe banca lui Al-Sadd. El a câștigat Liga Campionilor Asiei în 2011 și a condus naționala Uruguayului pe podiumul Copei America (2004), câștigând și Copa Sudamericana cu LDU Quito (2009).

NEYMAR ÎI AȘTEAPTĂ ÎN FINALĂ!

Ținta Realului și a Barcei, Neymar, a înscris un gol, a avut o bară și numeroase driblinguri spectaculoase în semifinala câștigată de Santos cu 3-1 în fața japonezilor de la Kashiwa. Reușitele au fost semnate de Neymar, Borges și Danilo, respectiv Sakai pentru gazde. Neymar a declarat după meci: „Misiunea noastră aici este să batem Barcelona și să câștigăm trofeul". În meciul pentru locul 5, mexicanii de la Monterrey au învins Esperance Tunis cu 3-2.

Nimic nu este imposibil. Jucăm cu cea mai tare echipă din lume, dar cred în victorie! Jocul cu Barça este cel mai mare test din cariera mea și a jucătorilor mei. Vom fi umili, dar puternici

Jorge Fossati, antrenor Al-Sadd

CEL MAI TARE CLUB DIN LUME

La ora actuală, Barcelona este cel mai bun club sportiv din lume! Barça este prima la fotbal, în Primera Division, are 13 victorii din 13 la handbal și domină întrecerea de baschet din Spania, la fel cum se întâmplă și la hochei! Mai mult, Barça Alusport a învins-o cu 7-0 pe Cartagena la futsal și a câștigat titlul de campioană de iarnă. ■

ECHIPE PROBABILE

AL-SADD (4-3-3):	BARCELONA (4-3-3)
Saqr - Nabeel, Koni, Lee Jung-Soo, Belhadj - Al Bloushi, Rizik, Al Khalfan - Leandro, Niang, Keita	Valdes - Alves, Mascherano, Fontas, Maxwell - Iniesta, Keita, Thiago - Cuenca, Villa, Pedro

RONALDO PE PICIOR DE PLECARE!

Enervat că a fost huiduit după derby-ul cu Barcelona (1-3), portughezul ia în calcul o mutare la Manchester City

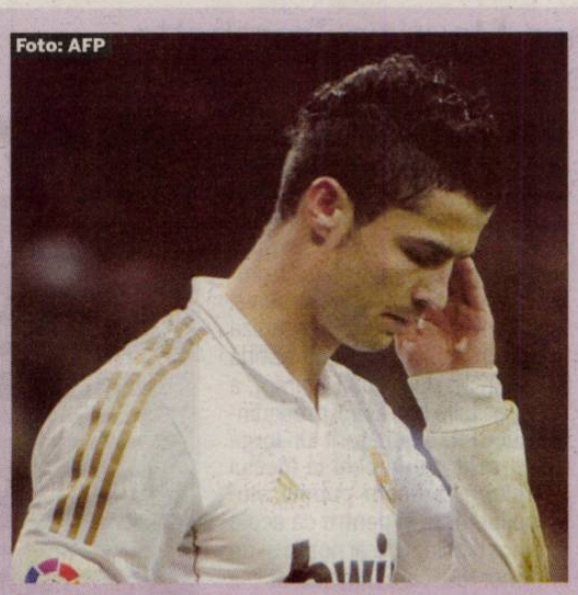
Foto: AFP

Alex GHIURCĂU
alex.ghiurcau@prosport.ro

Cristiano Ronaldo (26 de ani, foto) a cedat psihic după derby-ul cu Barcelona (1-3)! La sfârșitul meciului, portughezul a părăsit terenul în fluierăturile spectatorilor și este supărat că Mourinho nu i-a luat apărarea. Drept urmare, el ia în calcul o despărțire de „galactici".

Apele sunt tulburi la Real Madrid după un nou „Clasico" ratat, iar victoria din Cupă cu Ponferradina (2-0) nu a calmat spiritele la baza din Valdebebas. Conform presei spaniole, golgheterul Cristiano Ronaldo nu exclude o posibilă plecare! Două sunt motivele nemulțumirii sale:

1. Madridul nu pare să fie o garanție a trofeelor pentru Ronaldo, care nu a cucerit decât o Cupă a Spaniei de la transferul său din 2009, când Real a plătit lui Manchester United 96 de milioane de euro. Mai mult, umilințele repetate din duelurile directe cu Messi l-au făcut pe CR7 să se gândească serios la revenirea în Premier League.

2. Portughezul e supărat că Jose Mourinho s-a făcut că nu aude huiduielile de la finalul partidei cu Barcelona, când Ronaldo a fost serios apostrofat de fani. Mou nu l-a apărat pe Ronaldo la conferința de presă de după meci, iar mijlocașul a luat această atitudine ca pe un afront personal.

CINE PROFITĂ? Imediat după „Clasico", Manchester City a oferit 150 de milioane de euro pentru serviciile lui Ronaldo, dar șefii de pe „Bernabeu" au refuzat categoric propunerea. Șeicul Mansour are însă răbdare suficientă, așteptând momentul în care portughezul va dori să plece cu orie preț de la Real. ■

Alexandru ENCIU
alexandru.enciu@prosport.ro

INCIDENT / O CEARTĂ ÎNTRE ADOLESCENȚI, PETRECUTĂ LA LOTUL UNDER 16, S-A TRANSFORMAT ÎNTR-UN CAZ CU PUTERNICE CONOTAȚII NAȚIONALISTE

„DIN COPILĂRII EXAGERATE SE NASC MONȘTRI“

Ce s-a întâmplat la Miercurea-Ciuc este o excludere tacită a unui copil, şi nu numai a lui, de la lotul național
Răzvan Lupaşcu, antrenor Steaua

Comitetul Olimpic îi anchetează azi la Braşov pe cei trei jucători de etnie maghiară care au recunoscut că l-au agresat pe Cosmin Marinescu. Juniorul de la Steaua se află la Budapesta, în cantonament cu naționala din care a fost gonit pe 1 Decembrie

Desființarea lotului Under 16 ar fi o sancțiune majoră, nu cred că se va ajunge până acolo
Ioan Dobrescu, secretar general COSR

Singura soluție este împărțirea lotului în două. O parte să se pregătească la Ciuc, iar alta, la București. Mai sunt jucători de la Steaua sau de la Galați care ar merita să fie convocați. Astfel s-ar oferi tuturor condiții egale de pregătire
Răzvan Lupaşcu, antrenor Steaua

Incidentul de la selecționata Under 16, petrecut pe 1 Decembrie, la Miercurea-Ciuc, a aruncat hocheiul românesc în haos. Un puști din București, Cosmin Marinescu (15 ani), singurul jucător de naționalitate română din lot, a fost umilit și lovit de colegii lui de etnie maghiară. Cazul, prezentat în exclusivitate de ProSport, a explodat ieri în toate mediile.

RĂZBOIUL HOCHEIULUI: „EI“ ŞI „NOI“

PREAMBUL. Hocheiul românesc a fost dintotdeauna un câmp de luptă între „ei“ și „noi“, în funcție din ce parte a fost privită problema, cea română sau cea maghiară. Disputele se consumau de obicei în etapele campionatului intern și mai rar în loturile naționale, unde pacea era dictată de echilibrul numeric dintre „unii și alții“. De câțiva ani, balanța s-a înclinat atât de tare înspre partea maghiară, încât a dat cu talerul de pământ! Fiecare parte are versiunea ei: „În București și Galați nu se mai investește în hochei. Antrenorii sunt leneși, jucătorii sunt slabi“, respectiv „atât timp cât sunt antrenori maghiari la toate loturile, selecția merge într-o singură direcție. Cine să-i tragă la răspundere?“. Adevărul e, probabil, undeva la mijloc.

VISUL UNUI COPIL, MINIOLIMPIADA DIN 2013

FOTE 2013. România organizează peste doi ani, la Braşov, Festivalul Olimpic al Tineretului European (FOTE), o miniolimpiadă la sporturile de iarnă pentru sportivi de 17 ani. Pentru a avea o națională de hochei competitivă la acest regal, COSR și Federația de Hochei au decis să finanțeze un program special pentru o națională Under 16, care să se pregătească în sistem centralizat la Miercurea-Ciuc. Pe rețeta gimnasticii, de pildă, cu școală, cazare, masă, antrenamente în același loc.

Din București, patru juniori au fost selecționați, toți de la Steaua. Trei au renunțat însă la cantonamentul prelungit de la Ciuc (unele voci susțin că au fost împinși să plece), în lot rămânând doar Cosmin Marinescu. „Acest copil s-a mutat la Ciuc pentru a-și urma visul. Își dorește să joace la FOTE 2013, unde are poate o șansă unică în viață, să întâlnească Rusia, Finlanda, Cehia sau Suedia“, spune antrenorul juniorilor stelişti, Răzvan Lupaşcu.

„ÎNJURAȚI-MĂ ÎN ROMÂNEȘTE, DACĂ TOT E ZIUA ROMÂNIEI!“

TREI VINOVAȚI. Pe 1 Decembrie, după antrenamentul de seară al lotului, Cosmin Marinescu, singurul român rămas în lot, a avut o altercație cu unul dintre colegi, Antal Alfred. „M-a înjurat în maghiară, iar eu i-am spus ca măcar să o facă în română, că tot e 1 Decembrie, și că ei sunt tot români. Atunci, mai mulți au început să strige că ei nu sunt români și au spus cuvinte urâte la adresa României. Mai apoi, la duș, au stins lumina și m-au lovit din toate părțile cu prosoape ude“, spune jucătorul într-un memoriu depus la COSR. La Ciuc, lumea vorbește de un „botez mai dur“, la București, de o corecție mai dură decât câteva prosoape ude pe spate...

Umilit, Cosmin l-a chemat la Ciuc pe tatăl său chiar a doua zi pentru a-l lua la București. Dintre cei care au lovit, trei și-au recunoscut vinovăția: Antal Alfred, Geren Istvan și Molnar Akos. „Eu sunt convins că nu sunt singurii vinovați. Până acum doar ei au recunoscut, dar mai sunt și alții“, susține președintele FRHG, Tanczos Barna.

ANST, O INSTITUȚIE ANCHILOZATĂ

TĂCERE SUSPECTĂ. La întoarcerea la București, Petruț Marinescu, tatăl jucătorului, a încercat să-și strige durerea și să-și caute dreptatea. A fost nevoie însă de aproape două săptămâni pentru ca incidentul să devină public, grație Comitetului Olimpic și Sportiv Român. Până atunci, federația și ANST, cele două instituții care ar fi trebuit să ia imediat poziție, au tăcut, dezinteresat sau complice. În plus, mai există o informație, neconfirmată până aseară, că Petruț Marinescu ar fi depus o sesizare inclusiv la Poliția din Miercurea-Ciuc.

Foto: MEDIAFAX

ASPIRAȚII *Cosmin Marinescu (în albastru) e un puști care visează să ajungă mare. Dacă va fi lăsat!*

ÎN AUTOCAR, SPRE BUDAPESTA

ANCHETĂ DE LA COSR. Comitetul Olimpic a reacționat imediat, dovedind că este singura instituție sportivă din România care mai poate gestiona problemele sportului. Astăzi, secretarul general al COSR, Ioan Dobrescu, se va deplasa la Braşov, unde vor fi audiați cei trei jucători care și-au recunoscut vinovăția. Rezultatele anchetei vor fi anunțate președintelui COSR, Octavian Morariu, iar măsurile vor fi stabilite de Comisia de Etică. „Ne implicăm în acest caz pentru că este vorba de un lot olimpic. Altfel, ar fi fost strict problema federației și a ANST“, spune Dobrescu.

În timp ce agresorii vor fi audiați la Braşov, victima, Cosmin Marinescu, se va afla la Budapesta alături de lotul Under 16, la un cantonament de pregătire. Aceasta este știrea zilei! Explozia cazului său în media l-a prins pe jucător în autocar, în timp ce se deplasa spre Ungaria. „Niciun jucător nu are voie să dea declarații înainte de anchetă“, este informația primită de la managerul naționalei U16, Attila Nagy, fostul portar al Stelei.

„SANCȚIUNI EDUCATIVE, NU DISTRUCTIVE!“

CE URMEAZĂ. Tanczos Barna va propune excluderea din lot a celor trei jucători de etnie maghiară care l-au agresat pe Marinescu. De la COSR, poziția e fermă, dar cu anumite nuanțe. „Este un incident grav, dar vorbim de copii de 15 ani și nu trebuie să uităm că noi suntem adulții, iar ei copiii și trebuie să-i educăm. Să nu se aștepte nimeni la măsuri dure. Vor fi sancțiuni educative, nu distructive. Spiritul olimpic înseamnă toleranță, respect, fairplay. Acești adolescenți trebuie să învețe ceva, pentru că din copilării exagerate se pot naște monștri. Facem un apel la mult calm, pentru că am auzit tot felul de voci incitate pe marginea acestui caz“, a mai punctat Ioan Dobrescu.

Nu trebuie să ne gândim la excluderea pe viață a celor trei jucători. Până la urmă sunt copii de 15 ani şi nu ar fi normal. Nu s-au drogat, nu trebuie să le distrugem cariera
Tanczos Barna, președinte FRHG

MAI VINOVATE SUNT PORTAVOCILE INCONȘTIENȚEI

ÎN LOC DE CONCLUZIE. Cazul este extrem de grav, iar hocheiul trebuie să-l neutralizeze așa cum face sistemul imunitar cu un microb infiltrat în organism. Iar măsura trebuie să funcționeze indiferent cine e victima, maghiar sau român, pentru că altfel s-ar pune în discuție rostul acestui sport. Sunt vinovați copiii? Da, dar mai de condamnat sunt cei din jurul lor, portavoci ale inconștienței. Ce să le pretinzi unor puști de 15 ani, când Laszlo Tökes își permite să spună, fără să pățească nimic, că 1 Decembrie este zi de doliu pentru maghiari!? ■

PUBLICITATE
NEW NEW NEW NEW NEW NEW NEW NEW NEW NEW NEW NEW NEW
MARIREA PENISULUI
100% GARANTAT
STRONG PROMEN
Marirea permanenta a penisului cu 3 - 8 cm
Erectii mai ferme, mai prelungite
Intarzie ejacularea
Creste apetitul sexual
100% natural din plante
Fara efecte adverse
GARANTAT 100% BANII INAPOI
www.promen.ro
TELEFON: 0332.413.423
NEW NEW NEW NEW NEW NEW NEW NEW NEW NEW NEW NEW NEW

APELUL TATĂLUI

PETRUȚ MARINESCU: „NU INTERPRETAȚI ÎN REGISTRU POLITIC“

Tatăl jucătorului agresat la Miercurea-Ciuc, **Petruț Marinescu (foto, alături de Cosmin)**, a remis ieri un comunicat de presă în care solicită ca incidentul „să nu intre în dezbaterea publică sau să fie interpretat într-un registru politic“. „Ca orice părinte, doresc să-mi protejez copilul și consider că am avut o reacție normală atunci când am sesizat în scris oficialii Federației Române de Hochei, ai Comitetului Olimpic Român, Agenției Naționale pentru Sport și Ministerului Educației și Cercetării asupra celor petrecute. Consider că rezolvarea acestei situații este de competența forurilor sportive și aștept cu încredere măsurile pe care acestea le vor crede de cuviință, astfel încât incidente de acest gen să nu se mai repete“, susține Petruț Marinescu.

PE FIR A INTRAT ȘI ASZTALOS

CNCD-ul va chema la audieri toate părțile implicate

Marius HUȚU
marius.hutu@prosport.ro

Cazul prezentat ieri în exclusivitate de ProSport i-a alertat și pe membrii Consiliului Național pentru Combaterea Discriminării, for care a și pornit deja o anchetă.

Csaba Asztalos, președintele CNCD, a declarat ieri că va audia toate părțile implicate în cazul juniorului Cosmin Marinesecu. Pe lângă hocheiștii care au participat la incident, în fața CNCD-ului vor fi aduși antrenorii lotului, dar și Barna Tanczos, președintele Federației Române de Hochei. „CNCD va analiza situația de mai sus sub aspectul prevederilor art. 2, alin. 1 și art. 15 din OG 137/2000 privind prevenirea și sancționarea tuturor formelor de discriminare, cu modificările și completările ulterioare, referitor la un posibil comportament discriminatoriu care a avut ca scop sau a vizat atingerea demnității umane. Conform procedurii interne de soluționare a petițiilor și sesizărilor a CNCD, urmează declanșarea procedurii de citare a părților. ■

În a doua parte a lunii ianuarie va avea loc audierea și, în principiu, la sfârșitul lui ianuarie, începutul lui februarie am putea să avem o decizie
Asztalos Csaba, președinte CNCD

NAȚIONALA, FĂRĂ TRICOLÓR

INTENȚIE *În scurtul lui mandat ca secretar general al FRHG, Nistor (medalion) a încercat să elimine inadvertențele din hocheiul intern*

Anomaliile au curs mereu pe bandă rulantă în hocheiul românesc. La Ciuc se cântă imnul secuiesc, în Biroul federal doar doi oameni vorbesc limba română, iar la CM de juniori, tricolorii au avut pe crosă semnul Ungariei

40
de mii de accesări
a făcut până aseară pe www.prosport.ro articolul care a prezentat incredibilul episod de la naționala de hochei U16

Mirela BASESCU
mirela.basescu@prosport.ro

Andru NENCIU
andru.nenciu@prosport.ro

Incidentul petrecut la lotul național Under 16 al României, când singurul jucător de naționalitate română din lot a fost bătut și umilit de colegii de etnie maghiară, a scos la iveală și alte situații, cel puțin bizare, tolerate chiar de forul de specialitate.

Fostul secretar al Federației Române de Hochei pe Gheață, Alexandru Nistor, mărturisește că atitudinile discrimatorii ar fi încurajate chiar de președintele forului, Barna Tanczos. „Nu este normal ca la competițiile organizate la Ciuc să se cânte imnul secuiesc. L-am informat atunci despre acest lucru pe ministrul Monica Ridzi, care a avut o discuție cu primarul orașului Miercurea-Ciuc, însă nu s-a schimbat nimic. La fel cum nu e posibil ca la Mondialul de juniori din 2009, tricolorii să iasă pe gheață cu însemnul Ungariei pe crosă“, spune Nistor. Doar șapte luni angajatul FRHG, între martie 2009 și octombrie 2009, acesta mărturisește că a fost uimit de situația întâlnită chiar în interiorul instituției sportive. „E inadmisibil ca în Biroul Federal doar doi oameni să vorbească limba română, toate discuțiile purtându-se în limba maghiară. În plus, scrisorile adresate de cluburile din zonă (Covasna și Harghita) președintelui federației erau în limba maghiară. Cine a mai pomenit așa ceva?!“.

Incidentul petrecut în vestiarul echipei de U16 nu l-a surprins, singura sa nedumerire fiind legată de faptul că a fost nevoie de atât de mult timp ca un astfel de fapt să iasă la iveală. „E un putregai mare în hocheiul românesc, trebuie ras totul și reconstruit pe noi temelii. E dureros, dar trebuie luate măsuri, din păcate e abia primul caz care se raportează. Incidente au mai fost la lot, însă niciodată nu au fost făcute reclamații, de obicei aceste evenimente se îngroapă bine. Acum, că a devenit un caz public, sper să se întâmple ceva“, conchide Nistor. ■

ROMÂNII ȘI MAGHIARII FAC CASĂ BUNĂ LA POLO ȘI RUGBY

Naționalele României de polo și rugby se bazează de ani buni pe jucători de etnie maghiară

Mirela BASESCU
mirela.basescu@prosport.ro

Andru NENCIU
andru.nenciu@prosport.ro

Hocheiul românesc se bazează de ani buni pe jucători de naționalitate maghiară la toate nivelurile. Un lucru arhicunoscut. Puțini știu însă că și reprezentativele de polo și rugby au printre titulari, de o bună perioadă, tricolori de etnie maghiară. Cazul de la naționala de hochei U16 pare unul singular, întrucât și la sportul cu mingea pe apă, și la cel cu balonul oval pare o armonie totală.

Cea mai bună națională masculină din România, cea de polo, a avut mereu în componență jucători de la CSM Oradea, fostă Crișul. În ultimii ani, liderul nucleului este Kalman Kadar, unul dintre cei mai buni fundași ai lumii, un monument de experiență, calm și echilibru, un tip care de multe ori și traduce indicațiile selecționerului maghiar Istvan Kovacs. Povestește un jucător al naționalei: „Băieții de la CSM Oradea formează de mult un nucleu important al naționalei, dar n-au existat niciodată conflicte între noi. Glume sau tachinări mai apar câteodată, ne mai șicanăm în apă, ne mai spunem că jucăm nord contra sud, că noi suntem români și ei maghiari, dar nu sărim calul niciodată. Un aspect esențial la noi îl constituie faptul că selecționerul este ungur! Uite, de exemplu, pe 1 Decembrie, i-am spus: „Ne dați și nouă liber, că e Ziua României?“, dar ne-a tăiat elanul din start. Atunci l-am întrebat: „Dar când ne dați liber, de Ziua Ungariei? A zâmbit, dar nu s-a supărat“.

CUM E LA RUGBY

Din 2005, la un meci-test cu Irlanda, națională de rugby a României a încorporat, oficial, în linia de treisferturi, și un jucător de origine maghiară, pe Gal-Minya Csaba. Un tip săritor, sufletist și amabil, cum îl caracterizează colegii, Csobi

OPINIE

CATRINOI: „NU TREBUIE SĂ SE GENERALIZEZE“

De aproape 10 ani, poarta naționalei de seniori a României este apărată de Adrian Catrinoi. Deși este născut la Gheorgheni, Catrinoi joacă de 12 ani la Steaua, făcând permanent naveta între București și orașul din Harghita. „Niciodată nu au existat astfel de probleme la noi. Suntem maturi și toți avem același scop când ne adunăm la echipa națională, să ne ajutăm unul pe altul, să avem rezultate. Poate la juniori au mai fost șicane, dar nimic grav pentru că eram în număr egal, nu ca acum. E un caz grav și nu trebuie să se generalizeze ceea ce s-a întâmplat“, spune Catri.

DUEL

ROMÂNIA – UNGARIA, MÂINE, LA CIUC

Încă un episod al duelului pe gheață, dintre România și Ungaria, se va consuma mâine, la Miercurea-Ciuc, în cadrul turneului „Ice Hockey Challenge Cup“. Astfel, Ungaria revine după 30 de ani pentru un meci oficial în România, ultimul jucat aici fiind în 1981, la București, când „tricolorii“ au câștigat cu 11-3. Cele două echipe s-au întâlnit și anul trecut, la un meci amical la Budapesta, când echipa gazdă s-a impus cu 8-1. Azi, la Ciuc, la Patinoarul „Vakar Lajos“, România întâlnește Polonia de la ora 18:30.

CU OLIMPIADA ÎN MINTE

PRIMIRE *Cristina Vărzaru & Co. au fost întâmpinate la aeroport de președintele FRH, Cristian Gațu, cu trandafiri galbeni*

Foto: Alexandru HOJDA

Tricolorele nu și-au luat adio de la Londra și încă mai cred în șansa lor de a ajunge la Jocurile Olimpice

Adi ȚONE
adi.tone@mediafax.ro

Clasată pe locul 13 la Mondialul din Brazilia, a doua cea mai slabă poziție din istorie după Italia 2001 (17), națională feminină de handbal a revenit aseară în țară, în liniște, fără a mai avea primirile de altădată, cu fast, la Salonul Oficial al aeroportului Henri Coandă.

Așteptate cu trandafiri galbeni de șeful FRH, Cristina Gațu, tricolorele nu și-au ascuns dezamăgirea după turneul final, dar au încercat să găsească o nouă motivație prin șansa care le-a rămas de a ajunge la Olimpiadă, turneul din mai. „E un lucru pozitiv acest turneu preolimpic. Nu ne-am dorit să ne calificăm prin noroc, dar asta înseamnă că Dumnezeu e cu noi“, a spus Amariei. „Trebuie să mergem mai departe, să ridicăm capul, să credem în șansa pe care o mai avem de calificare la JO“, a susținut și Brădeanu.

Văzut principalul vinovat pentru locul de la CM, selecționerul Radu Voina a declarat că nu s-a gândit la demisie: „Nu e important un om, o demisie, important e ce se poate face, dacă se poate face ceva pentru ca această echipă să mai existe. Mai participăm la o calificare (n.r. - la JO), va fi foarte greu, să sperăm că vom mai fi capabili să ne calificăm“.

FRANȚA - DANEMARCA, PRIMA SEMIFINALĂ

Aseară, până la închiderea ediției, se stabilise și prima semifinală a CM. Franța a dat lovitura și a eliminat în sferturi Rusia, deținătoarea ultimelor titluri, după ce s-a impus 25-23. În penultimul act, națională lui Krumbholz va juca în compania Danemarcei, care a câștigat cu 28-23 în fața Angolei. ■

INEDIT *FRHG a propus o variantă originală de tricou pentru FOTE 2013. Tricoul nu poartă niciun însemn cu „România“, nici emblemă și este branduit cu reclame în maghiară, în partea din față, în centru fiind înscris „NagySzalonta“*

FĂRĂ TRICOLOR *Națională de seniori a României a pozat la finalul CM din Croația, în acest an, cu steagul secuiesc, care este ținut de jucătorul Tihamer Becze. În centrul fotografiei apare chiar președintele FRHG, Tanczos Barna*

s-a integrat repede în colectivul „stejarilor“. „Nu am avut niciodată probleme și nici nu au fost răutăți gratuite din partea colegilor. De când fac rugby, nimeni nu a venit la mine să îmi reproșeze că sunt ungur sau altceva. Bine, se mai fac glumițe, dar nu e nicio urmă de răutate. Nu mă deranjează nici când mă strigă «Ungurul», pentru mine asta e o poreclă. În rugby, nu cred că ar putea exista vreodată astfel de cazuri“, spune „centrul“ României.

Jucătorul născut la Cluj a participat cu națională la două ediții ale Cupei Mondiale, în 2007 și 2011, și a îmbrăcat de 45 de ori tricoul brodat cu frunza de stejar.

Foto: MEDIAFAX

Foto: FR POLO

PUBLICITATE

SPORT LIFE

„BRAD PITT", LIDER DE SINDICAT

Arbitrii din primele trei eşaloane s-au întâlnit marţi la Ploieşti pentru a-şi alege noua conducere a sindicatului cavalerilor fluierilor. Alexandru Tudor a fost ales preşedinte, iar Balaj, Haţegan, Popa şi Nuţu, vicepreşedinţi. Sindicatul a fost înfiinţat şi condus până marţi de Robert Nuţu, dezbaterile „blocându-se" la cuantumul cotizaţiei pe care vor trebui să o achite membrii acesteia.

PRIMA LIMUZINĂ DACIA!

O echipă de 23 de masteranzi, care şi-au efectuat stagiul final de studii la Renault Techonologie Roumanie, au realizat spectaculosul Duster Birou Mobil

Cine îşi putea imagina în urmă cu zeci de ani că vom ajunge de la bătrâna 1310 aici? Iată un model Dacia cu adevărat spectaculos! E adevărat, e doar un concept, cu şanse minime de realizare în serie, dar el dovedeşte unde a ajuns marca Dacia.

Duster Birou Mobil este proiectul realizat de-a lungul a patru luni de 23 de masteranzi la Renault Technologie Roumanie. Caietul de sarcini pentru şansa de a construi un proiect auto real a fost: o maşină care să ruleze şi în care să se poată lucra ca în birourile Renault. S-a pornit de la Duster, alungit cu 1,5 metri până la 5,83 metri. Interiorul este la fel de spectaculos: există frigider, reţea Wifi, router 3G, tablete şi o cameră video "round table", două ecrane LCD. Masa suplimentară este însă de doar 336 de kg pentru că modelul nu are scaun pasager faţă şi portbagaj. Motorul e şi el mai uşor fiind pe benzină, 1,6 litri.

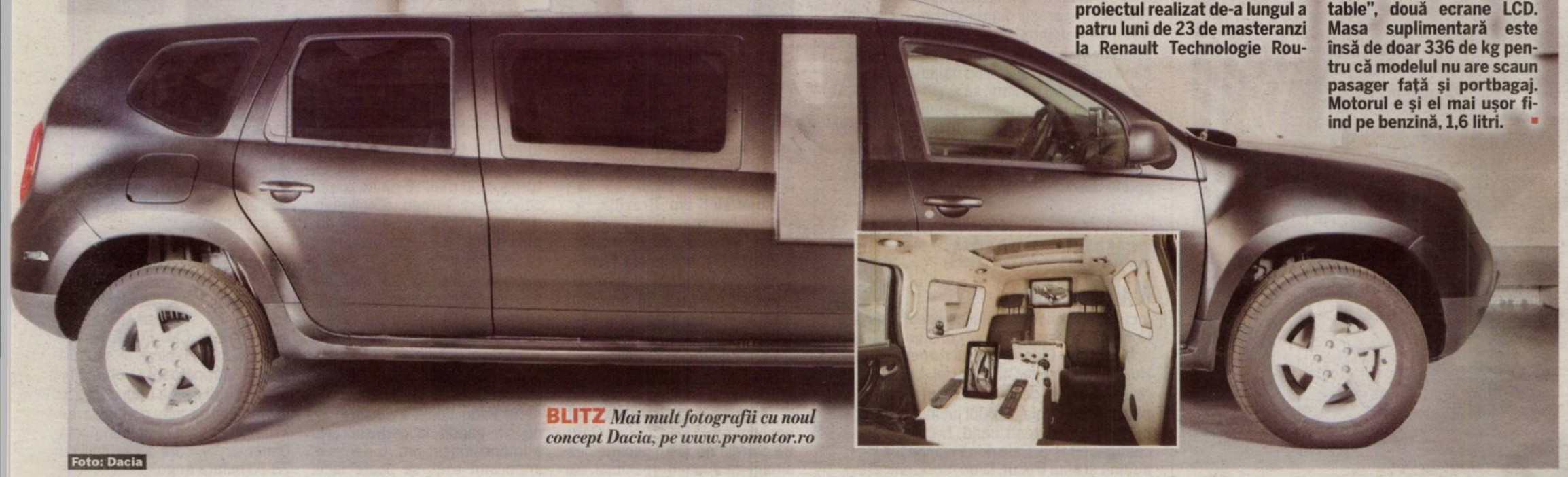

BLITZ *Mai mult fotografii cu noul concept Dacia, pe www.promotor.ro*

Foto: Dacia

PUBLICITATE

www.vodafone.ro

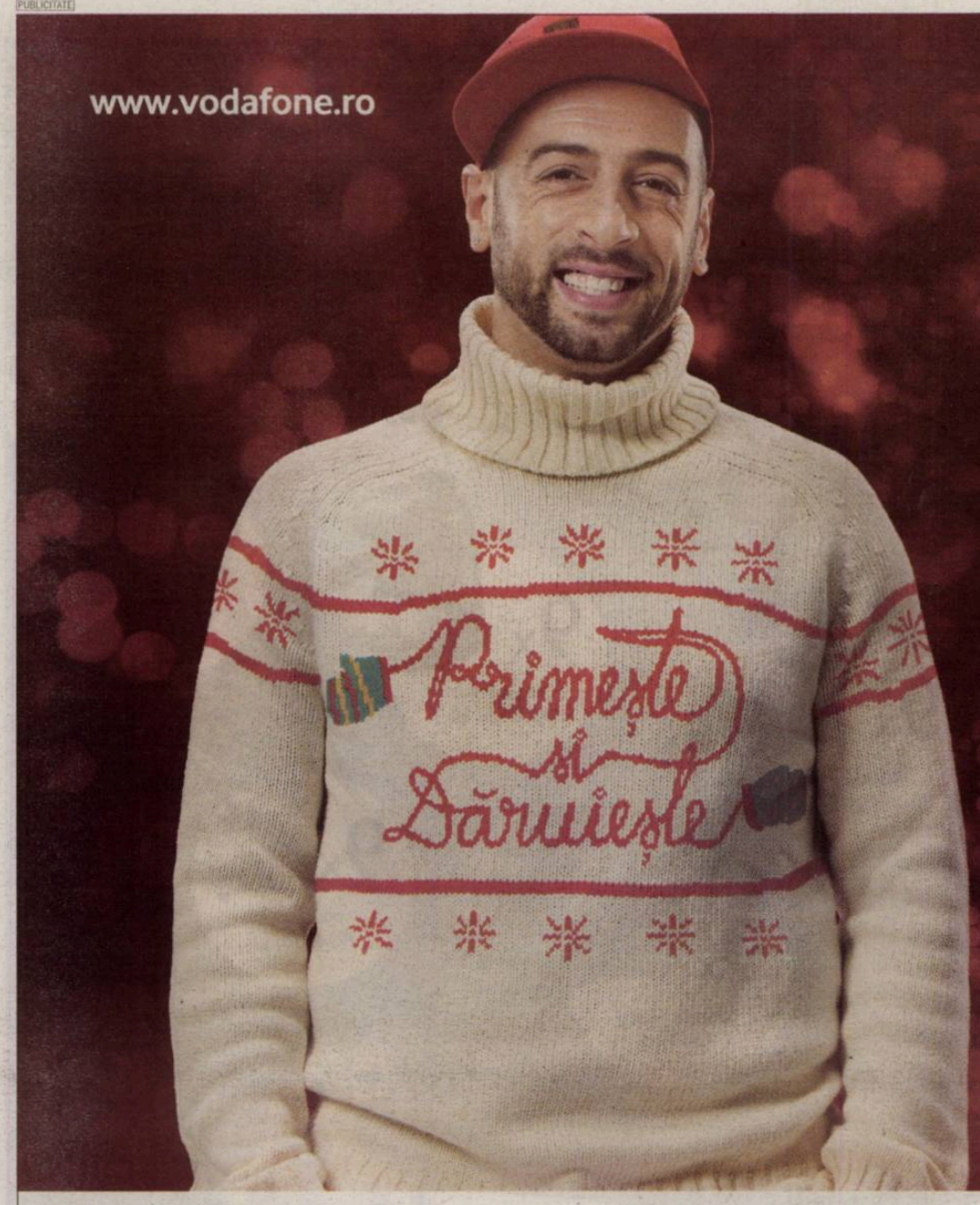

La Vodafone abonamentele vin cu MEGA cadouri

Abonează-te sau reînnoieşte-ţi abonamentul şi primeşti cadou la alegere, **minute/SMS-uri naţionale, internet pe mobil** sau **minute internaţionale**, pentru tine şi pentru cineva drag.

în curând

GALAXY NEXUS

power to you

Ofertă valabilă până la 31 decembrie 2011 pentru contractele noi şi reînnoirile de servicii pe 2 ani. Minutele internaţionale se pot folosi către Europa fix, SUA, Canada, Israel fix şi mobil şi, în plus, către reţele naţionale fixe. Detalii pe www.vodafone.ro şi în magazine.

Biblioteca Județeană MUREȘ TÂRGU MUREȘ

AZI
GAZ METAN FC BRAȘOV
ora 20:30, Digi Sport 1

MÂINE
SPORTUL CHIAJNA
ora 13:00, Digi Sport 1

ASTRA CFR CLUJ
ora 17:00, Digi Sport 1

TG. MUREȘ DINAMO
ora 20:30, Digi Sport 1

DUMINICĂ
PANDURII CEAHLĂUL
ora 16:00, Dolce Sport 1

„U“ CLUJ CS MIOVENI
ora 18:00, Digi Sport 1

OȚELUL PETROLUL
20:30, Digi Sport 1

LUNI
STEAUA SIBIU
ora 20:30, Antena 1 / GSP TV

MARȚI
VASLUI RAPID
ora 20:30, Digi Sport 1

Numărul 4.417
Vineri, 16 decembrie 2011
24 pagini ◤ Tiraj: 38.973

EDIȚIE DE TRANSILVANIA ȘI VEST
Editat de Mediafax Group

506.000 DE CITITORI zilnic (SNA)
1.751.317 DE VIZITATORI unici în noiembrie (SATI)
pe www.prosport.ro

PREȚ: 2 lei

PRO SPORT

»17

ORICE E POSIBIL ÎN LIGA PRO SPORT

STEAUA SCOATE 6.000.000 DE EURO DIN EUROPA LEAGUE!

Patru milioane de la UEFA, două milioane din bilete

»7

STAN I-A DAT „IGNORE“ LUI GIGI!

★ Patronul le-a cerut la pauză celor din stafful tehnic să-i scoată de pe teren pe Nikolic și Rusescu ★ Ilie Stan nu a luat în seamă ordinul lui Becali, iar cei doi atacanți au devenit eroii meciului cu Larnaca!

Foto: Alexandru HOJDA

STEAUA POATE JUCA ÎMPOTRIVA LUI MANCHESTER UNITED!
Află azi la ora 13:00, în direct pe sport.ro și pe www.prosport.ro, adversara Stelei din „16“-imile Europa League

»2-3

DUPĂ DĂNĂNAE ȘI CHIPCIU, ÎNCĂ DOI!

Sepsi și Moraes sunt următoarele ținte ale Stelei

»6

Foto: Alexandru HOJDA

SCANDAL ÎN HOCHEI

Puștii maghiari se scuză: „A fost o glumă, n-am vrut să-i facem rău!“

»14

PSV - RAPID 2-1

Giulești termină grupa din EL pe ultimul loc

»13

O CAMPIOANĂ MONDIALĂ LA HANDBAL ACUZĂ

„Gațu și Radu Voina au greșit! Selecția a fost catastrofală“

»15

Știm ce înseamnă să fii suporter

www.prosport.ro

PUBLICITATE

20 de milioane de utilizatori
pe cea mai mare arenă de gaming din lume

Numărul 1 în pariuri online

bwin.com
▸ Sporturi ▸ Poker ▸ Casino ▸ Games

Biblioteca Județeană
MUREȘ
TÂRGU MUREȘ

www.prosport.ro

OPINIE

Dan FILOTI

CORNER

dan.filoti
@prosport.ro

CUM ERA SĂ STRICE BECALI CALIFICAREA

Formele manifestării bucuriei pentru calificarea Stelei sunt variate și îmbracă diverse aspecte. De la inconsistentul și ieftin paroxisticul „Becali, urcă-te pe mașină!“ până la bucuria spontană din Piața Universității. Interesant este ce se ascunde în spatele acestei calificări. Și felul în care stafful tehnic a ales să ia meciul pe cont propriu, ignorând repetatele cerințe venite din lojă. ***Da, Ilie Stan a ales să creadă în Nikolic, deși i se cerea să îl schimbe cu Mihai Costea și, da, tot el și colaboratorii săi au decis să nu îl bage pe Tatu la pauză în locul lui Rusescu.*** Acestea sunt adevăruri, pe care colegii mei le-au aflat și pe care le putem comenta împreună. Nu, nu vrem să umbrim performanța Stelei. Din contră, vrem să punem lucrurile în matca lor. ***Chiar dacă încearcă să se facă părtaș pe la televiziuni, Becali nu are niciun merit la această calificare. E a lui Stan, Iordănescu junior, Mărgărit, Dumitru Costică, „prietenul“ lui MM, a lui Narcis Răducan și, logic, a jucătorilor. Oricum, el, Becali, mi s-a părut mai teatral ca oricând.*** ***Nu era râsul lui, nu era la fel de tanțoș.*** Nu a fost la Universitate și nu trebuie să îl suspectăm că a vrut să îi lase pe eroii principali să primească ovațiile. ***Nu pot spune cu tărie că nu îi părea bine deloc, dar chiar cred că regretă faptul că această calificare s-a obținut „așa“ și că nu a venit de pe urma unei „inspirații divine“ gen Andrei Cristea, Vali Badea etc.*** Mă aștept și ca rebelii să aibă de suferit, în ciuda obiectivului atins. Deocamdată, Steaua își trăiește clipa și e dreptul ei să o facă. Pe termen lung, meciul continuă și e teribil de greu, pentru că marii adversari sunt în interior. Și, dacă măcar în ceasul al doisprezecelea nu va înțelege că nu se pricepe la fotbal și că trebuie să îi lase pe alții să decidă, acest episod va fi unul trecător.

P.S. În timp ce scriu, fundalul sonor e asigurat de Sport.ro. Nu am cum să nu tresar la plutirea lui Cămătaru în old-boys-ul caritabil de la Botoșani. Ce plăcută e revederea cu centrările lui Mateo, cu deposedările lui Ando, cu paradele lui Stelea ori Prunea. Ce bine se mișcă Augustin...

www.prosport.ro

Va rezolva transferul lui Chipciu problemele Stelei pe flancul drept?

Da 59%

Nu 41%

Răspunde azi la întrebarea: „Steaua e în primăvara europeană! Cât de departe poate ajunge în Europa League?“

Top 3 știri pe www.prosport.ro

1. Steaua a adus **PUNCTELE** fără de care Liga I ajungea în **EPOCA** de **PIATRĂ!** Clasamentul **ADEVĂRULUI** în Europa: cât a contribuit fiecare echipă la coeficient!
2. **INCREDIBIL** Mihai Costea a comis-o din nou! Cum a „sărbătorit“ calificarea Stelei în primăvară
3. Steaua are din nou nevoie de noroc! Vezi ce adversari **IMPOSIBILI** o așteaptă în **EL**

SUSPICIUNE / GIGI BECALI BĂNUIEȘTE CĂ TELEFOANELE MOBILE AU FOST ÎNCHISE INTENȚIONAT PE BANCA STELEI ÎN REPRIZA A DOUA

REVOLTA LUI ILIE

Patronul a sunat din lojă la finalul primei reprize pentru ca Stan să-i scoată pe Nikolic și Rusescu și să-i bage pe Mihai Costea și Tatu. Ordinul nu s-a executat

Florin MARIAN
florin.marian@prosport.ro

Cristian VOINEA
cristian.voinea@prosport.ro

Steaua are un nou erou după obținerea calificării în primăvara europeană. Stefan Nikolic e ridicat în slăvi de toți steliștii, dar puțini știu cât de aproape a fost fotbalistul de a fi scos de pe teren chiar în pauza meciului cu AEK Larnaca. ProSport vă prezintă în continuare detalii incredibile din culisele partidei istorice cu ciprioții.

Nikolic mi se părea obosit, am cerut schimbarea lui. Nu puteam combina cu el. După ce a scos penalty, am trimis un sms să nu-l mai schimbe

Gigi Becali, finanțator Steaua

GOLGHETERI
Nikolic și Rusescu au marcat 13 goluri împreună pentru Steaua în acest sezon

Ilie Stan era mulțumit de cum se prezentase Nikolic în prima repriză din punct de vedere fizic și din această cauză nu l-a înlocuit

Narcis Răducan, director sportiv Steaua

Foto: Vlad CONSTANTINESCU

ATENȚIE, EROII DISPAR LA STEAUA!

Mai mulți jucători care au calificat echipa au fost îndepărtați de patron

Foto: Alexandru HOJDA

Cristian VOINEA
cristian.voinea@prosport.ro

Antrenorii spun că Nikolic este unul dintre cei mai importanți pioni din punct de vedere tactic. „Se ia la trântă cu adversarii și creează spații uriașe pentru colegi“, afirmă cei care îl pregătesc pe muntenegrean. Totuși, patronul crede că locul său în prima echipă nu este bătut în cuie.

Dică a fost decisiv la câștigarea ultimului trofeu pentru roș-albaștri prin golul din semifinală, dar și „bijuteria“ din finala cu Dinamo. Vali Badea a semnat golurile calificării în grupele Ligii Campionilor, în partida cu Standard Liege. Dorel Zaharia a fost eroul lui Hagi în meciul cu Bate Borisov, dar după numai o lună a dispărut de la echipă. Dayro Moreno a eliminat-o pe Galatasaray și a dus Steaua în grupele Champions League, dar acum nu mai e la roș-albaștri. Și lista poate continua, poate și cu Neaga sau cu Szekely. Important e ca Nikolic să nu se creadă pe viață la clubul lui Becali. Iar declarația de ieri a patronului ar trebui să-l pună în gardă. Practic, nu dă doi lei pe el. „Nu îl cumpăr acum pe Nikolic, nu sunt fraier. De ce să dau 600.000 de euro, când în vară aș putea să-l iau cu 200.000 de euro“, a spus el la Digi Sport.

4
goluri
a înscris Nikolic pentru Steaua în acest sezon, în toate competițiile

SUPORTERII L-AU IERTAT PE „NIKO“

Atacantul muntenegrean intrase în colimatorul galeriei după eliminarea din Cupa României, dar acum e salvator

Foto: Alexandru HOJDA

UNITATE *Nikolic a scandat după meciul cu AEK Larnaca alături de suporterii Stelei în Piața Universității*

Cristian SCUTARIU
cristian.scutariu@prosport.ro

„Îl las pe Nikolic la Rapid cu 50.000 de euro, nu îi mai dau lui Iancu alți bani pe el. Ăsta nu e om cu care să obții victorii, cu el joci să ții de rezultat“, era descrierea făcută de Becali muntenegreanului, după derby-ul cu Rapid (0-0). Ba mai mult, fanii voiau chiar să-i aplice o corecție fotbalistului din cauza unei declarații făcute după meciul de la Timișoara, din Cupă.

Lucrurile au mers și mai prost pentru Nikolic, patru zile mai târziu fiind înjurat de fanii Stelei pe aeroport, la sosirea echipei de la Timișoara, după înfrângerea (2-0) cu Poli, în Cupă. Asta pentru că văzuseră declarația pe care muntenegreanul o făcuse la finalul jocului cu bănățenii: „Îmi pare rău că nu mă bucur și eu cu suporterii lui Poli“.

I-AU STRIGAT NUMELE LA UNIVERSITATE

Revenirea tânărului de 21 de ani a fost posibilă numai datorită încăpățânării lui Ilie Stan. Antrenorul Stelei a mizat încă din primul minut pe muntenegrean în derby-ul cu Dinamo, Nikolic fiind unul dintre cei mai buni oameni de pe teren. Totul s-a petrecut contrar „indicațiilor“ lui Becali, cel care l-ar fi dorit pe Mihai Costea în atac. Cele două goluri și asistul din meciul cu AEK l-au propulsat direct între idolii galeriei, Nikolic fiind numele cel mai des auzit în scandările fanilor Stelei prezenți după meci la Piața Universității. ■

Gigi Becali a venit miercuri cu telefonul mobil bine încărcat la meciul decisiv din Europa League cu AEK Larnaca. Nimic neobișnuit până aici. Știe că la „in calls“ vor apărea cei de la televiziuni pentru a-l băga în direct la început, pauză și sfârșitul jocului. În schimb, la „out calls“... destinatari sunt cei de pe banca tehnică. Nici nu a fluierat bine arbitrul finalul primei părți a jocului, că patronul deja se pusese pe dat telefoane. „La pauză, Gigi era fiert! A zis că Nikolic și Rusescu sunt mâini moarte acolo în față. A sunat în vestiar, l-a cerut pe Ilie și i-a spus să-l schimbe pe Nikolic și să-l bage pe Mihai Costea, că de data asta nu o să-i mai meargă ca la meciul cu CFR. Ba mai mult, a zis să intre Tatu în repriza a doua în locul lui Rusescu, pentru că Steaua va avea mai multă viteză cu „Nilă“ și atacantul brazilian. A închis apoi și era convins că se va executa ordinul“, a dezvăluit o sursă ProSport din loja patronului.

Eu am zis doar să-l scoată pe Nikolic la pauză, dar asta nu înseamnă că m-am băgat, pentru că n-am zis pe cine să bage. Putea să fie Tatu sau Costea

Gigi Becali, finanțator Steaua

DUPĂ PAUZĂ, MOBILELE AU FOST ÎNCHISE PE BANCĂ!

Spre surprinderea lui Gigi Becali, în repriza a doua, Steaua pășea pe teren cu aceiași jucători. „Patronul se albise la față. Țipa pe acolo: „Bă, ce fac ăștia, sunt nebuni? Mă iau la mișto?“ După care a pus iar mâna pe telefon. Numai că omul său de încredere de pe banca Stelei își închisese telefonul, probabil la sugestia lui Ilie Stan. Gigi voia să plece de la stadion. L-a calmat Teia și apoi a venit golul lui Rusescu“, a mai povestit sursa ProSport.

Ce s-a întâmplat în vestiarul Stelei la pauză? Ilie Stan era destul de abătut. Nu știa ce să facă. „Nu fac nicio modificare, să vedem cum jucăm în repriza a doua. Decizia îmi aparține. Dacă mor, barem să o fac pe mâna mea“, ar fi spus apoi Ilie Stan. Și la fel ca și în meciul cu CFR Cluj, antrenorului stelist i-a ieșit și de această dată. În timp ce Becali suferă că antrenorul său nu-l ascultă. ■

PUBLICITATE

Pachet disponibil la activarea opțiunii Internet COMBO 8GB. Costul lunar al opțiunii este de 27 EUR pe lună. Detalii pe www.vodafone.ro și în magazinele Vodafone. Ofertă valabilă până la 31.01.2012

OPINIE

Alin BUZĂRIN

PENALTY DE PEDEAPSĂ

alin.buzarin@prosport.ro

NOAPTEA CELOR TREI

Personal, n-am mulți prieteni în fotbal. Îmi sunt prea multe degetele unei mâini pentru ei. Ilie Stan, Adrian Porumboiu, Cornel Dinu. Celelalte două degete mai așteaptă. Cunoscuții sunt mulți, relațiile civilizate, multe și ele, dar prietenii, cam ăștia. 14 spre 15 decembrie a fost o noapte grea, în care emoțiile, claustrate de pereții unei camere de hotel din Zürich, mi-au baleiat între primii doi, iar dimineață am aflat nenorocirea celui de-al treilea.

După meciul Stelei, l-am prins cu greu pe Ilie la telefon. L-am simțit nu euforic, ci doar eliberat. În două luni și jumătate, i s-a cutremurat scaunul de parcă stătea cu el pe epicentrul de la Vrâncioaia. I-a fost teribil de greu, mai ales după ce a pierdut la Piatra-Neamț, dar a avut puterea să revină, să bată Dinamo la ea acasă și să ducă Steaua în primăvara europeană, cu 55.000 de oameni în spate. Nu știu dacă e antrenorul anului, dar al toamnei e sigur. Topurile care se vor înșira la final de decembrie n-au cum să fie obiective. Ele nu știu cum, acum doi ani și ceva, Ilie tundea iarba la Brănești ca să aibă unde să facă antrenament. Nu știu nici cum, în loc să se gândească la tactică și la fotbal, umblam împreună să facem rost de câteva milioane pentru motorină, să putem pleca în deplasări. Dimineața ne-am auzit din nou. N-avea chef de revanșă față de cei care l-au criticat, ci avea chef de muncă. Am vorbit mai mult de Voința Sibiu, nu despre adversarul cu care va pica în Europa. Ăsta e Ilie.

O jumătate de repriză, pe Letzigrund, m-am așezat lângă Adrian Porumboiu. Omul bogat, dur, sigur pe el, stătea stingher în mijlocul unor scaune goale, aproape de banca Vasluiului. Vârât într-o șubă de trening peste paltonul elegant, cu un fes tras peste urechi, mi-a spus că, deși echipa sa nu joacă grozav, dacă nu ia gol din vreo prostie până în minutul 80, câștigă pe final și se califică. Dar a luat, chiar dintr-o prostie, și nu s-a calificat. ***Expansiv la alte meciuri, dărâmând ghivece cu mușcate, Porumboiu a suferit de data asta în tăcere. După meci s-a dus la echipă și a mulțumit fiecăruia pentru parcursul din Europa. Apoi a stat pe telefoane să afle ce face Steaua. Dădea impresia că se bucură, mai ales pentru Ilie Stan, buzoian de-al său.*** Cunoscându-l însă, i-am simțit în voce un tremurat de regret. Dintre toți cei de la Vaslui, mulțumiți prin consens de traseul european, vocea lui Adrian Porumboiu trăda și neîmplinire. Și-a dorit din tot sufletul ca primăvara să-i aducă și altă germinație decât a grâului răsărit de sub zăpadă. Ăsta e Adrian Porumboiu.

Dimineață am aflat de moartea soției lui Cornel Dinu. Aici nu mai e nici dorință de revanșă, nici germinație. E destin. Un om care spune că nu știe dacă va mai avea inimă să trăiască, are sigur! ***Din inima cu care a îndurat totul, din inima sa tăiată cu bisturiul pe masa de operație, Cornel Dinu se va întrupa și va învinge iarăși, crescându-și nepoții care vor veni în amintirea bunicii pe care o vor cunoaște doar din poze și povești, bucurându-ne cu harul său și molipsindu-ne cu forța care l-a făcut să treacă prin atâtea. Ăsta e Cornel Dinu!***

TEIA VREA SĂ-L ADUCĂ PE STANCIU

Team managerul lui Poli Timișoara are șanse mari de a intra în conducerea Stelei

Cristian SCUTARIU
cristian.scutariu@prosport.ro

Posturile libere din conducerea Stelei sunt puncte de atracție pentru oamenii de fotbal. O dovadă în acest sens este tot mai apropiata venire la club a lui Daniel Stanciu, cel care lucrează acum cu Marian Iancu la Poli Timișoara.

Mâna dreaptă a lui Gigi Becali, Teia Sponte îl sună tot mai des pe Daniel Stanciu, care în prezent ocupă funcția de team-manager la Poli Timișoara. Intenția omului de afaceri este aceea de a-l aduce pe oficialul bănățenilor pe un post de conducere la Steaua, cel mai probabil pe locul vacant lăsat de plecarea lui Mihai Stoica, adică postul de manager general. Stanciu are o relație foarte bună cu Anghel Iordănescu, astfel că ar avea o colaborare bună și cu antrenorul propus de „General" la echipa lui Becali, Ilie Stan.

În așteptarea numirii lui la clubul roș-albastru, Daniel Stanciu a ajuns, se pare, la un acord și cu televiziunea Digi Sport pentru a fi analist tv, la fel ca și Mihai Stoica în emisiunile difuzate de acest post. ■

SORȚI / ASTĂZI, LA ORA 13:00, ROȘ-ALBAȘTRII ÎȘI VOR AFLA ADVERSARA DIN „16"-IMI

PRIMUL MECI, „ACASĂ"
Dacă adversara din 16-imile competiției va fi aflală după ora 13:00, roș-albaștrii știu deja unde se va juca prima manșă. Indiferent de formația pe care o vor întâlni, UEFA a decis ca echipele din urna a doua să joace primul meci pe teren propriu.

CINE URMEAZĂ?

Granzii din Manchester, Valencia sau chiar trupa lui Torje pot veni la primăvară pe National Arena pentru a înfrunta Steaua

Cristian VOINEA
cristian.voinea@prosport.ro

Cristian SCUTARIU
cristian.scutariu@prosport.ro

Noul sistem al Europa League nu mai ține cont de coeficientul echipelor la finalul grupelor, ci doar de poziția pe care au ocupat-o în clasament. Astfel, Steaua va fi în urna a doua valorică și poate întâlni echipe importante care au părăsit prematur Liga Campionilor sau au fost lideri în grupele lor din EL.

Bucuria calificării s-a consumat după o noapte lungă pentru roș-albaștri. De azi, însă, încep emoțiile, pentru că la ora 13:00 are loc tragerea la sorți pentru „16"-imile Europa League. Pentru prima oară, Steaua nu își poate folosi coeficientul în fața urnelor de la Nyon. În aceste condiții, roș-albaștrii pot da piept fie cu formațiile care au terminat faza grupelor Europa League ca lideri de grupă, fie cu cele care au venit din Champions League cu moștenirea celor mai bune punctaje ale locurilor trei.

De evitat sunt clar cei doi granzi din Manchester, City, United, dar și Valencia. La capitolul „am avut noroc" se numără Metalist Harkov sau Standard Liege, adversari în fața cărora Steaua ar porni favorită. Cele mai multe formații par a fi adversari de cotă egală, Beșiktaș, Bilbao sau Anderlecht, formații care nu sperie, dar nici nu pot fi luate de sus.

CE SPUN JUCĂTORII?

Dacă patronul a spus că își dorește foarte mult să joace în următoarea fază a competiției cu Manchester United, portarul Stelei nu este de aceeași părere. „Cum să vrem să jucăm cu Manchester? Ne dorim adversari accesibili, pentru a ajunge cât mai departe, nu să ieșim din competiție acum", a spus Ciprian Tătărușanu. Totodată, eroul meciului, Stefan Nikolic, simte că echipa trece printr-un moment bun și că ar putea să își măsoare forțele cu formațiile mari din Europa: „Vrem o echipă tare, ca să arătăm cine suntem". ■

ADVERSARI DE EVITAT:
Manchester City
Manchester United
Olympiakos
Valencia
PSV
Atletico Madrid / Udinese *
Sporting Lisabona

ADVERSARI ACCESIBILI:
Beșiktaș
Athletic Bilbao
Twente
Anderlecht

ADVERSARI UȘORI:
Metalist Harkov
Braga / Brugge *
PAOK
Standard Liege

* Partidele acestor formații s-au terminat după închiderea ediției. În funcție de rezultate, Steaua poate întâlni una dintre cele două echipe

Tragerea la sorți o puteți urmări de la ora 13:00, în direct pe Sport.ro sau pe www.prosport.ro

Steaua nu o poate întâlni pe Schalke, nemții fiind lideri în grupa din care s-a calificat și Steaua

PARTY FĂRĂ FRAȚII COSTEA

Întreg lotul Stelei a sărbătorit calificarea în primăvara europeană într-un club din Bucureşti. Rebelii Florin şi Mihai Costea au lipsit

ATITUDINE
Mihai şi Florin Costea continuă să nu se bucure la succesele Stelei din această perioadă

Foto: Alexandru HOJDA

ACCIDENTARE

GERALDO, DOAR O CONTRACTURĂ?

Fundaşul **Geraldo Alves (foto)** a jucat într-un picior ultimele zece minute ale partidei cu AEK Larnaca din cauza unei leziuni musculare. La prima vedere, medicii echipei au spus că este vorba doar despre o contractură, dar verdictul final va fi dat după analize mai amănunţite. Totuşi, Ilie Stan nu se va putea baza pe Geraldo la meciul cu Voinţa Sibiu (luni, ora 20:30, Digi Sport 1) din cauza unei suspendări şi îl va înlocui cu Martinovic sau Galamaz. **(Cristian VOINEA)**

DIALOG

GIGI CĂTRE N'DOYE: „SĂ JUCAŢI PENTRU STEAUA!"

Patronul Stelei a purtat o conversaţie amuzantă cu mijlocaşul Astrei, Ousmane N'Doye, şi i-a cerut acestuia să învingă mâine pe CFR pentru a ajuta echipa lui Ilie Stan în lupta la titlu. „Să fii acolo şi să le aduci aminte colegilor tăi că jucaţi pentru Gigi, pentru prietenul tău", a spus Gigi Becali. Replica senegalezului nu a întârziat: „Sunt suspendat, Gigi, dar o să facem un meci mare şi fără banii tăi. Noi avem nevoie de puncte". **(Cristian SCUTARIU)**

Cristian SCUTARIU
cristian.scutariu@prosport.ro

Cristian VOINEA
cristian.voinea@prosport.ro

Naţional Arena - Piaţa Universităţii - club. Acesta a fost traseul pe care autocarul Stelei l-a parcurs miercuri seara, după victoria care a trimis echipa în primăvara europeană. Petrecerea la care au participat aproape toţi angajaţii Stelei a avut loc într-un club din nordul Bucureştiului şi s-a terminat spre orele dimineţii, după ce fotbaliştii şi-au chemat soţiile şi prietenele. Totul s-a întâmplat însă fără fraţii Costea.

Dansul şi fericirea de la Piaţa Universităţii au fost doar preambulul uneia dintre cele mai frumoase nopţi din istoria recentă a Stelei. Îmbrăcaţi în costumele de prezentare, fotbaliştii lui Ilie Stan au parcat autocarul în zona Facultăţii de Agronomie din Capitală şi au „ocupat" o bună parte dintr-un club în care, la ora 01:30, nu era foarte multă lume. Vestea că acolo au sosit steliştii a provocat o adevărată isterie în rândul domnişoarelor, până la ora 2:00 noaptea făcându-şi apariţia aproximativ 50 de fete interesate de petrecerea fotbaliştilor.

„CE SĂ LE FACEM DACĂ NU ÎNŢELEG?!"

De la show au lipsit Mihai şi Florin Costea, cei doi fotbalişti preferând să se ducă acasă în loc să sărbătorească victoria alături de colegi. Surse din cadrul clubului au mărturisit că alegerea lui Florin a fost una de înţeles, întrucât şi alţi jucători care nu au fost în lotul pentru meciul cu AEK Larnaca au plecat direct acasă după partidă.

Foto: Alexandru HOJDA

În ceea ce-l priveşte pe „Nilă", acesta a continuat să afişeze atitudinea ostilă arătată după meci, atunci când nu a salutat galeria, şi a refuzat să se ducă în club fără fratele său. „Ce să îi mai spui, dacă el nu înţelege că un astfel de comportament îl îndepărtează şi mai tare de restul jucătorilor?!", au spus oameni din cadrul clubului.

GALERIA, PLĂTITĂ PENTRU SPECTACOL!

Antrenorii şi oamenii din conducerea clubului au părăsit devreme petrecerea. Ilie Stan, Edi Iordănescu şi Narcis Răducan au plecat în jurul orei 2:00 noaptea spre casă, Argăseală şi Teia Sponte procedând la fel jumătate de oră mai târziu. Ultimul a ţinut să îşi arate gratitudinea faţă de membrii galeriei care a susţinut Steaua şi i-a dat, printr-un om de încredere, un teanc de bani lui Gheorghe Mustaţă. „De la nea Teia sunt ăştia, să le dai tu la băieţi", a fost mesajul aghiotantului pentru liderul de galerie. ■

> Noi am plecat devreme, i-am lăsat pe băieţi să se bucure singuri. Nu cred că s-a exagerat cu nimic
> **Narcis Răducan,** director sportiv Steaua

BOURCEANU A CEDAT PRIMUL

Dacă mare parte din fotbaliştii Stelei au rămas în club până spre orele dimineţii, căpitanul echipei a preferat să se retragă devreme. Alexandru Bourceanu a fost printre puţinii care au rămas în permanenţă îmbrăcat complet în costumul de prezentare şi a părăsit locul petrecerii în jurul orei 2:00. Nu acelaşi lucru poate fi spus despre Nikolic, marcatorul a două goluri cu Larnaca fiind printre cei mai „harnici" petrecăreţi, atacantul ajungând acasă după ora 6 dimineaţa.

PUBLICITATE

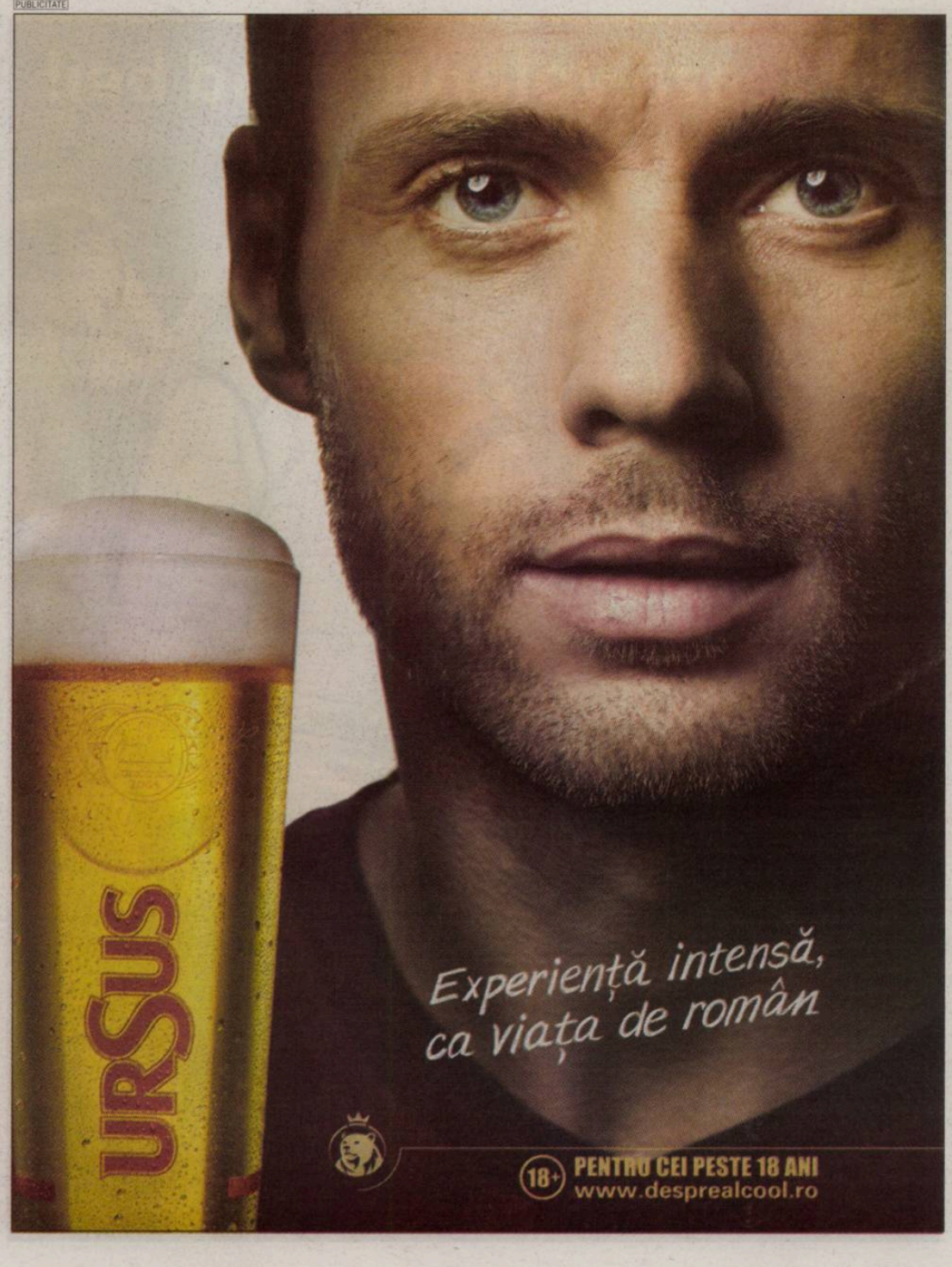

LATOVLEVICI PLEACĂ LA SAINT ETIENNE

15
meciuri
a bifat Latovlevici în acest sezon pentru Steaua, în Liga I

Foto: Andreea ALEXANDRU

Latovlevici e posibil să plece. Au fost şi nişte impresari în tribune pentru el
Gigi Becali, patron Steaua

Suntem în contact cu trei cluburi din Franţa, Italia şi Rusia
Florin Iacob, agentul lui Latovlevici

Fundaşul stânga al Stelei a intrat în atenţia francezilor după evoluţiile din acest sezon, dar şi pentru condiţia fizică excelentă pe care o are

Cristian VOINEA
cristian.voinea@prosport.ro

Succesul de care se bucură Bănel Nicoliţă în Franţa i-a făcut pe oficialii lui Saint Etienne să se mai uite în curtea Stelei şi după un fundaş stânga. Astfel, Iasmin Latovlevici (foto, 25 de ani) este aproape de a se alătura fostului său coleg la una dintre cele mai titrate echipe din Hexagon.

Steaua nu este activă doar la capitolul „veniri", ci contează şi la „plecări". După ce a reuşit să obţină 700.000 de euro pe Nicoliţă la sfârşitul verii, roş-albaştrii sunt în negocieri cu Saint Etienne şi pentru transferul lui Latovlevici. Francezii sunt gata să ofere 750.000 de euro pentru fundaşul lateral, dar Becali cere un milion de euro. Cel mai probabil cele două părţi se vor înţelege zilele următoare, iar jucătorul venit de la Poli Timişoara va fi coleg cu Bănel Nicoliţă în această iarnă.

ERA „RIVALUL" LUI BĂNEL LA TESTELE FIZICE

Motivul principal pentru care şefii lui Saint Etienne au pus ochii pe Latovlevici este predispoziţia acestuia la efort. La testele fizice ale Stelei din sezoanele trecute, Iasmin şi Nicoliţă aveau cele mai bune rezultate la testele fizice, fiind cu mult peste ceilalţi colegi.

PUBLICITATE

CUM AR PUTEA ARĂTA STEAUA DIN RETUR

2,2
milioane de euro
este valoarea lui Junior Moraes în acest moment, conform transfermarkt.com

O să vorbesc în continuare cu Porumboiu pentru Wesley, am început deja negocierea cu Varga şi mă mai interesează Antal şi Hoban
Gigi Becali, patron Steaua

5
goluri
în 10 partide a înscris Moraes pentru ŢSKA Sofia în această ediţie a campionatului bulgar

300
de mii
de euro pe an cere Laszlo Sepsi pentru a semna cu roş-albaştrii

Foto: Dan DUŢĂ

VALOARE
Moraes (în alb) şi Sepsi ar aduce un plus de tehnică în echipa Stelei

Foto: Mircea ROŞCA

URMEAZĂ SEPSI ŞI MORAES

Calificarea Stelei în primăvara europeană îl „obligă" pe Gigi Becali să facă o campanie de achiziţii spectaculoasă în această iarnă

Cristian SCUTARIU
cristian.scutariu@prosport.ro

Radu FAUR
radu.faur@prosport.ro

După ce l-a acontat pe Ovidiu Dănănae şi este foarte aproape de a-l aduce şi pe Alexandru Chipciu, Gigi Becali vrea să mai pună mâna pe alţi doi fotbalişti care ar umple golurile din lotul Stelei. Este vorba despre fundaşul stânga Laszlo Sepsi (24 de ani) şi de atacantul Junior Moraes (24 de ani), fotbalişti pe care patronul roş-albaştrilor vrea să se bazeze în primăvară şi să atace un obiectiv ce acum pare aproape imposibil: finala Europa League.

Sepsi, fundaşul stânga care în acest moment joacă pentru Timişoara, ar putea ajunge la Steaua numai dacă Becali va interveni în diferendul Poli - Benfica. Fotbalistul a fost luat de timişoreni de la echipa portugheză cu 1,1 milioane de euro, însă niciun cent din această sumă nu a ajuns până acum la clubul din Lisabona.

Marian Iancu doreşte să scape de jucătorul care încasează un salariu anual de 230.000 de euro, din acest motiv refuzând să facă plata către Benfica. Pentru a evita un proces cu portughezii, şeful lui Poli este dispus să accepte ca Gigi Becali să plătească datoria către lusitani, iar în contul acesteia Sepsi să treacă la Steaua.

AU REZOLVAT-O ŞI CU „CREIERUL" DE LA MIJLOC

Numele lui Junior Moraes a apărut din nou pe buzele patronului Stelei, mai ales după ce integrarea forţată a fraţilor Costea la echipă a dat greş. Atacantul lui ŢSKA Sofia pare dispus să reia negocierile cu roş-albaştrii, un rol important în realizarea transferului având-l Giovani Becali, cel care l-a dus la bulgari. Altfel, Gigi Becali a renunţat la ideea aducerii unui mijlocaş de creaţie, pe acest post urmând să evolueze din retur Prepeliţă. Mutarea fostului jucător al Craiovei se va face, întrucât Alexandru Chipciu poate juca în locul său, pe flancul drept al liniei de mijloc.

CALIFICARE DE 6 MILIOANE DE EURO

Steaua a reuşit să acopere transferurile făcute în startul sezonului doar din parcursul din această toamnă în Europa League

Cristian VOINEA
cristian.voinea@prosport.ro

Cristian SCUTARIU
cristian.scutariu@prosport.ro

Calificarea în primăvara Europa League bagă în conturile clubului Steaua aproximativ şase milioane de euro. Cu banii făcuţi în această toamnă, Becali îşi amortizează investiţiile din vară şi are curaj pentru alte transferuri în această iarnă.

După cinci ani, echipa antrenată de Ilie Stan a prins din nou primăvara europeană după 3-1 cu AEK Larnaca. Pe lângă performanţa fotbalistică, conturile clubului au fost umplute serios cu banii veniţi pentru rezultatele roş-albaştrilor din grupă, dar şi din vânzarea biletelor. Pentru tichetele de la cele patru meciuri de acasă (unul în turul preliminar), Steaua a luat 2 milioane de euro. Doar la partida cu AEK Larnaca, Steaua a încasat aproximativ 700.000 de euro de la cei 50.000 de fani prezenţi în tribune. Cele opt puncte din grupă şi calificarea în „16"-imi i-au mai adus lui Becali încă 1,7 milioane de euro. La toate acestea se mai adaugă 2,2 milioane de euro din market poll.

CEL MAI BUN COEFICIENT AL ROMÂNIEI

Pe lângă încasările pe care le-au realizat, roş-albaştrii se pot lăuda şi cu performanţa propriu-zisă, fiind din nou cea mai importantă echipă din punct de vedere al coeficientului. În ultimii cinci ani, Steaua a realizat 32% din punctele aduse de echipele din România, următoarea clasată fiind CFR Cluj, cu 15%. La polul opus se află Oţelul (3,98%), Gaz Metan (2,65%) şi Rapid (5,75%). Chiar şi aşa, pentru România este imposibil să mai ajungă în primele 16 ţări, care ar asigura un loc direct în Liga Campionilor. ■

EXTAZ *Jucătorii Stelei au un final de an excelent* — Foto: Alexandru HOJDA

PRIMĂ DE 10.000 DE EURO

Chiar dacă premierea nu a fost un obicei des întâlnit la echipa roş-albastră în ultima vreme, patronul a decis că accederea în primăvara europeană merită recompesată. Astfel, jucătorii şi stafful tehnic vor primii 10.000 de euro de persoană. Fotbaliştii au mai avut promisă o primă de joc la partida cu CFR Cluj (1-1).

De unde vin banii
2 milioane de euro din bilete
2,2 market poll
1,7 rezultatele în grupă plus calificare
TOTAL
5,9 milioane euro

Coeficient echipele româneşti în ultimii cinci ani

Steaua	36,5 pct
CFR Cluj	17
Vaslui	13,5
Dinamo	13
Urziceni	12
Poli Timişoara	7
Rapid	6,5
Oţelul	4,5
Gaz Metan	3

22
este locul pe care îl ocupă România în clasamentul coeficienţilor pe ţară

PUBLICITATE

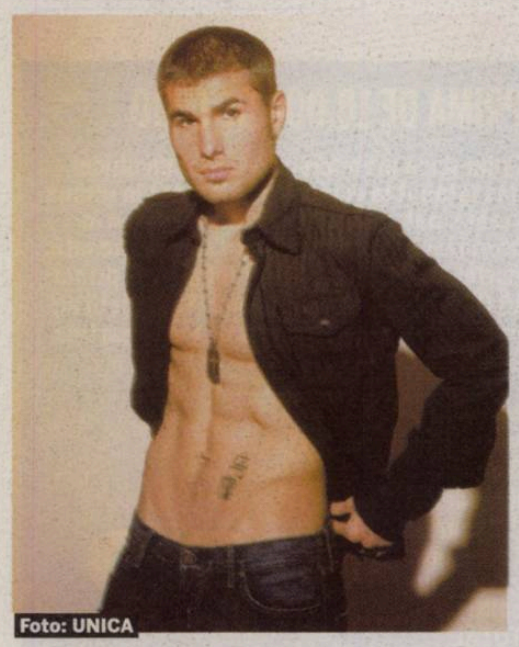
Foto: UNICA

LA MUTU ȚINE VRĂJEALA!

Atacantul se regăsește pe lista cu victime a vrăjitoarelor Vanessa și Melissa

Alexandru ENCIU
alexandru.enciu@prosport.ro

Pare incredibil, dar e adevărat: Adi Mutu (foto) a apelat la vrăjitoare pentru a-și salva cariera. Cel puțin așa reiese din documentele aflate la dosarul de urmărire penală a două femei ce pretindeau că jonglează cu magie albă.

Despre fotbaliști se spune că sunt superstițioși, însă majoritatea lor își învinge temerile ba printr-o rugă, ba cu o cruciuliță băgată pe la jambiere. Mutu s-a vrut a fi mai special și a căutat o interfață între el și forțele oculte. Așa a intrat pe mâna deja celebrelor vrăjitoare Vanessa și Melissa din București, care au stors de bani mai multe vedete. Paguba totală dată de cele două: aproape un milion de euro.

Conform datelor de la dosar, citate de Realitatea, Mutu a purtat o conversație cu Vanessa, prin SMS:

VANESSA: Nu ai reușit să îmi trimiți lucrurile alea.
MUTU: Nu am avut cu cine.
VANESSA: Da, păcat, aș fi putut face multe în seara asta.
MUTU: Știu... încearcă să faci oricum.
VANESSA: Da... o să încerc oricum. Săptămâna viitoare trebuie să ne vedem. Nu doar că lucrurile alea nu e bine să rămână legate, eu trebuie să le dezleg, ci și pentru viitorul tău. Patru ani nu sunt puțini. Cam atât mai ai tu de jucat așa, în forță.
MUTU: OK, ne auzim luni.
VANESSA: OK, vorbim luni seara.

Ulterior, Mutu a reușit să marcheze pentru Cesena în meciul cu Genoa, din 27 noiembrie, după o lungă perioadă de secetă. Imediat după joc, el a primit un SMS de la una dintre vrăjitoare: „Ai văzut cât ne-am rugat pentru tine?". Credul, atacantul i-a trimis Melissei 2.000 de euro prin curierat. ■

4
goluri
a marcat Mutu pentru Cesena în actual ediție a Serie A. Ultima reușită s-a produs pe 10 decembrie, la Palermo, unde Adi a înscris golul victoriei (1-0)

99
de goluri
a înscris Mutu în Serie A, în cele 12 sezoane cât a activat în „Cizmă"

1,2
milioane
de euro este salariul stagional al lui Mutu la Cesena

„ÎN ROMÂNIA NU M-A VĂZUT NIMENI!"

După aproape doi ani la ruși, Petrescu explică de ce a dat campionatul nostru pe liga a doua din Rusia, într-un moment în care echipa sa reușise o performanță incredibilă în Liga Campionilor

Costin NEGRARU
costin.negraru@prosport.ro

Dan Petrescu mărturisește că mereu și-a pus la îndoială valoarea. Atât ca jucator, cât și acum, ca antrenor. Pare ciudat pentru fotbalistul cu două participări la Mondiale și cu cinci ani petrecuți la Chelsea, care ulterior a devenit unul dintre cei mai apreciați tehnicieni români. „Așa am simțit, nu mi-am impus lucrul ăsta!", spune apăsat. Explică apoi că a părăsit România pentru Rusia din cauză că țara nu-i putea oferi mai nimic, chiar dacă toți i-au atribuit marele merit de a se fi întors din Liga Campionilor cu opt puncte, iar intern luase un titlu cu anonima Unirea Urziceni.

Domnule Petrescu, la finalul lunii se împlinesc doi ani de când ați plecat în Rusia. Uitându-vă în urmă, câte s-au schimbat la Kuban de când ați venit?
Hai să-ți spun întâi ce am găsit la Krasnodar! Practic, mai nimic din ceea ce mi-au spus rușii când am negociat *(râde)*. Echipa abia retrogradase, jucătorii au fost ori vânduți, ori erau împrumutați și s-au întors la echipele lor. Dacă țin bine minte, la primul antrenament am avut doar cinci oameni!

Doar cinci jucători?
Da, m-ai auzit bine! Eram într-o țară străină, nu cunoșteam campionatul și trebuia să formez o echipă. Când am negociat, nu mi-au spus situația reală. Mi-au zis că au echipă, că au tot... Vrăjeală! Îmi era greu și le-am zis: „Ajutați-mă!". Că eu nu cunoșteam jucătorii din Rusia, iar străini puteam să cumpărăm doar trei. Nu a fost ușor!

„AM AVUT ȘI MULT NOROC!"

Dar chiar și în aceste condiții, ați promovat încă din primul an...
Am strâns 80 de puncte cu multă muncă și cu noroc. Că fără noroc nu știu dacă reușeam, trebuie să recunosc. Apoi, în al doilea an a trebuit iar să inventez vreo opt jucători, trebuia să schimbăm ceva, pentru că diferențele dintre liga a doua și Premier League sunt uriașe. Sper ca măcar acum, în al treilea an, să am parte de mai multă liniște și să formez grupul pe care mi-l doresc.

Într-un campionat în care mai toate echipele aruncă milioane de euro pe transferuri, Kuban pare din alt film, cum se zice. Fără transferuri spectaculoase, fără jucători cu salarii astronomice...
N-am de ce să ascund faptul că noi suntem un club fără bani. Păi, uită-te acum la echipele împotriva cărora jucăm în play-off ce loturi au, ce transferuri fac. Sunt departe de noi, dar e bine că în ultimul meci am făcut egal. Că altfel...

Altfel?
Nu știi cât mă consum după un meci pierdut! Iar să știu că am luat bătaie și că mai am trei luni până la următoarea partidă m-ar fi enervat la culme. Ar fi trecut foarte greu perioada asta pentru mine și nu cred că Sărbătorile ar mai fi fost frumoase.

„DUPĂ UN TITLU ȘI OPT PUNCTE ÎN LIGĂ, AM AVUT O SINGURĂ OFERTĂ!"

Ați plecat din România într-un moment în care erați foarte sus. Ați simțit cumva că exista riscul să vă plafonați dacă mai rămâneați?
Știi cum a fost? Eu făcusem performanțe cu Urziceni și nu mă văzuse nimeni. N-am primit nicio ofertă de la un club din Europa, chiar dacă reușisem să iau campionatul și să strâng opt puncte în Liga Campionilor. Și, crede-mă, ceea ce am realizat noi la Urziceni va fi foarte greu, dacă nu chiar imposibil, de realizat de alții. Atunci m-am gândit că dacă în România nu m-a observat nimeni, poate voi fi remarcat în Rusia.

> Toți știu că nu avem o echipă cu nume mari și că nu dăm bani mulți pe transferuri. Dar în același timp știu că nu e deloc ușor să joci împotriva lui Kuban
> **Dan Petrescu,** antrenor Kuban

> Am o relație bună cu Luciano Spaletti, vorbim o dată la două săptămâni. Când m-am întâlnit cu el, mi-a spus că mă urmărește de când eram jucător și că m-a apreciat întotdeauna
> **Dan Petrescu,** antrenor Kuban

Și ați plecat la prima ofertă...
Singura! Mi-am asumat un risc, că nu știam cum vor decurge lucrurile, dar uneori în viață trebuie să mai faci și lucruri de genul acesta. Poate că m-aș fi gândit mai mult dacă să rămân sau nu în cazul în care vedeam că se vrea în continuare performanță. Dar n-a fost așa și am plecat!

Ați avut vreodată, și mă gândesc în special la episodul de la Rapid, momente în care să vă îndoiți de calitățile dumneavoastră de antrenor?
Eu mereu m-am pus sub semnul întrebării. Întotdeauna m-am întrebat, chiar și atunci când eram fotbalist și jucam pe la Mondiale, dacă sunt un jucător bun sau nu. Dacă am valoare sau nu. Și acum îmi pun întrebările astea. Niciodată, indiferent de rezultatele pe care le-am avut, n-am zis: „Uite ce bun sunt!". Și n-a fost un lucru pe care mi l-am impus, pur și simplu așa gândesc.

„O SELECȚIONATĂ MONDIALĂ N-AR PUTEA SĂ OPREASCĂ BARCELONA!"

Un om care gândește așa n-ar spune că n-ar lua niciodată cinci goluri de la Barcelona...
Stai puțin...

Spuneți...
Aceeași atitudine o am și cu jucătorii mei. Nu le spun după un meci câștigat: „Gata, sunteți cei mai buni, acum mergeți să vă culcați!". Și după o victorie le cer să analizeze dacă erau lucruri în plus pe care ar fi putut să le facă...

Revenind la întrebare, un om care gândește așa cum o faceți dumneavoastră nu cred că ar fi suficient de încrezător încât să spună că nu ar lua niciodată cinci goluri de la Barcelona...
(tonul devine puțin agresiv) Băi, dar ăștia chiar nu mă ascultă când vorbesc? N-am zis niciodată că eu dacă joc împotriva Barcelonei nu iau cinci goluri!

Dar?
Vorbeam cu Victor Munoz, cel care a fost antrenorul lui Terek Groznii, și l-am întrebat de ce nicio echipă din Spania nu reușește să facă un antijoc să o blocheze pe Barcelona. Să găsească o formulă prin care să nu mai ia câte cinci goluri de fiecare dată când joacă împotriva catalanilor. Că eu așa aș proceda. Mi-a zis că s-a încercat orice, dar că e aproape imposibil să oprească Barcelona.

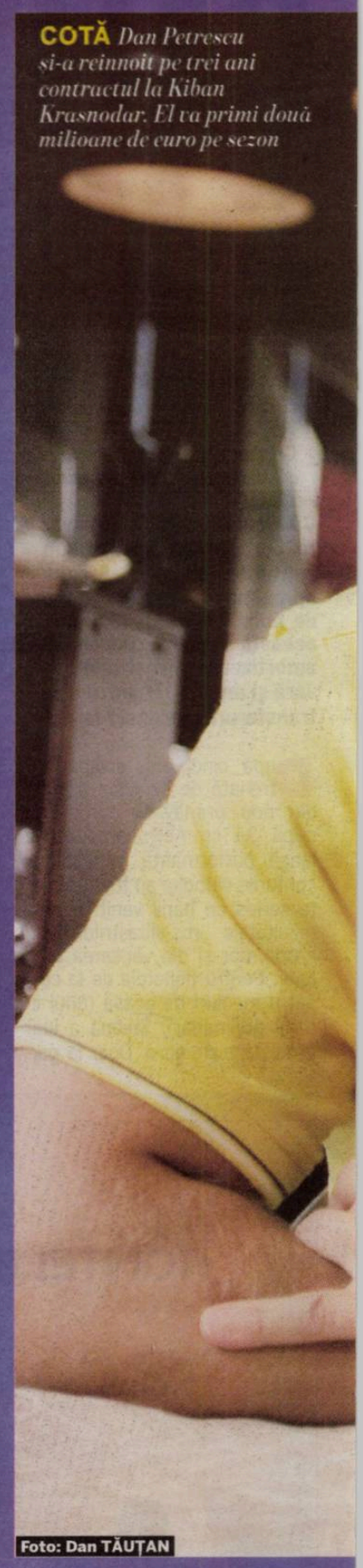
COTĂ *Dan Petrescu și-a reînnoit pe trei ani contractul la Kiban Krasnodar. El va primi două milioane de euro pe sezon*
Foto: Dan TĂUȚAN

7-7 CARITABIL

Foste glorii ale fotbalului românesc au făcut ieri show în scop umanitar la Botoşani. Meciul s-a terminat egal

Răzvan SAUCIUC
(Botoşani)

Cămătaru, Andone, Orac, Mateuț, Vlădoiu, Dragnea, Rotariu, Stelea, Prunea și Viorel Moldovan sunt doar câteva nume mari din fotbalul românesc care au jucat ieri după-amiază în Sala Polivalentă „Elisabeta Lipă" contra unei reprezentante a Moldovei, formată din foști jucători de la Botoşani, Suceava, Bacău și Iași.

Meciul a fost unul caritabil, iar banii adunați din vânzarea tricourilor vor fi donați Alexandrei Chisăliță, o fată în vârstă de 6 ani care are probleme medicale.

1.700 de spectatori au luat cu asalt Polivalenta din Botoşani, pentru a-i vedea din nou pe câțiva dintre magicienii fotbalului românesc. Chiar dacă anii au trecut peste aceştia, niciunul nu a uitat să vrăjească mingea. S-a terminat nedecis, prietenește: 7-7. Din selecționata Moldovei au făcut parte Rotărescu, Jercălău, Scânteie, Paraschiv, Cristi Popovici, Mihai Ciobanu, Grigore Bozii, Vasile Epure, Vali Bordeanu. ■

VEDETĂ *Viorel Moldovan (stânga) nu a uitat să se bucure pentru un gol marcat*

Foto: Răzvan SAUCIUC

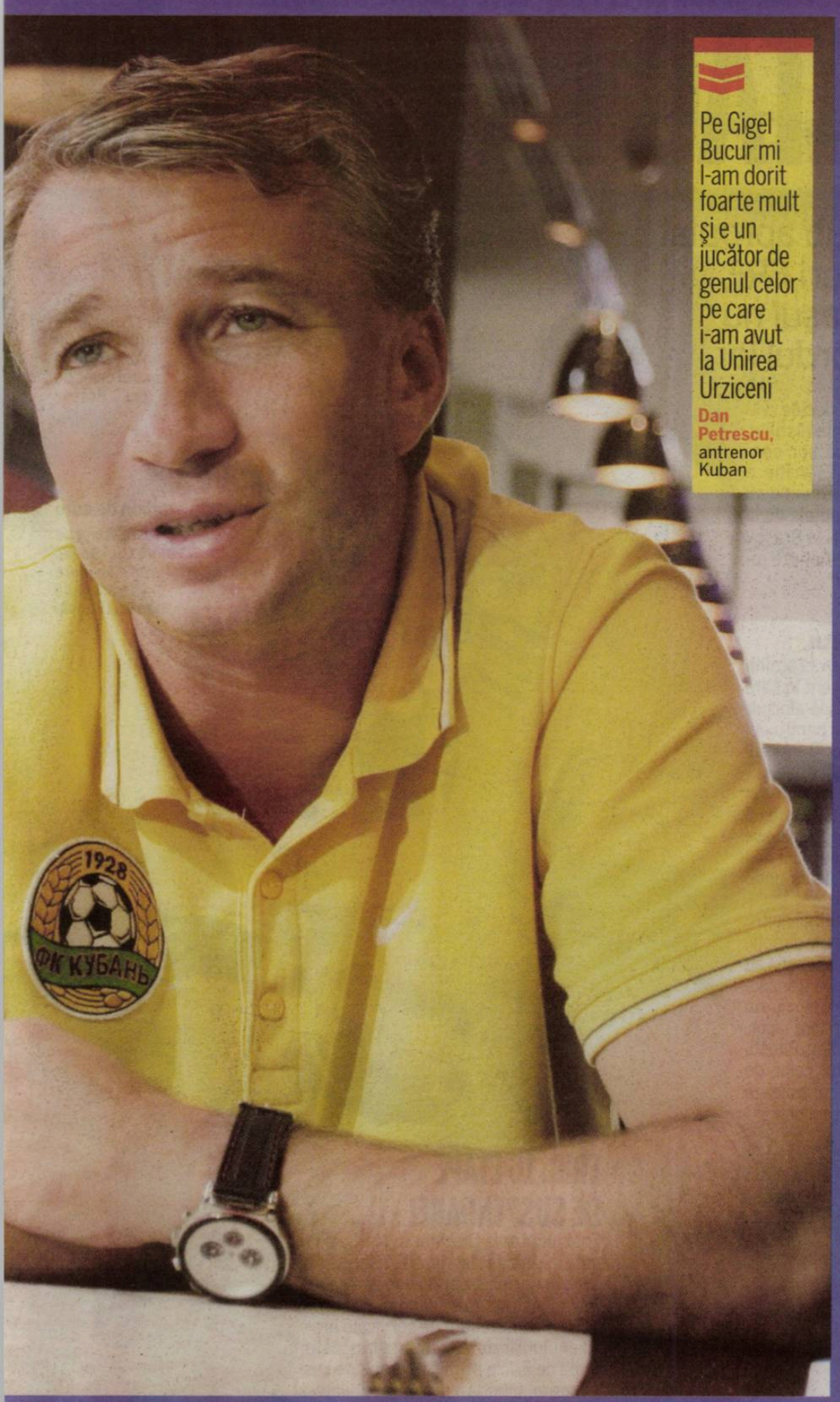

Pe Gigel Bucur mi l-am dorit foarte mult și e un jucător de genul celor pe care i-am avut la Unirea Urziceni
Dan Petrescu, antrenor Kuban

Presupun că uitându-vă la meciurile Barcelonei, ca antrenor, e imposibil să nu vă fi gândit la diverse modalități prin care să îi opriți...

N-ai cum să faci asta! Nici dacă faci o selecționată mondială, să iei cel mai bun jucător de la fiecare echipă mare din lume, și să fie antrenată de cel mai tare antrenor nu poți să îi oprești. Asta e părerea mea...

„NU POT SĂ-MI FAC PRIETENI JUCĂTORI"

Meseria de antrenor, în afară de faimă și bani, ce alte satisfacții îți oferă? Pentru că pare o muncă titanică, iar viața socială a unui tehnician e compromisă în totalitate de muncă...

E greu, într-adevăr. Pentru fotbaliști e ușor, că au prieteni în vestiar, se termină meciul și pleacă acasă. Eu nu pot să îmi fac prieteni printre jucători, că îmi sar ceilalți în cap, nu pot să plec acasă liniștit după un meci, că știu că peste câteva zile joc din nou. Și la o înfrângere cine e primul vinovat? Cine e primul care încasează toate reproșurile? Antrenorul!

Mai ales în România...

Ohooo! Peste tot e criticat antrenorul, dar nicăieri ca în România. Nu înțeleg cum se poate pune atâta presiune pe un tehnician după un meci nereușit.

Și în condițiile astea, spuneați că v-ați întoarce în țară.

(se enervează pentru a doua oară) Asta de unde ai mai scos-o? Am fost întrebat, într-adevăr, dacă m-aș întoarce și am spus că niciodată nu poți ști. Atât!

OK, asta e clar. Dar unde vă vedeți peste cinci ani, de exemplu? Se întâmplă să mai visați uneori cu ochii deschiși la următoarea destinație?

Nu sunt eu genul ăsta. Mai am contract încă trei ani și jumătate la Kuban. În meseria asta nu știi unde vei fi peste șase luni, dar peste cinci ani.

O ultimă întrebare: care este cel mai bun jucător pe care l-ați antrenat până acum?

Hai că la asta chiar n-am cum să-ți răspund! N-ar fi corect din partea mea să nominalizez un singur fotbalist. Pot să îți spun o treabă: grupul de la Urziceni a fost fantastic și oriunde mă voi duce voi încerca să formez un colectiv care să fie măcar 50% precum cel pe care l-am avut acolo. Când ai un asemenea grup, ca antrenor, ești dispus să mori alături de ei! ■

„MIRCEA LUCESCU E CEL MAI BUN"

În opinia lui Dan Petrescu, primul loc în topul antrenorilor români nu poate fi pus la îndoială: „Fără discuție, Mircea Lucescu! E destul de greu ca în următorii ani să îl poată depăși cineva, dar nu imposibil", a spus tehnicianul rușilor de la Kuban Krasnodar.

PUBLICITATE

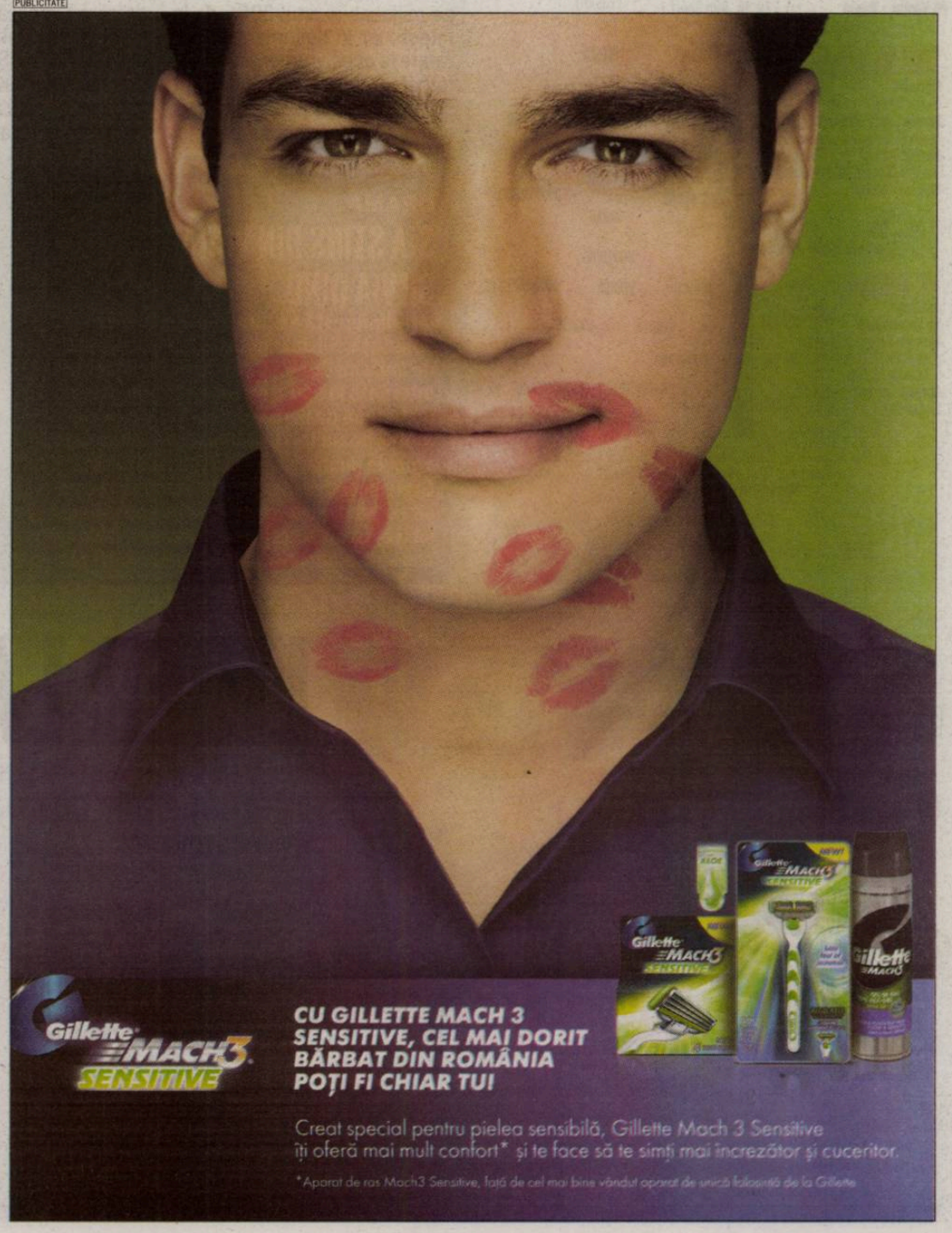

LIGA I

www.prosport.ro

DINAMO
e campioană de toamnă

Loc	Echipa	M	V	E	Î	Gol.	Pct.	Ad
★ 1	Dinamo	17	11	4	2	31-10	37	+13
★ 2	CFR Cluj	17	11	3	3	36-14	36	+9
● 3	Rapid	17	10	4	3	27-15	34	+10
● 4	FC Vaslui	17	9	3	5	26-14	30	+6
5	Pandurii Tg. Jiu	17	8	5	4	28-17	29	+2
6	Steaua	17	8	5	4	23-14	29	+2
7	Oţelul Galaţi	17	8	4	5	16-14	28	+4
8	„U" Cluj	17	7	6	4	22-16	27	+3
9	Astra Ploieşti	17	6	7	4	17-16	25	-2
10	Ceahlăul	17	5	6	6	15-22	21	-3
11	Gaz Metan	17	6	2	9	25-30	20	-7
12	FC Braşov	17	5	4	8	17-16	19	-5
13	Petrolul	17	4	6	7	15-20	18	-6
14	Voinţa Sibiu	17	4	5	8	12-21	17	-10
▼ 15	Târgu Mureş	17	3	7	7	17-24	16	-11
▼ 16	Sportul Stud.	17	2	7	8	15-29	13	-14
▼ 17	Chiajna	17	2	4	11	10-30	10	-14
▼ 18	CS Mioveni	17	2	2	13	10-40	8	-19

Legendă: ★ Campioana merge în turul trei preliminar al LC pentru campioane ★ Vicecampioana merge în turul trei preliminar al LC pentru non-campioane ● Europa League, plus câştigătoarea Cupei ▼ retrogradare

ETAPA A XVIII-A

AZI		
Gaz Metan - FC Braşov	20:30	Digi Sport 1
MAINE		
Sportul - Chiajna	13:00	Digi Sport 1
Astra - CFR	17:00	Digi Sport 1
Tg. Mureş - Dinamo	20:30	Digi Sport 1
DUMINICĂ, 18 DECEMBRIE		
Pandurii - Ceahlăul	16:00	Dolce Sport 1
"U" Cluj - Mioveni	18:00	Digi Sport 1
Oţelul - Petrolul	20:30	Digi Sport 1
LUNI, 19 DECEMBRIE		
Steaua - Voinţa	20:30	Antena 1
MARŢI, 20 DECEMBRIE		
FC Vaslui - Rapid	20:30	Digi Sport 1

GOLGHETERI

13 GOLURI
M. NICULAE (Dinamo)

12 GOLURI
WESLEY (Vaslui)

GAZ METAN — 4-2-3-1
Antrenor: Cristian Pustai
Rezerve: 1. Vătcă - 3 Trtovac, 6. Bozeşan, 8. Buzean, 27. Vitinho, 29. Vukadinovic, 35. Ciucă
Absenţi: D. Roman (susp.), Bratu, Liţu, Bud, Raul Campo, R. Zaharia, Munteanu, Dudiţă (accidentaţi)

12 PLEŞCA; 35 FRĂSINESCU, 19 FL. LAZĂR; 15 HOBAN, 25 MARKOVIC; 18 NICANDRO, 21 TODEA (CPT.); 2 C. PETRE; 14 R. AVRAM, 22 PÂRVULESCU; 10 BAWAB; 79 MOUTINHO

AZI, ora 20:30, Digi Sport

FC BRAŞOV — 4-2-3-1
Antrenor: Marius Şumudică
Rezerve: 1. Marc - 2. Velayos, 6. Majernik, 12. Cr. Ionescu, 8. Mateiu, 9. Hadnagy, 14. Paez
Absenţi: Cristescu, Viveiros (suspendaţi)

10 CHIPCIU, 21 STÂNGĂ, 29 BUGA (CPT.); 25 TOLOZA, 26 MADEIRA; 11 DISTEFANO, 20 CIUPE; 23 MACHADO, 28 CR. MUNTEANU; 13 FELGUEIRAS

Arbitru: Kovacs Istvan (Carei); **Asistenţi:** Eugen Gheorghe (Suceava) şi Monica Rigo (Cluj); **Stadion:** Gaz Metan (Mediaş); **Bilete:** 10 lei (intrarea generală)

VREMEA 3°C, Cer senin

COTE PARIURI

	1	X	2
Bwin	2.20	2.95	3.50
Gamebookers	2.00	3.20	3.60
Publicbet	2.10	3.20	3.35

TACTICĂ / „CÂINII" NU STAU CU MÂINILE ÎN SÂN ŞI VOR SĂ LE PUNĂ BEŢE-N ROATE STELIŞTILOR

CONTRAATAC LA CHIPCIU

Şefii lui Sporting Piteşti, club apropiat de Dinamo, au atenţionat ieri FRF, LPF şi FC Braşov că mijlocaşul nu se poate transfera fără acordul lor

Nicu BĂDESCU
nicu.badescu@prosport.ro

Chipciu (foto) ajunge, uşor-uşor, cel mai disputat jucător din Liga I în această iarnă, asta după ce Steaua a intrat abrupt în cursa pentru achiziţionarea mijlocaşului. Totuşi, transferul fotbalistului care face senzaţie în tricoul Braşovului depinde de Dinamo, echipă care şi-l doreşte şi fără al cărei acord Chipciu se pare că nu poate pleca de sub Tâmpa.

Relaţia pe care „câinii" o au cu şcoala de fotbal Sporting Piteşti poate fi un element-cheie în cea mai importantă afacere a iernii în fotbalul românesc. Alexandru Chipciu a intrat pe lista tuturor granzilor din România, dar transferul său poate depinde decisiv de Dinamo.

FC Braşov l-a achiziţionat pe mijlocaş în anul 2006 de la Piteşti, iar în documentele parafate la acea vreme, şcoala de fotbal argeşeană şi-a păstrat 50% din drepturile federative ale lui Chipciu, dar, se pare, şi posibilitatea de a decide viitoarea echipă a fotbalistului. Pentru a fi siguri că vor controla următoarea destinaţie a mijlocaşului, şefii lui Dinamo au cerut zilele trecute actele de la transferul lui Chipciu la Braşov şi vor chiar să achiziţioneze jumătatea argeşenilor.

DINAMO ÎI DECIDE VIITORUL

De acest lucru vrea să profite Dinamo, într-un moment în care Gigi Becali pare să facă eforturi financiare deosebite pentru a-l înregimenta pe Chipciu în lotul Stelei. Sporting Piteşti are o colaborare strânsă cu echipa din „Ştefan cel Mare", iar interesul comun este ca mijlocaşul lateral al lui FC Braşov să ajungă cât mai curând în „Groapă", acolo unde Ciobotariu îl cere insistent.

Oficialii şcolii de fotbal au trimis ieri o notificare în trei direcţii: FRF, LPF şi FC Braşov. Aceştia au subliniat faptul că orice tranzacţie care-l implică pe Chipciu nu poate fi realizată şi fără acordul scris al lui Sporting Piteşti, practic, fără cuvântul celor de la Dinamo, cei care controlează managementul argeşenilor. ■

5 goluri în 17 meciuri a marcat Chipciu în acest tur în tricoul celor de la FC Braşov

1 milion de euro este suma pe care Gigi Becali vrea să o ofere Braşovului pentru Chipciu

DRAMĂ

S-A STINS DIN VIAŢĂ SILVIA DINU

Ieri-dimineaţă a murit, după o lungă suferinţă, Silvia Dinu, soţia în vârstă de 63 de ani a lui Cornel Dinu. Aceasta se afla internată în spital de zece zile, din cauza diabetului de care suferea. Tot din acest motiv, doamnei Dinu îi fuseseră amputate ambele picioare în decursul acestui an. Greu încercat, oficialul dinamovist şi-a găsit cu greu cuvintele: „Abia mai am inimă să trăiesc. A suferit mult, săraca". Dumnezeu să o odihnească. (Mircea DOMINTE)

LITIGIU

ERIC, 16 ETAPE DE SUSPENDARE!

Fost jucător la Gaz Metan Mediaş, Eric este în prezent legitimat la Karpaty Lviv, în Ucraina, dar îşi doreşte să revină în România. Dinamo, una dintre echipele interesate de serviciile brazilianului, ar putea renunţa la acesta, după ce Eric a primit 16 etape de suspendare, fiindcă a denunţat unilateral contractul cu medieşenii. Sancţiunea a fost dictată miercuri de către Comisia de Soluţionare a Litigiilor, din cadrul LPF. **(Mircea DOMINTE)**

Foto: Bogdan IORDACHE

Dacă Nicuşor Stanciu era prezent la antrenamentele echipei, ar fi putut juca împotriva Rapidului, dar el se pregăteşte acum pentru bacalaureat

Adrian Porumboiu, patron FC Vaslui

Foto: Bogdan IORDACHE

LIBER LA TRANSFERURI

FC Vaslui a fost înştiinţată ieri de către Federaţia Internaţională că poate cumpăra jucători în această iarnă

Victor STOICESCU
victor.stoicescu@prosport.ro

Patronul moldovenilor, Adrian Porumboiu, a primit miercuri o decizie favorabilă cu privire la memoriul pe care l-a depus la FIFA în septembrie 2011, după ce nu a putut să-l folosească pe Marius Constantin (foto, în alb) în meciurile din Liga I.

Totul a plecat de la litigiul pe care gruparea vasluiană l-a avut cu fotbalistul sârb Marko Ljubinkovic, care i-a reclamat la FIFA pentru că nu şi-a primit drepturiile salariale. Drept urmare, moldovenii nu au avut permisiunea să facă transferuri timp de două perioade, iarna 2011 şi vară 2011. „În acest moment nu avem nicio interdicţie la transferuri, FC Vaslui poate legitima de acum orice jucător", a declarat ieri finanţatorul moldovenilor, Adrian Porumboiu.

Decizia primită miercuri de la FIFA le permite vasluienilor să-i folosească în partida cu Rapid pe Marius Constantin şi Nicuşor Stanciu. Fundaşul rapidist nu poate juca însă împotriva fostei sale echipe, pentru că există o hârtie semnată de cele două cluburi. „Constantin are drept de joc pentru partida de marţi cu Rapid, însă există o înţelegere scrisă cu bucureştenii, unde este specificat că fotbalistul nu va evolua împotriva lor", a spus finanţatorul moldovenilor. ■

JIGNIRE

„BELLO, BUN PENTRU AFRICA!"

Adrian Porumboiu l-a criticat dur pe atacantul nigerian Yero Bello, despre care a spus că a făcut figuraţie pe teren în meciul cu FC Zürich. „Echipa a fost tematoare, am jucat fără trei titulari, cu Yero Bello care era căţărat pe muntele Himalaya şi căuta hrană rece. Bello e foarte bun, dar pentru ţările africane, unde se duce mâncare cu găleata", a declarat supărat finanţatorul moldovenilor.

SUPĂRARE / OFICIALII CFR-ULUI VOR FACE RECURS LA DECIZIE

GIVE ME FIVE PENTRU WELDON

Comisia de Disciplină l-a suspendat ieri pe atacantul brazilian pentru cinci meciuri din cauza cartonaşului roşu primit în meciul cu Steaua!

Daniel LUP
Andra LUPOU
redactiacluj@prosport.ro

După ce a ratat primele cinci etape ale sezonului, deoarece nu avea „cartea verde", Weldon va sta din nou în tribună cinci meciuri la rând. Preşedintele luliu Mureşan a anunţat că va face recurs, iar atacantul s-a arătat şocat de decizie.

Ieri, oficialii din Gruia au primit o veste proastă, după ce Comisia de Disciplină a LPF a fost necruţătoare cu „ceferistul" Weldon. În baza mărturiei arbitrului Cristian Balaj, sud-americanul a fost suspendat cinci etape.

Băimăreanul a notat în raportul de arbitraj că brazilianul l-a înjurat şi l-a lovit în meleul creat în minutul 84 al partidei Steaua - CFR, centralul fiind contrazis de Weldon, care aproape că a rămas fără cuvinte când a aflat sentinţa. „Nu înţeleg de ce am primit cinci etape de suspendare. Mă aşteptam la cel mult două. În faza invocată de arbitru, nu a fost vorba de nicio lovitură. Am mers să îl întreb de ce l-a eliminat pe Mureşan şi ne-am lovit piept în piept", s-a apărat ieri brazilianul.

7
goluri
a marcat Weldon în 11 partide jucate pentru CFR

4
minute
a apucat să joace Weldon în derby-ul cu Steaua

CE MECIURI RATEAZĂ WELDON

Etapa	Meciul
18	Astra (d)
19	Târgu Mureş (a)
20	Gaz Metan (d)
21	Pandurii (a)
22	Sportul (d)

MUREŞAN: „PEDEAPSA TREBUIE REDUSĂ"

La rândul lor, şefii şi ceilalţi fotbalişti din Gruia nu au înţeles pedeapsa primită de Weldon, a cărui faptă a fost încadrată de Comisia de Disciplină a LPF la art. 52 din Regulamentul Disciplinar, care prevede sancţiunea cu suspendarea între două şi şase jocuri. „Vom face recurs, nici vorbă că Weldon l-a lovit pe Balaj. Pedeapsa trebuie să îi fie redusă cu una sau două etape", a spus preşedintele luliu Mureşan, care nu concepe ca atacantul să rateze atâtea meciuri. „În ce limbă l-a înjurat oare Weldon pe Balaj?", s-a întrebat ironic şi antrenorul Jorge Costa. ■

BRUSCAT
Balaj l-a eliminat pe Weldon motivând că a fost îmbrâncit de brazilian

Foto: Bogdan IORDACHE

PUBLICITATE

PUBLICITATE

PARIURI SPORTIVE - CASINO - JOCURI - POKER

PARIAZĂ ACUM!

bet-at-home.com

VIAȚA E UN JOC!

Fotbal: Toate cotele pe www.bet-at-home.com!

ASIGURĂ-ȚI ACUM BONUSUL DE 200 RON LA SPORT!

ROMÂNIA LIGA I	1	X	2
FCM Targu Mures – Dinamo București	4,30	3,30	1,70
FC Vaslui – Rapid Bucuresti	2,00	3,20	3,25

Ne rezervăm dreptul de a modifica cotele. Cotele actuale pe www.bet-at-home.com.

LIGA CAMPIONILOR

CHIVU ÎȘI AFLĂ ADVERSARUL DIN OPTIMILE DE FINALĂ

Astăzi, la ora 14:00, la Nyon, va avea loc tragerea la sorți a optimilor de finală ale Ligii Campionilor. Câștigătoarele celor opt grupe vor fi repartizate în urna capilor de serie, iar echipele de pe locul doi fac parte din urna a doua. Echipele din aceeași țară nu pot juca între ele, la fel ca și cele care au făcut parte din aceeași grupă. Optimile se vor disputa pe 14/15 și 21/22 februarie (turul), respectiv pe 6/7 și 13/14 martie (returul). Singurul român rămas în competiție este Chivu, fundașul lui Inter Milano. **(Robert VĂTAFU)**

CAPI DE SERIE: Bayern, Inter, Benfica, Real Madrid, Chelsea, Arsenal, APOEL, Barcelona
URNA A DOUA: Napoli, TSKA Moscova, Basel, Lyon, Leverkusen, Marseille, Zenit, Milan

COTE BET-AT-HOME: CARE VA FI ADVERSARA LUI INTER MILANO?

Bayer Leverkusen	4,00
Olympique Lyon	4,00
Zenit St. Petersburg	4,00
FC Basel	4,00
Olympique Marseille	4,00

EUROPA LEAGUE

IERI

GRUPA A

PAOK – Rubin Kazan 1-1
(Vieirinha 16-pen / Valdez 48)
Shamrock – Tottenham 0-4
(Pienaar 29, Townsend 38, Defoe 45, Kane 90)

CLASAMENT

1. PAOK	6	3	3	0	10-6	12
2. Rubin	6	3	2	1	11-5	11
3. Tottenham	6	3	1	2	9-4	10
4. Shamrock	6	0	0	6	4-19	0

GRUPA B

Hannover – Vorskla 3-1
(Rausch 25, Ya 33, Sobiech 78 / Bezus 45+1 - pen)
Copenhaga – Standard 0-1
(Batshuayi 31)

CLASAMENT

1. Standard	6	4	2	0	9-1	14
2. Hannover	6	3	2	1	9-7	11
3. Copenhaga	6	1	2	3	5-9	5
4. Vorskla	6	0	2	4	4-10	2

GRUPA G

Alkmaar – Metalist Harkov
s-a terminat după închiderea ediției
Austria Viena – Malmö
s-a terminat după închiderea ediției

CLASAMENT

1. Metalist	5	4	1	0	14-5	13
2. AZ Alkmaar	5	1	4	0	9-6	7
3. Austria Viena	5	1	2	2	8-11	5
4. Malmö FF	5	0	1	4	4-13	1

GRUPA I

Udinese – Celtic
s-a terminat după închiderea ediției
Atletico Madrid – Rennes
s-a terminat după închiderea ediției

CLASAMENT

1. Atletico	5	3	1	1	8-3	10
2. Udinese	5	2	2	1	5-6	8
3. Celtic	5	1	2	2	5-6	5
4. Rennes	5	0	3	2	4-7	3

GRUPA H

Brugge – Braga
s-a terminat după închiderea ediției
Birmingham – Maribor
s-a terminat după închiderea ediției

CLASAMENT

1. Sp. Braga	5	3	1	1	11-5	10
2. Club Brugge	5	3	1	1	11-8	10
3. Birmingham	5	2	1	2	7-8	7
4. NK Maribor	5	0	1	4	6-14	1

TAS A RESPINS APELUL LUI SION

Tribunalul de Arbitraj Sportiv de la Lausanne a dat ieri decizia în cazul Sion, cu privire la cererea echipei elvețiene de a fi reprimită în Europa League. TAS a stabilit că dreptatea e de partea UEFA, astfel că Sion nu mai are de acum nicio șansă de a juca în sezonul 2011-2012 al Ligii Europa

CM AL CLUBURILOR / AL SADD - BARÇA 0-4

VILLA RATEAZĂ EURO

Atacantul și-a rupt tibia în semifinala cu Al Sadd

Alex GHIURCĂU
alex.ghiurcau@prosport.ro

Barcelona s-a calificat ieri în finala Campionatului Mondial al Cluburilor după 4-0 cu Al Sadd, dar finala cu Santos a trecut în plan secund după accidentarea gravă suferită de Villa! Atacantul și-a fracturat tibia și va sta pe bară minim șase luni, având șanse mici să mai prindă Euro 2012.

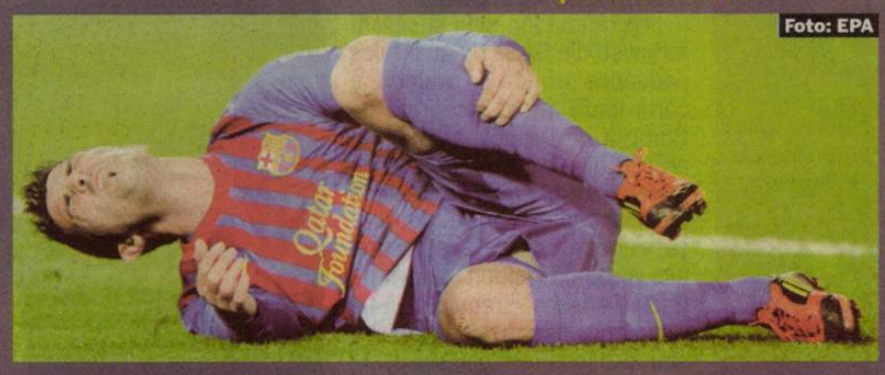
Foto: EPA

Minutul 38 al partidei Al Sadd - Barcelona, din semifinalele CM al Cluburilor. Scorul este 1-0, iar Villa încearcă să majoreze diferența, fiind la un pas să rămână singur cu portarul. Sprintul său se încheie însă în zona punctului de la 11 metri, unde atacantul spaniol se prăbușește și cere imediat schimbarea. Verdictul medicilor a căzut ca o ghilotină: tibia piciorului stâng fracturată!

S-A ACCIDENTAT ȘI ALEXIS SANCHEZ

Villa (30 de ani), despre care s-a scris în ultima vreme că ar urma să plece la Liverpool sau Chelsea, a fost transportat de urgență la spitalul din Yokohama, dar o decizie în privința tratamentului său va fi luată abia la întoarcerea în Spania. În mod normal, „El Guaje" nu va putea reveni pe gazon în mai puțin de șase luni, ceea ce înseamnă că are șanse infime de a juca la Euro 2012. Iar Guardiola are o bătaie de cap în plus după victoria lejeră cu Al Sadd, 4-0 (goluri Adriano 25 și 43, Keita 64 și Maxwell 81): înlocuitorul lui Villa, Alexis Sanchez, a ieșit și el accidentat cu un sfert de oră înainte de final (probleme la aductori), devenind incert pentru finala cu Santos de duminică (12:30).

> Suntem foarte triști pentru Villa, mă simt golit. Îl așteptăm cu brațele deschise să revină! Nu pot să vorbesc despre meciul cu Santos când știu că unul dintre colegii noștri are asemenea probleme
> **Pep Guardiola,** antrenor Barcelona

EUROPA LEAGUE (GRUPA K) / FULHAM S-A VĂZUT ELIMINATĂ DUPĂ UN GOL PRIMIT CU ȘAPTE SECUNDE ÎNAINTE DE FLUIERUL FINAL

CE WIS LA LONDRA!

Wisla Cracovia a reușit o calificare dramatică în primăvara EL, beneficiind de ajutorul nesperat venit din partea lui Odense

Foto: EPA

STĂRI *Jucătorii de la Wisla părăseau terenul cu capul plecat (stânga), dar au început sărbătoarea (centru) când au aflat că Fulham a fost egalată (dreapta)*

Alex GHIURCĂU
alex.ghiurcau@prosport.ro

Cu o etapă înainte de finalul grupelor Europa League, Wisla Cracovia trebuia să învingă liderul Twente acasă, cu speranța că danezii de la Odense, deja eliminați, vor obține măcar un egal cu Fulham, chiar la Londra. Iar Zeița Fortuna le-a zâmbit polonezilor! Odense a egalat la 2 în ultimele secunde de joc de pe „Craven Cottage", declanșând isteria la Cracovia, dar și lacrimile disperate ale englezilor.

Fulham părea că nu va avea nicio problemă în a-și asigura biletele pentru „16"-imi, după ce elevii lui Martin Jol conduceau cu 2-0 la pauză pe OB. La aceeași oră, Wisla conducea pe Twente cu 2-1, însă rezultatul era inutil fără un ajutor venit din partea nordicilor. Ce s-a întâmplat până la final este însă de domeniul fantasticului.

TAMPONAȚI DE OB

După golurile lui Dempsey (27) și Frei (32), Henrik Andersen a executat șmecherește o lovitură liberă (64) și a redus din handicap, pentru ca senegalezul Djiby Fall să egaleze cu o lovitură de cap imparabilă în ultimele șapte secunde ale prelungirilor, trimițând gazdele la pământ. „Nu pot să cred! E frustrant, parcă am muncit degeaba tot sezonul", a spus la final, printre lacrimi, Brede Hangeland, fundașul norvegian al lui Fulham.

> Suntem distruși! Din cauza lipsei de experiență, n-am putut să ținem posesia în ultimele 25 de secunde
> **Martin Jol,** antrenor Fulham

La Cracovia, Wisla și-a făcut datoria și a câștigat la limită (2-1), dar atmosfera era sumbră pe stadion când meciul lui Fulham abia intra în prelungiri și scorul era 2-1 pentru englezi. Gargula, Genkov și ceilalți fotbaliști ai polonezilor pășeau cu capul în pământ spre vestiare, până când întreg stadionul a erupt deodată! Atunci când crainicul a anunțat egalarea reușită de „eroul" Fall, jucătorilor nu le-a venit să creadă ce se întâmplă. Ei au ridicat timid mâinile în aer în semn de victorie, așteptând pe gazon fluierului final de la Londra! Când s-a anunțat sfârșitul partidei, fotbaliștii au izbucnit în plâns și au dansat pe teren minute întregi, la auzul veștii că au prins în ultimele secunde primăvara europeană.

3 **șuturi la poartă au avut danezii de la Odense, din care au marcat două goluri**

PSV - RAPID 2-1 / GIULEȘTENII AU JUCAT SLAB ȘI ÎN ULTIMUL MECI DIN GRUPE

BĂTUȚI DE GRĂDINIȚA

Rapid nu a reușit să obțină nici măcar un punct pe terenul lui PSV, deși olandezii au jucat cu cea mai tânără echipă din Europa League

Alex AMIRONOAIEI
alex.amironoaiei@prosport.ro

Pentru rapidiști numai a primăvară nu a mirosit meciul de aseară cu PSV Eindhoven, ultimul pentru ei din Europa League. Fără nici cea mai mică speranță la calificare, baieții lui Răzvan Lucescu au încercat ca măcar în ultimul ceas să arate că au față de Europa, dar au clacat pe final.

Rapid n-a ținut cont că PSV a intrat pe teren cu o echipă de tineri, olandezii aliniind de altfel cea mai tânără echipă din acest sezon de Europa League (22 de ani și 276 de zile), și i-a luat tare pe olandezi încă din primele secunde. Patru cornere în primele două minute, un penalty neacordat la un fault la Deac și încă o ocazie pentru Grigore, iar giuleștenii arătau bine. A fost nevoie de două erori în apărare, ale lui Marcos Antonio (20 și 26), dar și de accidentările stupide ale lui Coman (17), care s-a ales cu capul spart și cu dureri de spate, și Surdu (36), pentru ca furia vișiniilor să se potolească.

Cu infirmeria plină, alb-vișiniii au lasat-o mai moale și abia, abia dacă au mai ajuns la poartă.

PANCU A MARCAT DEGEABA

Nici măcar intrarea lui Daniel Pancu nu a reușit să aducă ceva în plus pentru rapidiști. De lovit, au lovit olandezii, prin Manolev (75) și Matavz (78), după două erori copilărești ale lui Straton. Bara lui Alexa din finalul meciului și golul lui Pancu (90+1) nu au mai contat pentru giuleșteni decât la impresia artistică. În urmă rămâne doar regretul că nu s-au calificat dintr-o grupă accesibilă și speranța că la anul vor reuși mai mult. ■

Foto: EPA

SLAB *Marcos Antonio (stânga) a fost depășit de multe ori de Matavz*

EUROPA LEAGUE

GRUPA C

ASEARĂ

PSV - Rapid	2-1
Hapoel - Legia	2-0

CLASAMENT

1. PSV	6	5	1	0	13-5	16
2. Legia	6	3	0	3	7-9	9
3. Hapoel	6	2	1	3	10-9	7
4. Rapid	6	1	0	5	5-12	3

PSV 2 0

Marcatori:
'75 Manolev 1-0
'78 Matavz 2-0
Antrenor: Fred Rutten
Rezerve: 33 Sinouh – 16. Rabiu, 23. Ojo, 38. Verkoelen, 42. Locadia
Schimbări: 7. Toivonen ★★ (Engelaar, '46), 2. Manolev ★★★ (Marzo 70).
Cartonașe galbene: Marzo '65, Manolev '90+2
Cartonașe roșii: -

RAPID 1 0

Marcatori:
'90+1 Pancu 2-1
Antrenor: Răzvan Lucescu
Rezerve: - 16. Burcă, 21. Sburlea, 30. Ioniță, 32. Apostol,
Schimbări: 89. Straton ■ (Coman, '34), 80. Teixeira ★★ (Surdu, '36), 11. Pancu ★★ (Cassio 72)
Cartonașe galbene: Rui Duarte '34, Alexa '86, Teixeira '87
Cartonașe roșii:

4-3-3

21 TYTON ★★
18 DERJCK ★★ 4 MARCELO (CPT.) ★★
27 MARZO ★★ 45 WILLEMS ★★
24 RITZMAIER ★★★
10 WIJNLDUM ★★ 8 ENGELAAR ★★
9 MATAVZ ★★★
20 LABYD ★★ 11 LENS ★★

4-3-3

3 CASSIO ■
24 SURDU ★ 7 DEAC ★★
20 GRIGORIE ★ 8 GRIGORE ★
5 ALEXA ★★
19 BOZOVIC ★★ 2 RUI DUARTE ★★
15 OROS ★ 4 M. ANTONIO (CPT.) ★
6 D. COMAN ★

Arbitru: Simon Lee Evans ★★; **Asistenți:** Edward King ★★★ și Philip Thomas ★★; Adiționali: Dean John și Kevin Morgan (toți din Țara Galilor)
Stadion: PSV Stadion (Eindhoven);
Suporteri: 25.000

JUCĂTORUL MECIULUI MANOLEV ★★★

★★★★★ Excelent ★★★★ Foarte bine ★★★ Bine ★★ Mediocru ★ Slab ■ Foarte slab

PUBLICITATE

Utilizatorii serviciilor Vodafone de Internet mobil se bucură de cea mai bună experiență și acoperire a rețelei

Vodafone România a fost reconfirmată ca fiind rețeaua de date mobile cu cele mai ridicate performanțe pe toți indicatorii măsurați, în urma evaluării făcute de auditorul independent p3 communications. Este pentru a treia dată când p3 communications efectuează măsurători detaliate, după o metodologie la standarde internaționale, asupra tuturor operatorilor GSM/UMTS din România.

Vodafone a obținut cele mai bune rezultate dintre toate rețelele de comunicații mobile GSM/UMTS. Conform testelor, Vodafone oferă cel mai bun serviciu de încărcare de fișiere dintre toate rețelele mobile GSM/UMTS din zonele metropolitane din România. În plus, Vodafone oferă și cel mai bun serviciu de descărcare de fișiere dintre toate rețelele mobile GSM/UMTS din zonele metropolitane din țară.

Campania de măsurători s-a derulat în perioada 12 septembrie – 4 octombrie 2011, în București, Constanța, Cluj, Iași, Galați, Brăila, Bacău, Oradea, Arad, Timișoara, Craiova, Pitești, Sibiu, Brașov și Ploiești.

Metodologia, instrumentele, echipamentele, precum și zonele măsurate au fost selectate exclusiv de către auditor. Mai multe informații la https://www.vodafone.ro/personal/servicii/reteaua-vodafone-acoperire/certificate/index.htm

Vodafone România oferă cea mai extinsă acoperire pentru serviciile de Internet mobil de mare viteză, pentru 90% din populația țării. Rețeaua de date mobile a Vodafone acoperă peste 12.000 de localități din toată țara, permițând viteze de descărcare a datelor de până la 21,6 Mbps.

Astfel, utilizatorii serviciilor Vodafone de Internet mobil se pot bucura de o experiență unică, ce îmbină performanța și viteza rețelei cu cea mai extinsă acoperire din România.

power to you

ȘCANDAL ÎN HOCHEI

www.prosport.ro

HOCHEI / TINERETUL A PROMOVAT LA MONDIALE

Naționala de hochei pe gheață tineret a României a promovat în Grupa A a Diviziei a II-a a Campionatului Mondial, după ce a câștigat și penultimul meci al grupei, cu Serbia. La CM de U20, Divizia a II-a, Grupa B, de la Tallin, elevii lui Otto Keresztes și Sandor Gal au învins Serbia cu 9-3 (2-1, 3-1, 4-1) asigurându-și astfel prezența în eșalonul superior, indiferent de rezultatul ultimului meci, de azi, cu Belgia. **(Mirela BASESCU)**

BOX / DĂNCUȚĂ A FOST ARESTAT PREVENTIV

Tribunalul București a decis, joi, arestarea preventivă pentru 29 de zile a boxerului Daniel Dăncuță, cercetat într-un caz de fraudă prin skimming. Dăncuță a fost ridicat ieri, alături de alte 11 persoane, el făcând parte dintr-o grupare care opera în Italia, Suedia, Slovenia și Olanda. Acest grup deținea echipamente în vederea falsificării instrumentelor de plată electronic și efectuarea de operațiuni financiare în mod fraudulos. **(Mirela BASESCU)**

KAIAC-CANOE / 2011, VÂRFUL ÎN MEDALII

Federația Română de Kaiac Canoe și-a premiat ieri, la „Gala bărcilor de aur", cei mai buni sportivi ai anului, atenția îndreptându-se, încă o dată, spre campionii de la canoe dublu, Liviu Dumitrescu și Victor Mihalachi. „A fost un an excepțional, avem un număr de medalii impresionant. Dacă la începutul ciclului olimpic ne-am propus ca la Londra să luăm o medalie, acum suntem favoriți la cel puțin trei probe", a declarat președintele forului, Ioan Bîrlădeanu. **(Mirela BASESCU)**

BOX

VICTOR LUPO, MECI DE TITLU

Boxerul român Victor Lupo (32 de ani) se bate mâine la Pepsi Coliseum din Quebec City pentru centura WBC International la categoria semimijlocie. Cu un palmares de 19 victorii (9 KO), o înfrângere și un egal, Victor îl va înfrunta pe canadianul Antonin Decarie (29 de ani, 25-1, 7 KO), într-un meci prevăzut pentru 12 reprize.

RUGBY / „LUPII" VOR REVANȘA CU „RĂZBOINICII"

„Lupii București", selecționată ce reprezintă România în Amlin Challenge Cup, întâlnesc mâine, în ultimul meci al anului, în Grupa 1, pe Worcester Warriors. După ce au pierdut la București în ultimele minute ale întâlnirii, cu 24-13, elevii lui Hari Dumitraș și Eugen Apjok vor să își ia revanșa chiar la englezi acasă. „Lupii" se află pe locul 3 în grupă, iar Worcester pe 2, lider fiind Stade Francais. **(Mirela BASESCU)**

KEMPO / AUREL PIRTEA, SPORTIVUL ANULUI

Federația Română de Kempo l-a desemnat pe Aurel Pirtea cel mai bun sportiv din 2011. Acesta a făcut parte din lotul României care s-a clasat pe primul loc la Campionatele Mondiale desfășurate recent la Antalya (Turcia). Din echipa antrenată de Amato Zaharia au mai făcut parte, între alții, Liviu Ionescu și Octavian Budică.

Foto: Alexandru HOJDA

ANOMALIE *Cosmin Marinescu (medalion) a fost bătut pe 1 decembrie de colegii lui de etnie maghiară din lot. Cei trei agresori au venit ieri la audieri însoțiți de doi antrenori și un părinte*

SPECIAL / REPORTAJ DE LA BRAȘOV CU TREI PUȘTI SPERIAȚI DE AMPLOAREA INCIDENTULUI DE PE 1 DECEMBRIE

MULTE REGRETE ȘI O SPERANȚĂ

Hocheiștii de la lotul U16 al României au dat ieri primele explicații în cazul vătămării colegului lor Cosmin Marinescu. COSR îi va trata cu blândețe, dorind să nu le stopeze acestora drumul în sport

Costin NEGRARU (Brașov)
costin.negraru@prosport.ro

Antal Alfred, Geren Istvan și Molnar Akos au fost audiați ieri, la Brașov, de COSR în urma evenimentelor de pe 1 Decembrie în care l-au lovit și l-au jignit pe singurul lor coleg român de la lotul de hochei U16, Cosmin Marinescu. Puștii au părut apăsați de greutatea evenimentelor și de consecințele pe care fapta lor le-ar putea aduce.

În Brașov e surprinzător de cald pentru mijlocul lui decembrie. Soarele strălucește puternic, dovadă și cele 12 grade din termometre. În parcul ce înconjoară ca o potcoavă Patinoarul Olimpic încă strălucitor de nou câțiva elevi gălăgioși se plimbă cu ghiozdanele în spate. Trei elevi sunt așteptați și la sediul FOTE, dar din motive total neprevăzute pentru niște puști.

Printre băieții și fetele ce străbat parcul în drum spre școală, un cuplu de vârsta a treia iese în evidență. Bărbatul e indignat: „Un singur român era la lotul ăla și și-au bătut joc de el! Auzi, cică pe crose au steagul Ungariei, unde ai mai pomenit așa ceva?", își întreabă retoric soția, care pare și ea ancorată în subiect. Vorbește fără furie în glas, spre deosebire de soțul ei: „Tinerii ăștia..."

TIC-TAC, TIC-TAC

La intrarea din lateral a patinoarului, acolo unde FOTE și-a stabilit sediul, Ioan Dobrescu, omul de la COSR venit în Ardeal special pentru cazul băieților de la Miercurea-Ciuc, nu are stare. Se plimbă dintr-o cameră în alta, de la un etaj la altul și dă senzația că uriașa arenă e, de fapt, o cutie de chibrituri. „Au zis că mai întârzie puțin, cică e ceață pe drum. Într-un sfert de oră ar trebui să ajungă", spune pentru sine. Chiar dacă subiectul a stârnit reacții pe mai toate canalele media, mai sunt și oameni care nu știu despre cele întâmplate la lotul de hochei U16. Și nu se sfiesc să-l întrebe pe Dobrescu: „Da' pentru ce ați venit aici?". „Pentru hocheiștii de la Miercurea-Ciuc. Un singur român aveau și ei la lot și p-ăla l-au lovit", răspunde cu un zâmbet bizar pe față, de parcă nici acum nu îi vine să creadă.

Până să-și termine vorba, șase siluete se apropie de intrare. Sunt împărțite egal: trei copii și trei adulți. Antrenorii conduc grupul, apoi urmează tinerii hocheiști, iar în coadă stă o mamă. Puținele camere ale televiziunilor locale se ridică brusc, iar reporterii fac ochii mari. „Ei sunt? Chiar ei?".

Trei copii cu freza ca a lui Justin Bieber, cu blugii lăsați ușor în vine, așa cum e moda, au fost în stare să-i umple colegului lor spatele de lovituri? Doi dintre ei sar de 1,80 metri, dar cel de-al treilea ar putea doar cu părul ridicat cu gel să atingă 1,65. Nu zâmbesc, nici n-au motive. Sunt clar apăsați de ceea ce se întâmplă în jurul lor. Intră ultimii în încăpere, deși sunt personajele principale, și țin ușa pentru doamna care îi însoțește.

CU STEAGUL UNGARIEI PE PRIMĂRIE!

În spatele ușilor încep audierile. Pare un cuvânt dur după ce i-ai văzut pe cei trei cu fețele inocente, dar potrivit când te uiți la poza șocantă cu spatele lui Cosmin Marinescu. Pe hol, discuțiile pe temă continuă. Se lasă în urmă latura sportivă: „Am fost ieri într-un sat de după Miercurea-Ciuc, unde puseseră steagul Ungariei pe primărie. Pur și simplu, aveau drapelul României, pe cel al Ținutului Secuiesc și l-au arborat și pe cel maghiar!". Oamenii sunt revoltați.

Am văzut niște băieți de 15 ani foarte speriați de situația în care au ajuns și care regretă cele întâmplate. A fost un eveniment nefericit

Ioan Dobrescu, secretar general COSR

„COSMIN E COLEGUL MEU, ERA O GLUMĂ"

Dobrescu îi ia la întrebări pe copii. Le tremură vocea și vorbesc atât de încet, încât ar fi nevoie de microfon să se facă auziți. „A fost doar o glumă, nu ne-am gândit. Chiar îmi pare rău", spune cel mai înalt dintre ei. E completat, dar cu greu, de un alt puști: „Eu și Cosmin suntem colegi la școală, suntem prieteni... n-am vrut să îi facem rău".

Antrenorii tac, părinții la fel. Scuzele puștilor, izvorâte din teamă sau poate din regret, sunt sincere. Ușile se deschid după aproape două ore și băieții ies cu capetele plecate. Mâinile sunt fixate în buzunarele gecilor cu însemnele clubului, iar capetele sunt plecate în pământ. Le e rușine! „Poate că experiența asta îi va ajuta să devină niște oameni mai buni", speră Dobrescu. Afară s-a lăsat deja ceața. Antal, Geren și Molnar se urcă în mașină și nu scot niciun cuvânt. Poate că, într-adevăr, vor deveni mai buni după asta...

Sancțiunea celor trei va fi stabilită astăzi de Comisia de Etică din cadrul COSR. ■

„AU PIERDUT „DIN GĂINĂRII“

Aurelia Tudor Szöke, campioană mondială cu România în 1962, critică dur prestația națională la CM din Brazilia

Andrei MAZURCHIEVICI
andrei.mazurchievici@mediafax.ro

Aurelia Tudor Szöke (75 ani), campioană mondială la handbal în „7“, s-a arătat ieri dezamăgită de prestația României la CM din Brazilia. Prezentă la o masă tradițională de Crăciun la Corbeanca, organizată de campioanele olimpice la canotaj Valeria Răcilă van Gröningen, Doina Ignat și Veronica Cochelea, fosta mare handbalistă a făcut o analiză incendiară și nu a menajat pe nimeni.

UIMITĂ *Aurelia Tudor Szöke nu și-a închipuit niciodată că România ar putea să piardă în fața Franței cu 19 goluri diferență*

AURELIA TUDOR SZÖKE DESPRE...

...LOCUL 13 OCUPAT DE ROMÂNIA

„Nu credeam că România va ajunge într-o fază în care să mănânce bătaie de la Brazilia, Croația sau să facă egal cu Japonia. Părerea mea este că e o problemă cu fetele atunci când joacă meciurile importante. Ele nu au forță, vigoare și personalitate, nu au puterea psihică de a învinge. Nu ai voie atunci când ești o jucătoare cu talie să te duci într-un meci și să nu ai forță să te lupți cu adversarul. Noi nu am fost așa. Am fost 11 fete, dar toate am avut aceeași dorință de a învinge, iar pentru a face asta trebuie să ai și ceva drag în interior. Cristina Vărzaru e depășită, e slăbuță, e firavă. Ale noastre întotdeauna au pierdut din găinării, din mingi date la adversar, pierdute, nerecuperate de la semicerc. Nu se poate așa ceva! Brădeanu nu mi-a plăcut niciodată, au fost multe greșeli pe mâna ei. Nu aș fi băgat-o nici pe Carmen Amariei și nici pe Adina Fiera, care aruncă doar de la mijloc sau puțin întors. Elisei nu a mai făcut nimic după Mondialul din Rusia“.

...ÎNFRÂNGEREA CU FRANȚA

„Mi s-a rupt inima când am aflat, pentru că nu am văzut meciul. Mai bine că nu l-am văzut, că poate făceam infarct, atât de mult sufăr ca fost jucător. Când am auzit, am rămas trăsnită“.

...CINE POARTĂ RESPONSABILITATEA EȘECULUI

„A fost și greșeala lui Gațu, dar și a lui Voina. Mie nu mi-a plăcut niciodată ca antrenor, e moale. Mie mi-a plăcut Tadici, cu toate că înjura, dar a avut rezultate. Păi tu faci toată schema pe Oltchim, când sunt atâtea jucătoare în țară? Ei de doi ani de zile trebuiau să schimbe întreaga garnitură. Norvegia și-a schimbat generația, dar la noi nu s-a întâmplat asta. De opt ani se merge cam pe aceeași echipă. Nu îmi place Voina nici la modul în care le-a instruit și nici la indicațiile pe care le dă“.

...TURNEUL PREOLIMPIC

„Va fi nenorocire cu turneele preolimpice. Îmi pare rău, dar trebuiau să schimbe garnitura. Chiar am vorbit cu Gațu și l-am întrebat ce face. Eu nu am nimic cu Brădeanu, e bună, dar nu mai e de națională, la fel și Fiera, și Amariei. Bagă unele jucătoare tinere, ca să le dai curaj și să crească“.

În această seară, de la 21:15, pe Dolce Sport, la Sao Paulo sunt programate cele două semifinale ale Campionatului Mondial: Franța - Danemarca și Norvegia - Spania

PUBLICITATE

INEDIT / GOOGLE NE SPUNE CARE AU FOST CELE MAI IMPORTANTE EVENIMENTE ALE ANULUI ÎN FUNCȚIE DE CREȘTERILE DE CĂUTĂRI PE INTERNET

SERVIM PE GOOGLE!

Românii și-au manifestat interesul în 2011 mai ales pentru turneele de Grand Slam, pentru Mihai Neșu și pentru Liga Campionilor la fotbal

VEDETĂ *Liderul mondial Novak Djokovic a câștigat în 2011 trei titluri la turneele de Grand Slam: Australian Open, Wimbledon și US Open. La Roland Garros a pierdut în semifinale în fața lui Federer*

Foto: EPA

PUBLICITATE

CITEȘTE PLAYBOY, EDIȚIA DIN DECEMBRIE
DIN 1999, CEA MAI CITITĂ REVISTĂ DE LIFESTYLE MASCULIN DIN ROMÂNIA

Lucian LIPOVAN
lucian.lipovan@prosport.ro

Cel mai mare motor de căutare pe Internet, Google, a publicat lista anuală cu cele mai populare căutări. Denumită Zeitgeist, analiza acoperă atât căutările globale, cât și pe o anumită regiune, în funcțe de mai multe categorii, inclusiv sport. Rezultatele sunt extrem de interesante în ceea ce privește România.

Google nu face publice cifre concrete și trebuie ținut cont că nu e vorba nici de număr total de căutări în top! Google publică „fastest-rising queries", adică mai exact căutările cu cea mai mare creștere în 2011. Nu este vorba astfel de căutări obișnuite, valabile permanent, ci de evenimente specifice perioadei respective de timp, respectiv anul 2011.

APPLE, TREI DIN ZECE PE PLAN MONDIAL

Fiind vorba de cel mai mare intermediar de căutări, ele sunt relevante pentru determinarea intereselor oamenilor. Poate cel mai bine se înțelege cu un exemplu. Pe plan global, numărul 1 desemnat de google este Rebecca Black, cântăreața de doar 13 ani care a atras atenția cu lansarea single-ului Friday, urmărit apoi de peste 160 de milioane de oameni pe Youtube. Pe locul 2 vine Google+, lansat în iunie 2011. Alte două evenimente care au explodat pe net au fost moartea lui Ryan Dunn și achitarea lui Casey Anthony după acuzațiile de ucidere a fiicei de doi ani. Jocul Battlefield 3 și telefonul Iphone 5 completează topul cu lansările lor, urmate de apariția albumului semnat Adele, incidentul de la centrala Tepco din Japonia, moartea lui Steve Jobs și, al treilea element Apple, lansarea Ipad 2.

TENIS ȘI FRF PRIMELE CINCI ÎN ROMÂNIA

În căutările din România, anul acesta a explodat pe plan global „Românii au talent". La capitolul știri, termenul „Rezultate Bacalaureat 2011" a creat vâlvă, iar aici, pe locul 9, singurul termen din sport – „steaua". La capitolul sport se vede cel mai bine cum alcătuiește Google topul. Patru din primele cinci locuri sunt căutările pentru cele patru turnee de Grand Slam la tenis, evenimente care în preajma desfășurării lor stârnesc interes. De altfel, ele sunt identificate la căutare tot cu anul „2011", ca și Champions League 2011 și Cupa României 2011, altfel căutarea simplă neavând o creștere spectaculoasă față de anul precedent. De aceea nu se regăsesc nici căutări cu volum sigur mai mare ca „steaua", pentru că sunt menționate creșterile spectaculoase pentru a puncta evenimentele. Cele mai surprinzătoare sunt căutările „frf-ajf" și „handbal-volei", în timp ce Mihai Neșu este firească după accidentarea tragică suferită de fotbalist. De asemenea, ultima poziție este logică – Live Score Hunter – un termen devenit cunoscut în 2011 pentru toți cei care nu au acces la meciuri și caută stream-uri pe net.

La secțiunea vedete, ca Amy Winehouse sau Florin Salam, niciun sportiv nu a captat atenția pentru căutări în România. ■

TOP SPORT GLOBAL

1. Mayweather vs Ortiz
2. Soccerstar
3. Dan Wheldon
4. UFC Rio
5. Marco Simoncelli
6. Troy Davis
7. India vs England
8. Nadeshiko Japan
9. Hope Solo
10. Pacquiao vs Mosley

TOP SPORT ROMÂNIA

1. US Open 2011
2. FRF-AJF
3. Roland Garros 2011
4. Australian Open 2011
5. Wimbledon 2011
6. Handbal-volei
7. Champions League 2011
8. Cupa României 2011

9. Mihai Neșu
10. Live Score Hunter

TOP VEDETE ROMÂNIA

1. Amy Winehouse
2. Oana Zăvoranu

3. Daniela Crudu
4. Selena Gomez
5. Florin Salam
6. Rihanna
7. Andra
8. Nicolae Guță
9. Inna
10. Justin Bieber

TOP ȘTIRI ROMÂNIA

1. Rezultate Bacalaureat 2011
2. Romania
3. Youtube
4. Edu.ro
5. Românii au talent
6. Știri
7. Loto
8. Rezultate Evaluare Națională
9. Steaua
10. Cluj

FĂ-ȚI ECHIPĂ ÎN LIGA PROSPORT!

Intră pe www.ligaprosport.ro, alege-ți echipa și jucătorii și fii cel mai tare manager!

Câștigă 10.000 EURO!

ORICE E POSIBIL ÎN LIGA PROSPORT

- Alege primul „11" și cea mai bună tactică pentru echipa ta, apoi fă schimbări în timpul meciurilor pentru a conserva scorul sau pentru a întoarce rezultatul.
- la decizii în timp real, transferă jucători, joacă meciuri oficiale sau partide amicale cu prietenii tăi și rezolvă toate problemele clubului tău de fotbal!
- Antrenează-ți zilnic echipa și asigură-te că ai bugetul necesar pentru transferuri, salariile jucătorilor, chiria stadionului și multe altele.
- Caută în fiecare ProSport de luni și vineri seria unică și adună bani ca să rezolvi problemele echipei tale! Primele 5 serii folosite zilnic îți aduc câte 1.500 de bani virtuali, iar următoarele câte 100.

LIGA PROSPORT

Intră în Liga ProSport și câștigă 1.000 RON pe săptămână sau marele premiu de 10.000 de EURO!

ATENȚIE! Seriile unice sunt valide o săptămână de la data apariției în ziar.

SERIE UNICĂ:

VS3APLA3

REGULILE JOCULUI SUNT DISPONIBILE PE WWW.LIGAPROSPORT.RO

MENTOR / GUARDIOLA ÎI POARTĂ UN DEOSEBIT RESPECT LUI „JUANMA", CEL CARE L-A ANTRENAT PENTRU ȘASE LUNI LA O ECHIPĂ DIN MEXIC!

„TĂTICUL" LUI PEP

Guardiola recunoaște că a fost influențat cel mai mult în cariera de antronor, după Cruyff, de Juan Manuel Lillo

Mihai MOLNAR
mihai.molnar@prosport.ro

Johan Cruyff e omul căruia Barcelona și Guardiola îi datorează enorm. O știe toată lumea. Mai puțin cunoscut este celălalt personaj pe care „Pep" îl consideră al doilea său mentor. Deși catalanul îi amintește numele, din când în când, dar în momentele importante. Cum a fost după lecția predată pe „Bernabeu", în „El Clasico", când Guardiola i-a adus un omagiu lui Juan Manuel Lillo.

N-are un nume în meserie, n-a obținut multe performanțe. Dar încă e are timp. A fost un antrenor precoce. A început meseria când nu împlinise 20 de ani, iar în 1992, la nici 30 de ani, devenea cel mai tânăr tehnician din prima ligă spaniolă, la Salamanca. Juan Manuel (Juanma) Lillo (46 de ani) e omul în fața căruia Guardiola, cel mai în vogă antrenor al momentului, își scoate pălăria în orice moment.

„PÂNĂ MĂ RETRAG, VREAU SĂ JOC PENTRU TINE"

Fost jucător de futsal, Lillo l-a impresionat pe Guardiola cu stilul de joc pe care-l impregna echipelor sale. A fost scânteia care a aprins o prietenie puternică. Pornită după un meci al lui Oviedo (următoarea echipă condusă de Lillo), pe „Camp Nou", când antrenorul s-a trezit cu o bătaie în ușă, la vestiare. Era chiar Guardiola, „cel mai bun mijlocaș din toate timpurile" (cum îl caracteriza atunci Lillo), încântat de jocul lui Oviedo. „Până mă retrag, vreau să joc pentru tine, indiferent cât timp", i-a spus Guardiola. Până la urmă a făcut-o, pentru șase luni, în 2006, la echipa mexicană Dorados (din Culiacan). Chiar locul unde Pep și-a agățat ghetele-n cui și unde a început cursurile de antrenorat. O colaborare scurtă, dar care l-a influențat enorm.

N-A FOST SĂ FIE ANTRENOR LA BARÇA

Și n-ar fi fost imposibil ca relația să pornească altfel. Cu trei ani înainte, Lluis Bassat, un magnat din domeniul publicității din Spania, candidase la președinția Barcelonei. Din echipa sa urmau să facă parte Lillo, ca antrenor (!), și Guardiola, care ar fi urmat să se retragă de pe gazon și să ocupe funcția de director sportiv. Destinul i-a ales pe Laporta și Rijkaard, iar Juanma a continuat să conducă echipe mici. Până în noiembrie 2010. Ultimul său post a fost la Almeria, iar killer-ul carierei sale chiar Guardiola. Într-un meci din Primera, Pep și-a lăsat deoparte sentimentele și și-a învins maestrul, amenințat cu retrogradarea. 8-0 pentru Barcelona. Lillo a fost demis. De atunci nu mai antrenează. ■

PRIETENI *Lillo l-a antrenat pe Guardiola în 2006 (sus), iar în 2010 l-a înfruntat într-un meci direct cu Almeria*

Foto: EFE (www.20minutos.es)

C.V. JUAN MANUEL LILLO

Data nașterii	2 noiembrie 1965
Locul nașterii	Tolosa (Spania)

ECHIPE ANTRENATE

1985-1988	Tolosa
1988-1991	Mirandes
1991-1992	Cultural Leonesa
1992-1996	Salamanca
1996-1997	Oviedo
1998	Tenerife
2000-2001	Real Zaragoza
2003-2004	Ciudad Murcia
2004-2005	Terrassa
2005-2006	Dorados Sinaloa
2008-2009	Real Sociedad
2009-2010	Almeria

Cruyff mi-a influențat cariera cel mai mult. Dar un rol esențial l-a jucat și Juan Manuel Lillo. Mi-a fost antrenor pentru puțin timp în Culiacan, dar am învățat mult. Am toată aprecierea pentru el, pentru că a fost generos și mi-a transmis multe cunoștințe. Și, credeți-mă, știe multe

Josep Guardiola, după El Clasico, 3-1 cu Real Madrid, sâmbăta trecută, pe „Bernabeu"

Foto: AFP

REPORTAJ / CORNELIU ANDREI STROE ESTE OMUL CARE A CREAT CEA MAI BUNĂ ECHIPĂ A UNIVERSITĂȚII CRAIOVA DIN ISTORIA CLUBULUI

ARE CUVÂNTUL PĂRINTELE „MAXIMEI"

Corneliu Stroe a adus jucători peste capul antrenorilor şi a plecat de la Ştiinţa pentru că a refuzat să-l vândă pe Cămătaru la Dinamo

Adrian IOSUB
adrian.iosub@prosport.ro

Corneliu Andrei Stroe este omul de care se leagă cea mai glorioasă perioadă a Universităţii. Sub conducerea sa, „Campioana unei mari iubiri" şi apoi „Craiova Maxima" au transformat Universitatea într-unul din cele mai iubite şi respectate cluburi din România.

În ianuarie 1967, la doar 23 de ani, devenea unul dintre cei mai tineri conducători de club din istoria fotbalului românesc. Din 1975 avea să înceapă construcţia uneia dintre cele mai de succes echipe din România: Craiova Maxima. Corneliu Andrei Stroe este omul care a creat şi a condus echipa spre cele mai mari performanţe din istoria clubului, atât pe plan intern, cât şi european.

„După ce am terminat armata, în ianuarie 1967 m-am prezentat la noul meu loc de muncă, la Craiova. Primul rector al Universităţii din Craiova, Marius Preda, m-a numit secretar general al clubului. Secretarul general era practic conducătorul de drept al clubului. Categoric am fost unul dintre cei mai tineri conducător de club din istoria fotbalului românesc. În februarie '67, la o reuniune la FRF, când trebuia să înceapă şedinţa, secretarul general al FRF m-a întrebat ce caut pe acolo, i-am spus cine sunt şi a rămas consternat. După şedinţă se vorbea pe acolo că cei de la Craiova au pus conducător un copil. Aveam 23 de ani, era de neînţeles". Aceasta este povestea numirii sale în funcţie, spusă chiar de Stroe.

TITLUL DIN '73, RĂZBUNAT ÎN '74

Înainte de Maxima, Corneliu Stroe a „prins" din postura de conducător şi cealaltă mare echipă a Băniei, „Campioana unei mari iubiri". Povestea titlului pierdut în 1973, la doar un gol diferenţă faţă de Dinamo, e şi acum vie în memoria lui Stroe. „Titlul din '73 l-am pierdut pe mâna jucătorilor şi conducătorilor. Mai erau trei etape, eram lideri. În antepenultima etapă, am jucat cu Steaua pe stadionul Naţional. Am bătut cu 6-2. La nici 4 zile distanţă era penultima etapă, cu Steagu Roşu, la Craiova. Braşovul s-a prezentat fără nouă titulari, noi i-am tratat superficial şi am pierdut. Ultima etapă noi şi Dinamo am jucat-o după terminarea campionatului. Din păcate, am pierdut cu 1-0 la Arad şi ei au bătut la Cluj cu 4-0, exact cât aveau nevoie", îşi aminteşte Stroe.

Sezonul următor însă, în ciuda unei situaţii identice în ultima etapă, oltenii au rezistat eroic la Ploieşti, scor 0-0, iar victoria lui Dinamo, 7-0 pe terenul lui FC Argeş, nu a mai contat. „Anul următor a fost o situaţie identică, numai că de data aceasta am câştigat. Noi nu am fost la acel Argeş – Dinamo, dar e o vorbă românească: «lumea zice aşa şi aşa, dar nici tu să nu mai faci»", a mai spus Stroe.

„TIRIBOMBA" CRIŞAN

După primul titlu cucerit de Ştiinţa, sprijinul factorilor de decizie s-a văzut tot mai mult, iar Stroe a putut începe construirea celei mai de succes echipe din istoria clubului. „Din '75 am început să aducem jucători. Aveam un sistem bine pus la punct de monitorizare a jucătorilor. Discutam cu toţi arbitrii craioveni care oficiau la divizia B şi C şi aşa mi-au fost semnalaţi nişte jucători. Aşa l-am adus pe Crişan de la Baia Mare. Când l-a văzut Cernăianu în vestiar, mic de statură, m-a întrebat cine e copilul ăla. I-am spus că e un nou component al lotului şi mi-a replicat: «Pleacă domne' cu tiribomba asta de aici, doi la metru». I-am spus doar să-l testeze în cantonament şi din retur a devenit titular în banda dreaptă", îşi aduce aminte preşedintele Maximei. Au urmat apoi Silviu Lung, adus de la Carei, Tilihoi, descoperit de Stroe la un trial de jucători de divizia B sau Aurică Beldeanu.

ŢICLEANU A JUCAT PE FALS PRIMUL MECI

Povestea aducerii lui Aurel Ţicleanu în Bănie este şi ea una inedită. „În toată cariera mea, nu am făcut numai lucruri cu care să mă mândresc. Dar dacă alţii trăgeau cu mitraliera, trebuia să mă apăr şi eu cu aceeaşi armă. Unul din aceste cazuri a fost cu Ţicleanu, în primul lui meci pentru noi a jucat pe fals. Mi-a fost semnalat de antrenorul lui de la Hunedoara. Avea 17 ani şi plecase să joace la Metalurgistul Sadu, în divizia C. Nu era

> Antrenorii nu trebuiau să se supere că am adus jucători fără să îi anunţ, pentru că nu erau obligaţi să îi folosească. Eu nu m-am băgat în problemele tehnice, ca unii conducători de azi
> **Corneliu Andrei Stroe**

> Când am ajuns la club, marea majoritate a jucătorilor erau mai în vârstă ca mine. Deliu, Marin Marcel erau cu zece ani mai în vârstă
> **Corneliu Andrei Stroe**

PUBLICITATE
Happy Hours 777!
7% bonus, 7 ore pe zi, 7 zile pe săptămână ai
BONUS REAL, FĂRĂ CONDIŢII!
CASA PARIURILOR

ProSport Fondat 1997; ISSN 1453-3707
Tirajul ProSport este certificat de Biroul Român de Audit al Tirajelor
Tipar: coprint
Telefon: 031.825.1028; Fax: 031.825.1036
www.coprint.ro

Redactor-şef:	Dan Filoti	Fotbal intern:	Iulian Vâlvoiu	Director general:	Orlando Nicoară	Producţie:	Rodica Ghenciu	Brand Manager:	Lucian Cotreanţi
Redactori-şefi adjuncţi:	Florin Caramavrov, Lucian Lipovan	Reporteri speciali:	Alexandru Enciu	Director editorial:	Cristian Dimitriu	Distribuţie:	Dan Apostolache	Sales Manager:	Luiza Dobre 0318.256.317, Vlad Florea 0318.256.234
Senior editor:	Alin Buzărin	Ligi inferioare:	Daniel Remeş	Publisher:	Daniela Radu	Financiar:	Sorin Dinu	Sales Manager Clienti Directi:	Florin Pleşea 0318.256.232
Editorialist:	Matei Udrea	Fotbal extern:	Robert Vătafu	Marketing:	Daniela Şerban	HR:	Elena Şerban	Traffic manager:	Marina Moraru 0318.256.240
		Sporturi:	Andru Nenciu	Cercetare:	Daniel Secarea	IT:	Codruţa Sederias		
		Foto:	Alexandru Hojda	Dezvoltare:	Cosmin Ghinea	Administrativ:	Sorin Cârciu		
		Art director:	Alexandru Popescu	Prelucrare imagine:	Iulian Popa				
		Online:	Cosmin Boghiu	Foto:	Marius Smădu				
		Organizare:	Ionuţ Tichieru						

Redacţie: Bucureşti, Str. Aurel Vlaicu, nr. 62-64. Telefon: 031.825.7300; Fax: 031.825.7385; Abonamente: 0318.256.242/244/332, Fax:0318.256.243
Trimiteţi opiniile dumneavoastră la dialog@prosport.ro

perioadă de transferuri, era noiembrie. Urma să jucăm cu Jiul și înainte de echipa mare juca cea de tineret speranțe. Țicleanu, pe care îl urmărisem deja în mai multe meciuri, ne-a așteptat la Sadu, cu geanta în drum, așa cum îl instruisem. Teașcă a crezut că vreau să iau pe cineva la ocazie când am oprit autocarul în dreptul lui. A jucat în acel meci de tineret-speranțe în locul altui jucător, nu era un control așa strict. Lui Teașcă i-a plăcut de el și așa a rămas și Țicleanu", povestește Stroe.

> Craiova le-a stat mereu în gât celor de la București. Și Mititelu are o vină, dar dezafilierea a fost o reacție total disproporționată. Asta a dovedit că nu se mai vrea Craiova
> Corneliu Andrei Stroe

BARA, MAI JOS CU BENFICA

Corneliu Stroe pune parcursul european de excepție al Maximei din sezonul 1982-1983 și pe seama unei conjuncturi favorabile, invocând norocul în partidele cu Fiorentina (3-1-a și 1-1-d), Bordeaux (0-1-d și 2-0-a) sau Kaiserslautern (2-3-d și 1-0-a). Norocul a părăsit însă Știința la meciul cu Benfica, acolo unde Crișan a fost la doar câțiva centimetri să aducă Științei o finală de cupă europeană.

„Nu e o legendă cu bara. Doctorul Frânculescu chiar a măsurat-o a doua zi după joc. Trebuia să aibă 2,44 metri și el a găsit-o cu 12 centimetri mai jos. Dar a măsurat-o la centrul porții, acolo unde de obicei gazonul se «mănâncă» și se umple constant cu alte brazde, creându-se astfel de multe ori un dâmb. Cred că pur și simplu nu a fost să fie cu Benfica", mai spus Stroe.

PRESIUNI, DOSARE ȘI ACCIDENTUL LUI BALACI

Nu puțini sunt cei care consideră că meciul cu Benfica (0-0-d și 1-1-a), din semifinalele Cupei UEFA a reprezentat începutul sfârșitului pentru cea mai bună echipă a Craiovei. Corneliu Stroe explică ce s-a întâmplat în perioada care a urmat acelui joc: „După meciul cu Benfica s-a accidentat și Balaci, s-a simțit tot mai mult presiunea lui Dinamo. Aveau destule dosare făcute jucătorilor noștri, cu schimbul valutar, cu trecerea prin vamă cu diverse obiecte, și se spune că unii au lăsat-o mai moale în meciurile cu Dinamo și în meciurile cu interesele lui Dinamo, Victoria sau Flacăra Moreni, dar astea sunt doar supoziții", spune Stroe. Acesta pune distrugerea Maximei și pe seama disconfortului pe care capitala îl resimțea față de dominarea fotbalului românesc de către Știința: „În final, ne-au trimis la Craiova și un antrenor pe care noi nu îl doream, Mircea Rădulescu. Pe vremea lui au ieșit din echipă o serie de jucători și până la urmă m-au înlăturat și pe mine. Primul de care s-a dispensat a fost Donose, pe motiv că era bătrân. Pe urmă a fost Balaci, pe filiera Dinamo. S-a dispensat de Tilihoi la 28 de ani, chipurile pentru că avea probleme la măduva spinării, dar el avea sciatică. A urmat Crișan, care avea 29 de ani, Stefănescu și alții. După ce au curățat 5-6 jucători, m-au eliminat și pe mine. Eu am plecat în '86 la FC Olt, pentru că nu am vrut să semnez transferul lui Cămătaru la Dinamo. Am fost amenințat, chemat la securitate, apoi la miliția economică".

> Teașcă pe unde a fost a scăpat de vedete. Așa a făcut și la noi cu Oblemenco și Deselnicu, i-a scos din lot. A promovat tineri, dar nu aduși de el
> Corneliu Andrei Stroe

> În conducerea țării, Ștefan Andrei a fost singurul nostru sprijin. În jocurile din cupele europene a avut o contribuție decisivă: cazări, informații despre adversari, curse charter, care nu se practicau atunci
> Corneliu Andrei Stroe

CRAIOVA 1974

BLAT REFUZAT, CU NICU CEAUȘESCU ÎN TRIBUNĂ

Corneliu Stroe recunoaște că au fost și cazuri în care adversarii au încercat să cumpere meciuri. „Au fost încercări. Prima sugestie să vindem un meci a venit devreme, în '72-'73. Cei de la conducerea de partid au intervenit să cedăm meciul Sportului Studențesc, să scape de retrogradare. La Craiova a venit însuși Nicu Ceaușescu, el era conducătorul Sportului. Am refuzat, i-am bătut cu vreo 4 sau 5-0, cu Nicu Ceaușescu în tribună, dar Sportul nu a mai retrogradat. De atunci au trecut la 18 echipe, special să rămână Sportul în prima divizie", își mai amintește Stroe.

CAMPION NAȚIONAL LA PENTATLON

Omul care a creat „Craiova Maxima" este la rândul său un fost sportiv. Corneliu Andrei Stroe a fost în 1962 campion național de juniori la triatlon și pentatlon, iar recordurile stabilite de el atunci sunt încă în „picioare"! Se amuză însă când povestește cum nimeni nu a reușit să-i depășească performanța: „La un an după ce am făcut recordurile, probele s-au desființat și așa am rămas cu recordurile".

CRAIOVA 1981

CRAIOVA 1980

> Pe Liță Dumitru l-am adus la Craiova doar pentru un meci, cel cu Kaiserslautern. Era la crepusculul carierei. I-am spus din start că îl iau pentru un singur joc. Ne-a ajutat foarte mult
> Corneliu Andrei Stroe

> La 3-0 pentru Kaiserslautern, în sinea mea spuneam că luăm cinci. Ne-a ajutat tocmai antrenorul nemților. La 3-0 a scos cei mai buni jucători ai lui și după aceea am marcat noi de două ori
> Corneliu Andrei Stroe

Foto: PROSPORT

PUBLICITATE
ProHerb trăiește bărbătește
Suplimentul #1 din România pentru
CREȘTEREA POTENȚEI
www.proherb.ro
Erecții mai puternice și mai durabile
Întârzie ejacularea
Fertilitate crescută
Tratament de durată cu rezultate permanente
REZULTATE GARANTATE!
0365-432.137
DISPONIBIL ÎN MAGAZINE NATURISTE
Swiss Pharma

PROGRAM TV

ASTĂZI

SPORT.RO
10:00 Ora exactă în sport (live)
12:00 Ştiri Sport.ro (live)
14:00 Ora de Prosport (live)
15:00 Ştiri Sport.ro
15:10 Ora exactă în sport
16:00 Ştiri Sport.ro
16:30 Ora exactă în sport (live)
18:00 Ştiri Sport.ro (live)
19:00 Ora exactă în sport (live)
19:05 Informaţia (live)

EUROSPORT
13:00 Fotbal: Liga Campionilor UEFA
14:00 Fotbal: Liga Europa
16:45 Combinata Nordică: Cupa Mondială Seefeld (live)
22:00 Box: Mai Mare = Mai Bun Lisabona (live)

EUROSPORT 2
13:15 Schi alpin: Cupa Mondială Val Gardena (live)
15:00 Sărituri cu schiurile: Cupa Mondială Engelberg (live)
21:00 Fotbal: Campionatul Germaniei - Bundesliga (live)
21:30 Fotbal: Bayern Munchen - FC Koln (live)

DIGI SPORT
10:00 Judo: 48, 52, 57 Kg F60, 66 Kg (live)
20:00 Tombola Crăciunului (live)
20:30 Fotbal: Gaz Metan - Braşov (live)
22:15 Fanatik Show (live)

DOLCE SPORT

21:15 CM Handbal: Semifinală (live)
23:00 La Dolce Liga (live)
00:00 CM Handbal: Semifinală (live)

DOLCE SPORT 2
22:15 Fotbal: Portugalia: Benfica - Rio Ave (live)

SPORT 1
18:15 Hochei: Jokerit (FIN) - Ceské Budejovice (CZE) (live)
21:30 Hochei: Plzen (CZE) - Lulea (SWE) (live)

MÂINE

SPORT.RO
10:05 Nissan GT Academy
10:30 Ştiri Sport.ro
11:00 Ora exactă în sport
13:00 Ştiri Sport.ro
14:00 Fotbal: Rezumate Europa League
15:00 Ştiri Sport.ro
15:05 Pariu cu frica
16:00 Liga lu' Mitică (live)
18:00 Ştiri Sport.ro (live)
19:00 Liga lu' Mitică (live)
20:30 1000 de întâmplări mortale
21:00 Ştiri Sport.ro (live)
22:00 Wrestling SMACK
23:00 Pariu cu frica

DIGI SPORT 1
10:00 Judo: Grand Prix Qingdao - China
13:00 Fotbal: Sportul - Concordia Chiajna (live)
17:00 Fotbal: Astra - CFR Cluj (live)
20:30 Fotbal: Tg. Mureş - Dinamo (live)
23:00 Fotbal: Sevilla - Real Madrid (live)

EUROSPORT
11:15 Schi alpin: Cupa Mondială Courchevel (live)
13:00 Biatlon: Cupa Mondială Annecy (live)
13:45 Schi Fond: Cupa Mondială Rogla (live)
15:00 Sărituri cu schiurile: Cupa Mondială Engelberg (live)
16:30 Combinata Nordică: Cupa Mondială Seefeld (live)
18:15 Snooker: Campionatul Circuitului Players Sheffield (live)
23:00 Călărie: Sărituri peste obstacole Londra(live)
0:30 Sanie: Cupa Mondială Calgary (live)

EUROSPORT 2
13:15 Schi alpin: Cupa Mondială Val Gardena (live)
14:30 Schi alpin: Cupa Mondială Courchevel (live)
15:15 Snooker: Campionatul Circuitului Players Sheffield (live)
16:30 Fotbal: Freiburg - Dortmund (live)
19:30 Fotbal: Schalke 04 - Werder Bremen (live)
21:30 Motocros acrobatic: Noaptea săriturilor Sofia (live)
23:30 Sporturi extreme: Circuitul Dew Breckenridge (live)

DOLCE SPORT
15:00 Handbal Bundesliga: Handewitt - Lowen (live

SPORT 1
15:30 Rugby: Leicester - Clermont (live)
17:30 Rugby: Gloucester - Connacht (live)
21:30 Hochei: Red Bull Salute (live)

TVR 3
12:00 Polo: Steaua - Dinamo (live)

DUMINICĂ

SPORT.RO
9:00 Tiki Taka
10:00 Ştiri Sport.ro
10:05 ProMotor
13:00 Ştiri Sport.ro
14:00 Marţienii din Ploieşti
14:30 Ora exactă în sport
15:00 Ştiri Sport.ro
15:05 Pariu cu frica
16:00 Liga lu' Mitică (live)
18:00 Ştiri Sport.ro (live)
19:00 Liga lu' Mitică (live)
20:00 Războinicii luminii
21:00 Ştiri Sport.ro (live)
22:00 Coride spaniole
23:00 Duelul Giganţilor

EUROSPORT
10:30 Schi alpin: Cupa Mondială Courchevel (live)
11:30 Schi alpin: Cupa Mondială Alta Badia (live)
12:30 Schi fond: Cupa Mondială Rogla (live)
17:45 Snooker: Campionatul Circuitului Players Sheffield (live)
23:15 Călărie: Sărituri peste obstacole, Londra (live)

EUROSPORT 2
09:30 Fotbal: Cupa Mondială a cluburilor FIFA (live)
12:00 Schi fond: Cupa Mondială Rogla (live)
12:30 Fotbal: Cupa Mondială a cluburilor FIFA (live)
14:30 Schi alpin: Cupa Mondială Alta Badia (live)
15:30 Combinata nordică: Cupa Mondială Seefeld (live)
16:30 Fotbal: Kaiserslautern - Hanovra (live)
18:30 Fotbal: Monchengladbach – Mainz (live)
21:30 Sporturi extreme: Circuitul Dew Breckenridge (live)

SPORT1
15:30 Fotbal: Feyenoord - Twente (live)
21:30 Hochei: Red Bull Salute (live)

DOLCE SPORT
16:00 Fotbal Liga I: Pandurii Tg Jiu - Ceahlaul (live)
18:30 CM Handbal: Finala mică (live)
21:15 CM Handbal: Finală (live)

DIGI SPORT 1
10:00 Judo: 78, +78 Kg F90,100,+100 Kg M (live)
14:00 Fotbal: QPR - Manchester United (live)
16:00 Fotbal: Cesena - Inter (live)
18:00 Fotbal: U Cluj - Mioveni (live)
20:30 Fotbal: Oţelul - Petrolul (live)
22:30 Fotbal: Valencia - Malaga (live)

TVR3
12:00 Polo: CSM Oradea - Steaua (live)
18:00 Baschet masculin: Dinamo - U Mobitelco Cluj (live)

2:04,12 reprezintă cel mai bun timp al Ioanei în proba de 800 m

4:12,98 reprezintă cel mai bun timp al Ioanei în proba de 1.500 m

ATLETISM / MEDALIATA CU ARGINT LA CE DE CROS (JUNIORI) E POSESOAREA UNUI STIL SPECTACULOS ÎN SEMIFONDUL ROMÂNESC. DEMAREAZĂ CA DIN PUŞCĂ LA START ŞI CONDUCE TOATĂ CURSA

CAMPIOA

I se spune „ledul", a fost descoperită la un marş al factorilor poştali şi poartă pe tendon amprenta cuielor unei adversare. Cu toate acestea, Ioana Doagă tremură doar când zboară peste Siberia, la 12.000 m altitudine

Andru NENCIU
andru.nenciu@prosport.ro

Semifondista Ioana Doagă (19 ani) şi-a luat elan în 2011. Eleva profesorului Dan Betini a cucerit bronz (1.500 m) la Europenele de tineret din vară (Talinn), a fost inclusă imediat şi în lotul olimpic, iar week-endul trecut a bifat unica medalie tricoloră la Velenje, urcând pe treapta a doua a podiumului CE de cros (juniori 4.000 m).

Calendarul amintirilor sportive ale puştoaicei din Piteşti debutează cu o filă inedită. Atleta legitimată în prezent la CSU Craiova avea doar 16 ani, un chef monstruos de a alerga şi mintea invadată de vise. Unde ar fi reuşit să-şi consume energia într-o zi oarecare a vacanţei de primăvară? La un tradiţional marş din oraşul lui Dobrin. Nimic anormal până aici. Doar că întrecerea concurenţilor care n-au voie să stea nicio secundă cu ambele picioare în aer era destinată poştaşilor din judeţ! Povesteşte chiar Ioana. „Mătuşa mea, Ioana, era factor poştal şi la acea competiţie am vrut să fiu alături de ea. Mă încălzeam lângă ea şi chiar am mărşăluit şi eu. Printre arbitri... se afla şi antrenorul Dan Betini. Eu hop, hop, după mătuşa! N-o scăpam din ochi nicicum! Probabil asta l-a impresionat pe domnul antrenor".

GARDURI NU, GREUTĂŢI NU!

Odată realizată chimia dintre antrenor şi elev, Ioana a fost tehnician în purgatoriul concursurilor specifice vârstei, dar drumul n-a fost pavat cu roze încă de la început. Prima încercare? Un fiasco! Aproape total! „Mi-aduc aminte că era un triatlon. Eu eram mai uşoară ca un fulg şi la aruncarea greutăţii, am zburat cu tot cu greutatea. La garduri, le-am lovit pe toate, port şi acum amprenta lor pe genunchi. La 800 de metri însă m-am descurcat excelent. M-am dus ca din puşcă, şi pe la 500 m îl auzeam pe profu' urlând: «mai poţi?, mai poţi?» Eram desfigurată de durere şi de efort, dar m-am dus până la capăt", mai rupe Ioana o filă din calendarul amintirilor. Un simplu eşec însă la un cros din Craiova a determinat-o ulterior să cârmească doar spre şcoală şi să închidă cu cheia atletismul într-un sertar. Era în clasa a şasea, şi o simplă dezamăgire o trimitea pe ambiţioasa puştoaică în perna lacrimilor. „Am plâns tot drumul după un eşec la un cros din Craiova,

PRO SPORT
Câştigi timp şi economiseşti bani

ABONEAZĂ-TE LA PROSPORT!
★ „cumpăr prosport" Prin SMS la 7533 (7€ fără tva) / 1 lună
★ Online: www.prosport.ro (VISA / MASTERCARD / VISA ELECTRON SAU MAESTRO)
★ Prin ordin de plată sau mandat poştal (vezi taionul »)
★ Acum abonamentele se pot plăti şi la terminalele Zebrapay
Contravaloarea abonamentului se poate achita prin ordin de plată la orice bancă sau prin mandat poştal la orice oficiu poştal, în contul SC MEDIAFAX GROUP SA - RO43 INGB 0001 0081 9398 8920 deschis la ING BANK, sector 1, CUI: RO27189522. Preţul include TVA şi taxele de distribuţie. MEDIAFAX GROUP îşi asumă responsabilitatea trimiterii abonamentului către dumneavoastră. Eventualele erori în distribuţie nu cad în sarcina noastră, dar trebuie semnalate imediat pe adresa abonamente@mpg.ro.

NUME ŞI PRENUME
ADRESA
TEL/FAX EMAIL
■ ProSport 1 lună 35 RON ■ ProSport 3 luni 85 RON ■ ProSport 6 luni 160 RON ■ ProSport 12 luni 298 RON
Completează talonul de mai sus, decupează-l şi trimite-l împreună cu dovada plăţii pe adresa: Str. Aurel Vlaicu, nr. 62-66 - Departament Abonamente; prin fax: 0318.256.243 sau prin email: abonamente@mpg.ro. Abonamentele plătite până în data de 20 a lunii în curs, vor fi distribuite cu 1 a lunii următoare
■ Nu sunt de acord ca datele mele personale să fie incluse în baza de date cu cititorii produselor editate de MEDIAFAX GROUP, conform Legii 677/2001.

Foto: Bogdan IORDACHE

Foto: MEDIAFAX

FORCING *După ce a urcat pe podium la CE de cros, Ioana a sărbătorit alături de mascota competiției din Slovenia*

Foto: PROSPORT

eram demoralizată. Plângeam și acasă, dar tata a încercat să mă pună pe picioare: „Măi, tati, n-are rost. Tu trebuie să devii profesoară!". Cu un picior în șanțul depresiei, piteșteanca a revenit pe culoarul normal după o discuție convingătoare cu profesorul Betini.

FATA CARE RUPE UȘA

De-atunci, Ioana nu s-a mai abătut de la drumul ales. Cum era? Istorisește Betini. „Cum este și acum, ca un ied, de asta i-a rămas și porecla alint. Iedul. Era un copil neastâmpărat căruia îi spuneam uneori la antrenamente: lasă ritmul mai scăzut, fugi mai încet. Ea? Nimic! Mai tare, mai tare, mai tare! Când am văzut asta, am optat pentru soluția inversă. Îi strigam să alerge și mai tare pentru a vedea cum reacționează", dezvăluie antrenorul din Pitești. Treptat, Ioana a început să se impună la juniori, iar ambiția, determinarea și nebunia sa au transformat-o într-una dintre cele mai spectaculoase alergătoare din România. „Într-adevăr, e un stil spectaculos, dar nu asta îmi propun, așa plec și la cursele din țară, să nu credeți că pentru poze! Duc cât pot! Dacă închei și pe podium și din punct de vedere estetic iau notă de trecere, atunci înseamnă că a fost o cursă reușită".

SIBERIA ÎI PROVOACĂ FRISOANE

Concomitent cu atingerea medaliilor mult visate (la juniori) și cu bătălia contra alergătoarelor mature, Doagă a simțit pe propia-i piele și cruzimea sportului de performanță. „Odată, la un start, adversara din spatele meu a fost dezechilbrată de o altă concurentă, și a căzut cu toate cuiele pe tendonul meu. M-a tăiat, mi-a curs sânge și port și-acum semnele". Conștientă că performanța e sinonimă cu sacrificiul, Ioana a luat viața în piept s-a mutat singură, iar acum e „boboc" la Facultatea de Educație Fizică și Sport din Craiova. „Acasă nu prea stau, ajung pe la 7-8 seara, desfac bagaje, le bag la spălat, la călcat și a trecut ziua. Asta presupune viața de sportiv". O viață care a urcat-o în 2011 pe cea mai înaltă treaptă a fericirii. „Și a fricii. Uite, mie nu mi-e teamă de zborul cu avionul, dar când am călătorit, spre Japonia, iar pilotul ne-a anunțat că plutim peste Siberia, la 12.000 m altitudine, m-a cuprins parcă un gând negru. În rest, am avut un an perfect, iar medalia de la crosul din Velenje mi-a dat un mai mare elan". Unul care i-ar putea deschide ușa către Londra, visul din copilărie. ■

DE LA ATLETISM LA ZACUSCĂ

Ambiția reprezintă aerul și apa mea de zi cu zi. Doar așa pot visa la aurul olimpic

Betini (foto), antrenorul meu, e un munte de experiență, valoare și tact. Fără dânsul, n-aș fi fost ceea ce sunt azi

Continuitatea, în opinia mea, constituie mama succesului. Dacă faci pauze mari sau îți fuge mintea la altceva, se poate prăbuși ca un castel de nisip tot ceea ce ai construit

Dorința de a învinge stă la baza mentalității unui campion. Și contează mult și dieta alimetară

Emoțiile cu greu mi le pot stăpâni, indiferent de câte curse aș acumula în timp.

Forța este una dintre principalele mele calități. Întotdeauna îmi conferă puterea de a avea un finiș debordant

Gândul de a câștiga mă motivează non-stop

Hoinar în viață, cam așa aș putea să-mi creionez în trei cuvinte portretul

Ioana D'Arc e unul dintre personajele mele preferate și sunt mândră de prenumele meu

Jalnica nepăsare a celor din jur mi se pare că e una dintre cele mai mari hibe ale oamenilor în ziua de azi

Kate Winslet e una dintre actrițele mele favorite

Londra cred că e visul oricărui sportiv în ziua de azi, deci și al meu

Mama mi-e cea mai dragă persoană

Niciodată să nu spui niciodată ar fi zicala la care mă gândesc când mi-e greu

Olimpiada e competiția supremă în percepția mea

Piteștiul e orașul în care revin mereu cu drag

Queen mai ascult din când în când, We are the Champions fiind favorita mea

Răutate mică ce sunt! Așa mă mai alintă apropiații

Succes le urez tuturor sportivilor români în 2012

Șansa de a mă realiza în viață mi-a oferit-o în principal sportul și atletismul

Tăria și tandrețea sunt două dintre trăsăturile de bază ale personalității mele

Foto: Cristi BARBU

Unele țări străine pe care le vizitez datorită sportului fac parte din averea mea sufletească

Unică. Așa îmi place să fiu

Voința n-ar trebui să le lipsească nici sportivilor când sunt accidentați, nici oamenilor, în general, când sunt loviți de greutățile de zi cu zi

X și O mai jucam când eram mică

YED e numărul pe care îl am la mașină. Provine de la porecla mea, Iedul!

Zacusca. Face parte dintre preferințele mele culinare și nu mă satur niciodată de ea

PUBLICITATE

Erecție în 15 minute cu capsula Sex Power

- Erecție beton timp de 4 zile
- Partide multiple, prelungite
- Fără efecte secundare
- Funcționează la orice vârstă
- Garantat 100% banii înapoi (valabil doar la comenzile directe)

DOAR 35,- LEI
1 cutie cu 1 capsulă

Informații și comenzi: 0742-141 072, 0764-902280, 0732-187 188
www.sexpower.ro

ÎN STOC!
Farmaciile DONA
Farmaciile Catena
Farmaciile Centrofarm
și alte farmacii din țară
Sunați pentru adrese.

PREMIILE PRO SPORT 2011

Mă bucur că cititorii voştri m-au votat cel mai bun fotbalist al anului 2010! Deşi e un premiu individual, acest trofeu e câştigat de fapt de toată echipa, de toţi băieţii cu care muncesc zi de zi. Aşa că le mulţumim tuturor românilor!

Xavi, cel mai bun fotbalist din lume in 2010

ANTRENORUL ANULUI

Mircea Lucescu
Radu Voina
Dan Petrescu
Ladislau Bölöni
Cosmin Olăroiu
Dorinel Munteanu
Cristi Pustai
Dan Podeanu
Petre Grigoraş
Liviu Ciobotariu

CEL MAI BUN STRAIN DIN LIGA 1

Wesley
Weldon Andrade
Ricardo Cadu
Marcos Antonio
Adailton
Pablo Brandan
Rui Duarte
Vladimir Bozovic
Amadou Sougou
Novak Martinovici

SPORTIVUL ANULUI

Lucian Bute
Anca Măroiu
Loredana Dinu
Simona Alexandru
Ana-Maria Brânză
Daniela Dodean
Elizabeta Samara
Monica Niculescu
Horia Tecău
Marius Tincu

CEL MAI BUN FOTBALIST DIN LIGA 2

Rover Cârstea
Dorin Goga
Vlad Rusu
Daniel Opriţa
Sorin Chiţu
Daniel Florea
Alexandru Curtean
Laszlo Sepsi
Cristinel Gafiţa
Cristian Cristea

CEL MAI BUN ROMAN DIN LIGA 1

Gabriel Torje
Ovidiu Herea
Ciprian Tătăruşanu
Marius Niculae
Ionel Dănciulescu
Liviu Antal
Gabi Mureşan
Lucian Sănmărtean
Costin Curelea
Daniel Pancu

STRANIERUL ANULUI

Cristian Chivu
Răzvan Raţ
Gabriel Torje
Dacian Varga
Dorin Goian
Gigel Bucur
Cristi Săpunaru
Radu Ştefan
Costin Lazăr
Mirel Rădoi

PREMIUL PENTRU INTREAGA ACTIVITATE

Emerich Ienei
Gabriela Szabo
Ilie Năstase
Elisabeta Lipă
Cornel Dinu
Anghel Iordănescu
Ion Ţiriac
Helmuth Duckadam
Ivan Patzaichin
Constantina Diţă

CEL MAI BUN FOTBALIST DIN LUME

Lionel Messi
Cristiano Ronaldo
Xavi
Iker Casillas
Wayne Rooney
Cesc Fabregas
Andres Iniesta
Sergio Aguero
Falcao
Wesley Sneijder

VOTEAZĂ-I PE CEI MAI BUNI DINTRE CEI MAI BUNI!

VOT PRIN SMS

TRIMITE OPŢIUNILE TALE LA 1813*

(ex. Petrescu, Torje, Wesley, Rat, Bute Szabo, Oprita, Xavi)

* număr cu tarif normal, valabil în reţelele Orange, Vodafone şi Cosmote

VOT PRIN TALON

Completează talonul cu datele personale şi cu opţiunile tale şi trimite-l la **Str. A. Vlaicu, 62-66, sect. 2, Bucureşti. Data limită a Poştei este 23 decembrie**

VOT ONLINE

Votează online pe **prosport.ro**
Intră pe **www.facebook.com/prosport.ro**
şi dă LIKE la pozele aleşilor tăi

NUME:

PRENUME:

LOCALITATE:

TEL.:

E-MAIL:

Prin participarea la scrutinul „Premiile ProSport 2011" cetăţenii îşi dau consimţământul ca datele lor de identificare să intre în baza de date a organizatorului, conform legii 677-2001, acestea putând fi folosite pentru activităţile de marketing ale acestuia şi îşi asumă cunoaşterea şi respectarea regulamentului de desfăşurare a scrutinului, disponibil pe www.prosport.ro.

ANTRENORUL ANULUI

STRANIERUL ANULUI

ROMÂN DIN LIGA I

STRĂIN DIN LIGA I

SPORTIVUL ANULUI

FOTBALIST LIGA A II-A

ÎNTREAGA ACTIVITATE

CEL MAI BUN DIN LUME

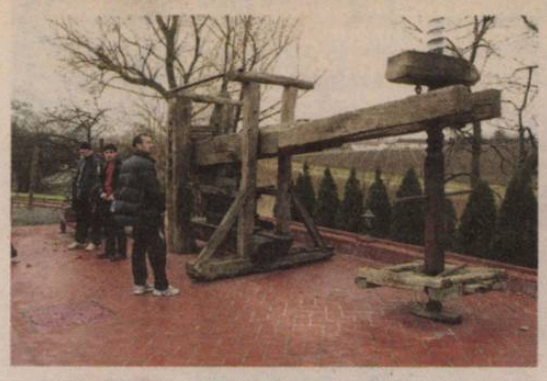

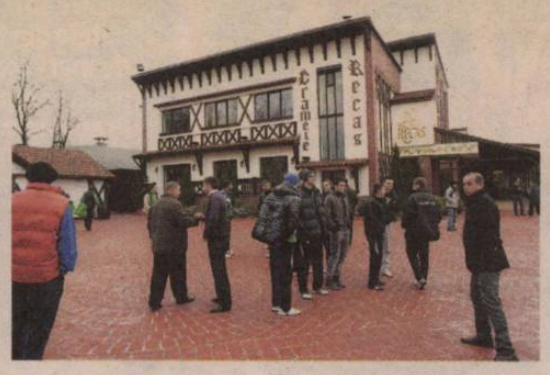

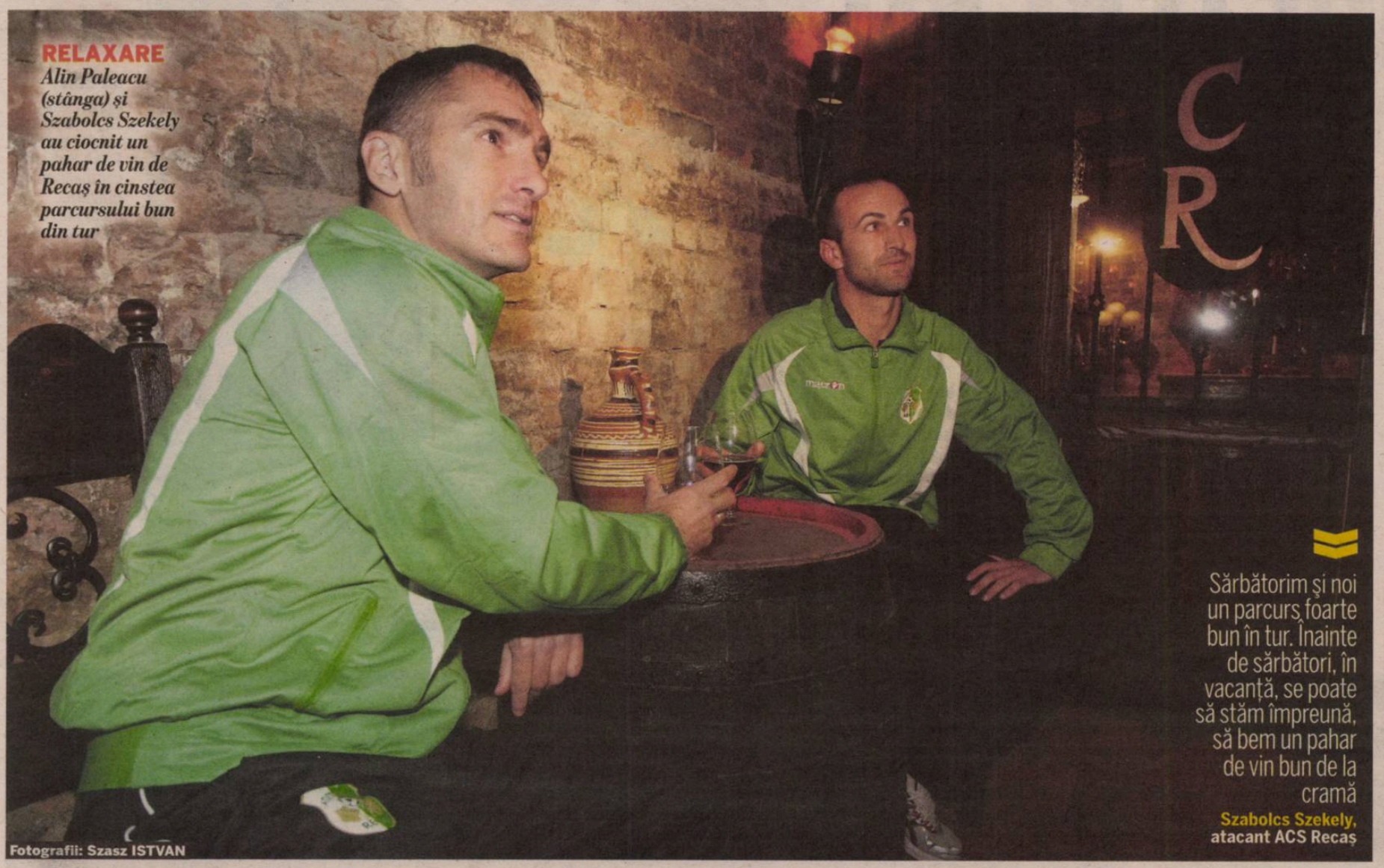

RELAXARE
Alin Paleacu (stânga) și Szabolcs Szekely au ciocnit un pahar de vin de Recaș în cinstea parcursului bun din tur

Fotografii: Szasz ISTVAN

Sărbătorim și noi un parcurs foarte bun în tur. Înainte de sărbători, în vacanță, se poate să stăm împreună, să bem un pahar de vin bun de la cramă

Szabolcs Szekely, atacant ACS Recaș

INEDIT

CĂPITANUL SPANIOL A RATAT PETRECEREA

Recășenii se pot lăuda și cu un jucător din țara lui Xavi și Iniesta. Victor Aldana Maestre a fost junior la Barcelona C, dar s-a îndrăgostit în Timișoara de Paula Cojocari, fiica secretarului primăriei, cu care s-a însurat. A început cariera românească la Electrica în Divizia C, apoi a trecut și la satelitul lui Poli. Între timp, a divorțat, dar a rămas în țară. Aldana e om de bază la Recaș, însă a ratat petrecerea de la cramă, deoarece s-a întors în Spania de sărbători.

40 de milioane de euro sunt investițiile totale de la cramele din Recaș, dintre care două numai în acest an

1,5 miliarde de lei vechi e prima jucătorilor cumulată pentru promovare. Jumătate din sumă a fost deja achitată

CAMPIOANA DIN CRAMĂ!

La ACS Recaș se dau prime cash și în butoaie de vin pentru promovarea în Liga a II-a

Cornel BIHOLARI
vest@prosport.ro

Lideri în Liga a III-a, seria a V-a, recășenii au fost invitați să sărbătorească la celebrele crame din localitate. Acestea ar putea susține fără probleme clubul în viitor. Pe lângă prime, fotbaliștilor li s-a promis și câte un butoi din vinul de mare calitate în cazul promovării.

Recașul e în primul rând campioană „în viță". Numai în acest an podgoriile din vestul țării au fost premiate cu zeci de medalii internaționale. Echipa bănățeană a făcut un adevărat tur al producției. Precum turiștii, un ghid le-a oferit explicații, iar ei au rămas impresionați de mărimea butoaielor în care fermentează soiurile campioane. „Cu unul din ăsta putem juca în Liga I!", s-a auzit din grupul vizitator.

Paleacu și compania și-au arătat însă bucuria de abia când au ajuns jos în cramă. Primiți cu fast la masă, pe ritmurile disco ale unei melodii cu „Champions!" în versuri, fotbaliștii au îngăimat un „Așa da!" sau „Așa mai zic și eu!". Semn că atmosfera de club rămâne preferința tinerilor sportivi.

DISCURSUL PRIMARULUI

Odată așezați la masă, jucătorii au fost luați în primire de primarul Marinel Pașca. „Noi vă tratăm foarte bine, însă avem și așteptări! Vă felicit pentru prima poziție în tur, dar trebuie să fim acolo și la final", și-a început acesta discursul. Susținuți în principal de autorități, jucătorii au avut parte de analiza la sânge a edilului-șef. „Ați bătut la Simeria, foarte bine, ați luat atâta primă...", apoi „la Becicherec ați pierdut, nu ați luat banii... Aici, 5-0 cu Beiușul, foarte bine. Mai sunt prime restante, le aveți în plic. Cei nemulțumiți pot să vină la mine", a spus Pașca. Primarul a oferit și un sfat echipei pentru retur: „Atenție la Hunedoara, diferența nu e mare în clasament!".

Vor fi echipe grele în Liga a II-a, mi-ar plăcea să jucăm cu echipe bune. Și cu UTA, de ce nu? Să fie un derby al vestului!

Alin Paleacu, antrenor secund-jucător ACS Recaș

E normal să-i lăsăm la vin după o muncă depusă pe parcursul a câteva luni. Eu recunosc că sunt un antrenor dificil, dar jucătorii au fost profesioniști

Cosmin Petruescu, antrenor principal ACS Recaș

„VINUL MĂ AJUTĂ ÎN FAȚA PORȚII!"

Staff-ul timișenilor consideră că a dat o binemeritată dezlegare la vin fotbaliștilor. „E normal ca la finalul anului 2011 să aibă și ei libertate și să savureze în liniște din delicatese", a conchis antrenorul Cosmin Petruescu. Atacantul Recașului, Szabi Szekely a părut printre cei mai încântați. „Vinul de calitate mă ajută în fața porții, cum spune Alin (n.r. - Paleacu)", a glumit golgheterul. „Fotbaliștilor le recomand maximum 200ml de vin pe zi", și-a oferit expertiza oenologul Marius Pașca.

„SPER SĂ NE UITE ÎN CRAMĂ!"

Banchetul de final de an al fotbaliștilor a continuat cu urările a doi membri de bază. Antrenorul-jucător Alin Paleacu a ciocnit un pahar de vin cu golgheterul seriei, Szabolcs Szekely, totul pentru promovare! „Nu prea sunt un băutor de vin, dar mai gust din el. Dacă promovăm ne așteptăm să primim un butoi de vin", a spus mijlocașul veteran. „Aș fi foarte bucuros să ne uite în cramă după promovare, cu toții ne-am bucura pentru Divizia B", a răspuns atacantul.

Între timp, recășenii speră să atragă și mai mult cramele lângă echipă. Președintele Ioan Miculaș recunoaște că e nevoie de investiții și mai mari pentru a lupta în eșalonul secund. „Pentru Liga a II-a avem nevoie de sprijin financiar puternic, iar cramele sunt o putere în zonă. Noi trebuie să le dăm posibilitatea prin această performanță a promovării să vină și mai mult lângă noi", a afirmat Miculaș.

CENTENAR ÎN 2017

Dacă localitatea e cunoscută de secole pentru viile sale, nici echipa de fotbal nu duce lipsă de tradiție. Atletic Club Recaș a fost înființat în 1917, deci e mai bătrân și ca Poli, dar până în 2009 a jucat doar prin ligile județene. „Sper să sărbătorim centenarul cum se cuvine!", a spus Ioan Miculaș, președintele „atleticilor".

„MOLDO-GOL“ A FOST CEL MAI BUN!

Dintre toți tricolorii care au ajuns să joace în campionatele din Europa, unul singur și-a câștigat reputația de marcator adevărat. Viorel Moldovan a fost, timp de două campionate consecutive, golgheterul Elveției. Prima oară, la Neuchatel Xamax, „Moldo-gol“ a înscris 19 goluri. În următorul an, transferat la Grasshoppers, atacantul a marcat de 27 de ori!

GOLGHETERI.RO

Patru români care evoluează în străinătate înscriu pe bandă rulantă în ultima perioadă. Lider este Ianis Zicu

Costin NEGRARU
costin.negraru@prosport.ro

Fostul dinamovist Ianis Zicu are șanse să devină al treilea român care să câștige titlul de golgheter într-un alt campionat decât cel autohton. Bănel Nicoliță are deja trei goluri înscrise pentru Saint-Etienne, depășindu-și deja media de la Steaua. Adrian Mutu a început să aducă puncte pentru Cesena prin golurile sale, iar Daniel Niculae pare să-și fi revenit după o perioadă lungă de secetă. Ei sunt cei patru internaționali care fac acum senzație în campionatele din Europa.

Românii au din nou prim-planul în Europa prin golurile marcate pentru echipele lor de club! După ani buni în care singurul marcator constant în străinătate a fost Adrian Mutu, acum lângă „Briliant“ au început să-și facă apariția și alte nume interesante. Cu o medie de un gol pe meci pentru TSKA Sofia, Ianis Zicu stă liniștit în topul celor mai buni marcatori din Bulgaria. „Machidonul“ are chiar o șansă uriașă dacă va continua să marcheze cu regularitate, întrucât poate deveni al treilea român care să pună mâna pe titlul de golgheter într-un alt campionat decât cel autohton, după Viorel Moldovan (Elveția) și Sorin Anghel (Insulele Feroe).

Un alt român care uimește prin evoluțiile lui în străinătate este Bănel Nicoliță.

BEAUCOUP DE BUTS, BĂNEL

Cu trei reușite în opt meciuri pentru Saint-Etienne, mijlocașul și-a depășit deja media de goluri din cei aproape opt ani petrecuți la Steaua. În Ghencea, statistica indica în dreptul lui Nicoliță 2,7 reușite pe sezon. Alți doi jucători care impresionează prin golurile marcate în campionatele din afară sunt deja consacrații Adrian Mutu și Daniel Niculae. După o perioadă de adaptare la noua sa echipă, „Briliantul“ a început să marcheze cu regularitate în Serie A, ajungând la patru goluri în 11 meciuri. În cazul lui „Nico“, vremurile în care era chinuit de accidentări par să fi fost uitate, iar acum în dreptul său stau trei goluri pentru Nancy. ■

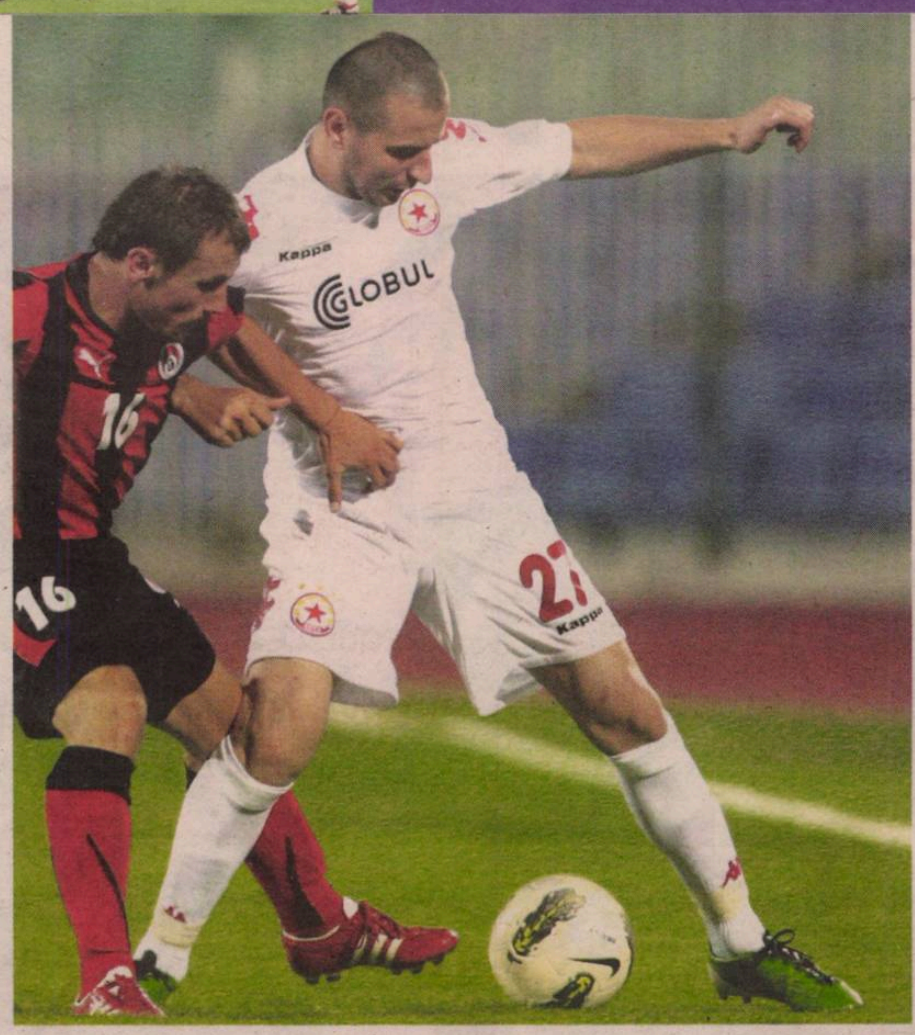

13
meciuri
a jucat Ianis Zicu în acest sezon pentru TSKA Sofia în campionatul Bulgariei, marcând tot atâtea goluri

FORMĂ
Ianis Zicu (dreapta) pare să aibă cel mai bun sezon din carieră în Bulgaria

Foto: MEDIAFAX

PUBLICITATE

Ofertă valabilă până la 31 decembrie 2011. TVA inclus. Prețuri telefoane valabile pentru contracte noi și reînnoiri de servicii pe 2 ani cu abonament Mega 8 (8 EUR/lună) și opțiune Internet pe mobil 500MB (7 EUR/lună). 500 minute/SMS naționale sunt valabile 6 luni și se acordă în primul an de contract. 100 minute/SMS naționale sunt valabile 3 luni și se acordă unui abonat existent Vodafone. Telefoane în limita stocului disponibil. Detalii pe www.vodafone.ro și în magazine.

Biblioteca Județeană MUREȘ

IERI	AZI		MÂINE			LUNI	MARȚI
GAZ METAN 1 FC BRAȘOV 1 La pauză: 1-1	SPORTUL CHIAJNA ora 13:00, Digi Sport 1	ASTRA CFR CLUJ ora 17:00, Digi Sport 1	TG. MUREȘ DINAMO ora 20:30, Digi Sport 1	PANDURII CEAHLĂUL ora 16:00, Dolce Sport 1	„U“ CLUJ CS MIOVENI ora 18:00, Digi Sport 1	OȚELUL PETROLUL 20:30, Digi Sport 1	STEAUA SIBIU ora 20:30, Antena 1 / GSP TV	VASLUI RAPID ora 20:30, Digi Sport 1

PREȚ: 2 lei

Numărul 4.418
Sâmbătă, 17 decembrie 2011
16 pagini ◤ Tiraj: 35.713

EDIȚIE NAȚIONALĂ
Editat de Mediafax Group

506.000 DE CITITORI zilnic (SNA)
1.751.317 DE VIZITATORI unici în noiembrie (SATI)
pe www.prosport.ro

PRO SPORT

»12

ORICE E POSIBIL ÎN LIGA PRO SPORT

Foto: PLAYER

AU PETRECUT CU UN PLAYER DE LA ADVERSARI

STEAUA S-A BUCURAT PENTRU VICTORIE ÎMPREUNĂ CU CEL MAI BUN OM DE LA AEK

Steliștii au sărbătorit calificarea într-un club din București, avându-l alături pe Gonzalo Garcia, cel mai bun om de la AEK Larnaca, încadrat de celebrul Mache și de Piticul Porno

»16

DRUMUL SPRE BUCUREȘTI TRECE PRIN OLANDA

PALMARES
Steaua a mai întâlnit Twente în Europa League, în 2009, reușind două egaluri, 0-0 în deplasare și 1-1 la București

de SCUTARIU
foto: MEDIAFAX

»2-3

TWENTAȚIA FINALEI

Adversar nici prea-prea, nici foarte-foarte pentru Steaua în „16“-imi: Twente Enschede, formația cu care roș-albaștrii au remizat de două ori în 2009 ★ Primul meci pe 16 februarie 2012, pe Național Arena ★ Dacă merge mai departe, trupa lui Stan ar putea da iar peste Schalke ★ „Deja suntem în pătrimi“, spune optimist Becali

DOI PE LOC LA MANAGEMENT »4

Rivalii MM și Daniel Stanciu se bat care să conducă Steaua

COPOS ÎI IA BANII LUI BECALI »5

Patronul Rapidului îi găzduiește pe rivali în Poiană după Anul Nou

PORUMBOIU ÎI DESPARTE PE FRAȚI »6

Florin Costea s-a înțeles cu Vasluiul și este așteptat din retur în Moldova

„CÂINI“ FĂRĂ ADĂPOST ÎN PLINĂ IARNĂ »10

Sediul CS Dinamo, în renovare, iar conducerea FC se mută în barăci

Biblioteca Județeană
MUREȘ
TÂRGU MUREȘ

www.prosport.ro Știm ce înseamnă să fii suporter

www.prosport.ro

OPINIE

Alin BUZĂRIN

PENALTY DE PEDEAPSĂ

alin.buzarin
@prosport.ro

E TWENTE ADVERSARUL DIN VIS?

Categoric, nu! Twente e doar cuvântul magic care ne-a făcut să răsuflăm uşuraţi la începutul după-amiezei de vineri. Doar pentru câteva minute, până când Gigi Becali a început pe micul ecran un compendiu cu optimi şi pătrimi, iar totul a devenit un portativ legănat în sunetul muzicii de primăvară. Deja parcă am şi trecut de olandezi, am şi văzut cu ochii minţii meciul din 16 februarie, cu tribune arhipline, cu un gol al lui Nikolic cu capul, iar în retur, recital al celor care vor veni sub steagul roş-albastru peste iarnă. Care or fi ei! Mai departe, Shalke, danke Shanke, şi gata, Steaua e deja în sferturi, scrutând orizontul către finala de pe Naţional Arena. ***Ne şi imaginăm deja cum Martinovic îl va ţine fără cusur pe Kun Aguerro, iar Rusescu va marca în poarta lui Pantilimon, care între timp va deveni titular, însă va fi pedepsit pentru că n-a vrut să vină la Steaua. Şi-am încălecat pe-o şa de Maybach şi v-am spus povestea aşa!*** Dar Twente? Care Twente, n-am stabilit că sunt ca şi bătuţi?!
Hai să încercăm întâi să obţinem victoriile şi abia apoi să ne bucurăm de ele! Twente nu e eliminată dinainte deloc, după cum nici Voinţa Sibiu, modestul adversar de luni, nu e bătută dinainte. Să poţi fi mereu optimist e cel mai frumos lucru pe lumea asta, dar poate deveni şi cel mai dăunător, dacă bei optimismul crud, aşa, fără gheaţă şi sifon. Până să fie victimă sigură, Twente e vicecampioana Olandei, e echipa care n-a prea dat nicio şansă Vasluiului în vară şi, în rezumat, e o stâncă pe care trebuie să ştii cum s-o abordezi ca să te poţi sui pe ea. Are un meseriaş uns cu toate alifiile pe bancă, pe Co Adriaanse, o gură de tun, Janko, din care pleacă mereu obuze, şi o grămadă de puştime, în frunte cu Ola John, care abia aşteaptă să dea lovitura şi să sară de la un salariu de câteva sute de mii în Olanda la unul de câteva milioane în Anglia. Drumul e cunoscut, aşa au procedat când erau puşti Van Persie, Babbel şi alţii. Aşa că, după potolirea euforiei, se va constata că Steaua are treabă, nu glumă! Nu zice nimeni că mai bine cădea cu United sau cu City, dar nici nu-i poate cere nimeni Stelei mai mult decât poate ea acum. Bine ar fi s-o lăsăm să respire, să nu-i luăm aerul!

Dacă nu te gândeşti la finală, nu ajungi în optimi. Consideraţi că suntem deja în sferturile de finală
Gigi Becali, finanţator Steaua

Am mare încredere că o să ne calificăm mai departe, pentru că o să facem trei-patru transferuri. O să-i iau pe toţi la Steaua. Şi pe Wesley, şi pe Moraes, şi pe Sepsi, şi pe Chipciu
Gigi Becali, finanţator Steaua

ECHIPA STELEI ÎN TURUL CU TWENTE ÎN 2009

ANTRENOR: MIHAI STOICHIŢĂ

ECHIPA TIP A LUI TWENTE ÎN ACEST SEZON

EMOŢII
Duckadam şi Narcis Răducan au urmărit în direct pe telefon tragerea la sorţi de ieri. S-au bucurat când au aflat numele adversarului

Foto: Răzvan LUPICĂ

PUŞTII CARE AU SPĂRIAT OLANDA

Steaua va întâlni în şaisprezecimile Europa League o adevărată fabrică de tinere talente

Costin NEGRARU
costin.negraru@prosport.ro

Pentru omul de la Palat, Steaua e deja „în pătrimile Europa League", dar Twente nu e deloc o echipă de ignorat. Olandezii sunt în cea mai bună perioadă din istoria lor de doar cinci decenii. În urmă cu doi ani au ieşit campioni în Eredivisie, anul trecut au pierdut dramatic titlul în ultimul meci, iar pe jucătorii lor se bat echipe cu greutate din Europa.

Steaua e o mai veche cunoştinţă a celor de la Twente. Roş-albaştrii şi echipa antrenată acum de Co Adriaanse s-au întâlnit în urmă cu doi ani în grupele Europa League, dar ambele partide s-au terminat fără învingător. Batavii au reuşit totuşi să treacă de o echipă din România în Europa, victimă fiind FC Vaslui în play-off-ul Champions League de anul acesta. Viorel Hizo a evidenţiat după „dubla" pierdută în faţa lui Twente (2-0) poate cea mai mare calitate a olandezilor, aceea a promovării tinerilor jucători.

PATRU BĂTRÂNI ŞI COPII DE MILIOANE

Ca o dovadă clară, din lotul actual al lui Twente fac parte doar patru jucători ce trec de 25 de ani. Unul dintre ei este şi liderul echipei, Denny Landzaat, fotbalist în jurul căruia apar o mulţime de puşti străluciţi. Luuk de Jong, Emir Bajrami, Douglas sau Ola John sunt copiii-minune din curtea batavilor pe care cluburile mari din Europa au pus deja ochii. Pentru de Jong, Arsenal şi Liverpool sunt dispuse să plătească în această iarnă undeva în jurul a 10 milioane de euro. ■

7,5
milioane de euro
este cota de piaţă a fundaşului brazilian Douglas, cel mai scump jucător al lui Twente conform transfermarkt.de

www.prosport.ro
Steaua e în primăvara europeană! Unde se va opri în acest sezon al Europa League?
„16"-imi 55%
Optimi 13%
Sferturi 11%
Semifinale 6%
Finala 15%
STEAUA BUCUREŞTI

Foto: Alexandru HOJDA

HAI NOROC, STEAUA!

Roş-albaştrii şi-au aflat ieri adversarul din „16”-imile Europa League. Twente pare un adversar accesibil, trupa lui Ilie Stan scăpând de cele două cluburi mari din Manchester

Cristian SCUTARIU
cristian.scutariu@prosport.ro

„Am avut noroc! N-avem treabă cu ăştia, ne calificăm fără probleme!”, a fost prima declaraţie din partea Stelei după aflarea adversarului din „16”-imile Europa League. Autorul? Gigi Becali! Patronul roş-albaştrilor crede că echipa sa nu se va împiedica de olandezi, însă restul oficialilor, dar şi fotbaliştii sunt mai rezervaţi în declaraţii.

La ora 14:00, în momentul în care oficialii UEFA se pregăteau să înceapă tragerea la sorţi pentru Europa League, fotbaliştii Stelei părăsiseră de câteva minute Mogoşoaia, după antrenamentul de dimineaţă. Directorul sportiv Narcis Răducan, alături de Helmut Duckadam şi Latovlevici, Stanca, Roşu, Năstăsie şi Mustaţă s-au deplasat la Liceul „Mircea Eliade”, acolo unde au oferit cadouri copiilor din grupele de juniori ale Stelei. Serbarea de Crăciun a întârziat câteva momente, toţi oficialii Stelei fiind adunaţi în jurul iPhone-ului lui Răducan pentru a afla adversarul. „Am scăpat de City şi United! E bine, sperăm să nu fie Bilbao, nu i-ar plăcea lui Ilie”, a fost prima concluzie. Vestea că Steaua va întâlni Twente a provocat reacţii de fericire în sală, doar steliştii au rămas rezervaţi.

> O echipă care în ultimii doi ani a câştigat campionatul şi Cupa Olandei. Este un adversar solid, care are avantajul că la ora meciului ei vor fi în plin campionat
>
> **Edi Iordănescu,** antrenor secund Steaua

> **Prima manşă va avea loc la Bucureşti pe 16 februarie 2012, iar returul se va disputa o săptămână mai târziu la Enschede**

„MAI BINE PICAM CU CITY”

„Am scăpat de numele mari, dar Twente e o echipă care domină fotbalul olandez în ultimii ani, peste Ajax sau PSV. O să ne fie foarte, foarte greu, dar am încredere că ne vom califica”, a mărturisit Narcis Răducan. Tinerii Roşu, Stanciu sau Năstăsie, care înainte de tragere îşi doreau să joace cu Metalist Harkov, erau uşor trişti. „Bă, nu prea sună bine Twente, mai bine jucam cu City, măcar ştiam o treabă dacă ne eliminau”.

STOICHIŢĂ: „E UŞOR!”. HIZO: „SUNT PUTERNICI!”

Primele referinţe despre viitorul adversar din Europa League au venit de la doi tehnicieni care au avut de-a face cu Twente în ultima perioadă. Mihai Stoichiţă a fost pe banca Stelei în „dubla” din Cupa UEFA din sezonul 2009/2010, atunci când Steaua a făcut două remize cu Twente, crede că „olandezii sunt un adversar accesibil, nu mai sunt ce erau înainte. E o echipă de care Steaua poate trece”. Cu toate acestea, Viorel Hizo, cel care s-a întâlnit chiar în acest sezon cu Twente în turul III preliminar al Champions League, este mult mai rezervat. „E cel mai puternic adversar pe care noi l-am avut în Europa. O să le fie foarte greu steliştilor”, a spus antrenorul Vasluiului. ■

PROBLEME *Belodedici a fost pus în dificultate de o bilă pe care nu a putut să o deschidă la tragerea la sorţi*

Foto: EPA

DESTIN

ÎN OPTIMI POT DA DIN NOU DE SCHALKE

În eventualitatea în care Steaua va reuşi să treacă de Twente şi să se califice în optimile Europa League, elevii lui Ilie Stan vor putea da peste fostul adversar din grupe. Ţintarul făcut de UEFA a plasat drept următor adversar pentru câştigătoarea din „dubla” Steaua - Twente pe Schalke sau Viktoria Plzen. „Sper să nu fie Schalke, dar chiar dacă or să fie ei nu va fi nicio problemă. O să vorbim cu Marica să o dea pe lângă poartă. Avem culoarul creat, consideraţi că suntem deja în sferturi”, a spus Gigi Becali la aflarea veştii.

> Nu cred că pot să fie mai buni decât noi, eu nu îi cunosc pe cei de la Twente. De ce credeţi că ne-ar putea fi superiori
>
> **Iasmin Latovlevici,** fundaş Steaua

> Am picat destul de bine şi avem şanse. Ar fi minunat să ajungem să jucăm în optimi cu Schalke, dar mai întâi să trecem de Steaua
>
> **Peter Wisgerhof,** căpitan Twente

Foto: MEDIAFAX

EUROPA LEAGUE

„16”-IMI DE FINALĂ
★ Partidele vor avea loc pe 16 februarie (turul) şi 23 februarie (returul)

FC Salzburg - Metalist Harkov
Rubin Kazan - Olympiacos Pireu
Viktoria Plzen - Schalke 04
Steaua - Twente Enschede
Stoke City - FC Valencia
Trabzonspor - PSV Eindhoven
Lazio Roma - Atletico Madrid
Sporting Braga - Beşiktaş

Legia Varşovia - Sporting
FC Porto - Manchester City
Wisla Cracovia - Standard Liege
Hannover - Club Brugge
AZ Alkmaar - Anderlecht
Udinese - PAOK Salonic
Ajax - Manchester United
Lok. Moscova - Athletic Bilbao

Sferturi ★ 29 martie (turul) şi 5 aprilie (returul)
Semifinale ★ 19 aprilie (turul) şi 26 aprilie (returul)
Finala ★ 9 mai (Bucureşti)

OPTIMI DE FINALĂ
★ Partidele vor avea loc pe 8 martie (turul) şi 15 martie (returul)

Meciurile din sferturi şi semifinale vor fi stabilite ulterior prin tragere la sorţi, fără a se ţine cont de alte criterii

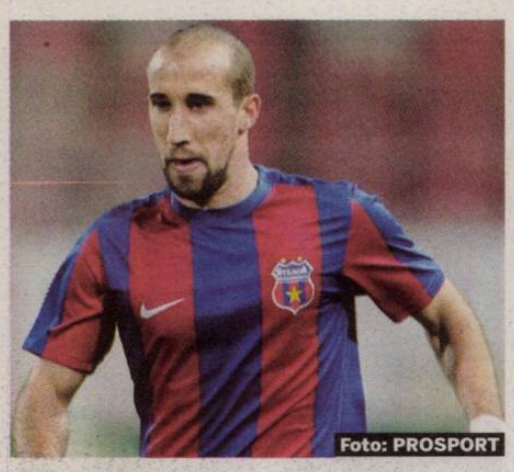
Foto: PROSPORT

COLEGI

„LATO“ DEJA SE PUNE BINE CU BĂNEL

Iasmin Latovlevici (foto) e foarte aproape de a se transfera la Saint Etienne şi, deşi declară că nu ştie nimic despre acest lucru, recunoaşte că a vorbit cu Bănel în ultima vreme. „Nu cunosc nimic de transferul meu, impresarul meu ştie. Orice jucător îşi doreşte transferul, mai ales dacă este afară. Vom vedea. Am vorbit aseară (n.r.-joi) cu Bănel, era la masă, nu avea nicio treabă. Îi merge bine, a fost la vrăjitoare, nu? Glumesc, făceam mişto de el, dar nu s-a supărat", a spus stelistul. **(Cristian SCUTARIU)**

VIZITĂ

DARURI DE LA STELIŞTI PENTRU... STELIŞTI

Foto: Răzvan LUPICĂ

Puştii de la prima echipă a Stelei, Roşu şi Năstăsie, au avut ieri ocazia să ofere daruri colegilor lor de echipă care studiază în Liceul „Mircea Eliade". Astfel, Alecsandru Stanciu, Răzvan Grădinaru, Andrei Stan sau Cristian Puskas au primit pungi cu bunătăţi de Crăciun de la cei doi colegi, de la Helmut Duckadam şi de la Bogdan Cherciu **(foto)**, directorul de marketing al Puratos România, sponsorul evenimentului. **(Cristian SCUTARIU)**

OPINIE

„STEAUA ŢINE FOTBALUL ROMÂNESC ÎN VIAŢĂ“

Dan Petrescu a lăudat calificarea roş-albaştrilor în primăvara Europa League, dar s-a arătat sceptic în privinţa şanselor acestora de a juca finala competiţiei, în mai, pe Naţional Arena. „Steaua are acum omogenitate, s-a văzut că sunt uniţi, de la jucători, până la suporteri şi patron. Este extraordinar ce a reuşit Steaua, calificarea este foarte importantă. A făcut ca fotbalul românesc să nu moară, l-a ţinut în viaţă", a declarat antrenorul lui Kuban Krasnodar. **(Marius GÎRLAŞIU)**

TICKETING

AZI SE VÂND BILETELE PENTRU MECIUL CU VOINŢA

Steaua a anunţat preţul biletelor pentru partida de luni de la ora 20:30 cu Voinţa Sibiu. Cel mai ieftine sunt cele de la peluze, 5 lei, în timp ce la tribuna a doua un bilet costă 10 lei. La tribuna VIP cel mai ieftin bilet costă 15 lei. Tichetele vor fi puse în vânzare în această dimineaţă de la ora 11. **(Cristian SCUTARIU)**

BĂTAIE STANCIU - MM

Foto: Szasz ISTVAN

Gigi vrea să-l aducă pe Mihai Stoica, însă Teia Sponte, fraţii Becali şi Iordănescu îl forţează pe team-managerul lui Poli Timişoara

Foto: Răzvan LUPICĂ

Daniel VLAD
daniel.vlad@prosport.ro

Steaua are toate şansele ca din această iarnă să aibă un nou manager, un responsabil pe echipă care să le fie aproape jucătorilor şi să-l ajute pe Ilie Stan. Dar pentru acest post se dau lupte grele între Daniel Stanciu şi Mihai Stoica. Fiecare încearcă să îi ia faţa celuilalt.

Din sursele noastre, Daniel Stanciu are mari şanse să fie instalat manager la Steaua în următoarele zile. În ultima vreme el l-a sunat insistent pe Teia Sponte încercând să obţină acest post. În plus, actualul team-manager al lui Poli Timişoara este susţinut puternic din mai multe direcţii. Pe de-o parte de fraţii Becali, verii patronului stelist. Dar şi de Anghel Iordănescu, sfătuitorul din umbră al lui Gigi Becali. Teia Sponte marşează şi el în această direcţie, ţelul tuturor celor menţionaţi mai sus fiind acela de a bloca iminenta revenire la Steaua a lui Mihai Stoica. Adăugaţi aici şi susţinerea lui Ilie Stan şi vă veţi face o idee bună despre şansele pe care Stanciu le are în faţa lui MM.

Daniel Stanciu a fost în anii 90 ziarist la EVZ şi Sportul românesc, după care a devenit impresar şi de doi ani ocupă funcţia de team manager la Poli Timişoara

STANCIU ŞI MM NU-ŞI VORBESC

În ceea ce îl priveşte pe Mihai Stoica, Gigi Becali e cel care se gândeşte la reangajarea lui. Patronul stelist a început deja să-şi întrebe apropiaţii ce părere au în legătură cu revenirea lui Mihai Stoica şi să recunoască dacă au ceva împotriva acestei numiri.

Duelul dintre Daniel Stanciu şi Mihai Stoica pentru funcţia de la Steaua se poartă în condiţiile în care cei doi, foşti prieteni, sunt certaţi şi nu încetează să se atace sub centură de fiecare dată când au ocazia. Stanciu îl bănuieşte pe MM că el se află în spatele unor materiale apărute în această toamnă în Cancan. De aceea, Stanciu s-ar bucura nespus dacă i-ar lua faţa lui Mihai Stoica în ceea ce priveşte slujba de la Steaua. ■

„NILĂ“ REVINE CU VOINŢA

Suspendarea lui Rusescu îl obligă pe Ilie Stan să apeleze la Mihai Costea pentru ultimul meci din acest an

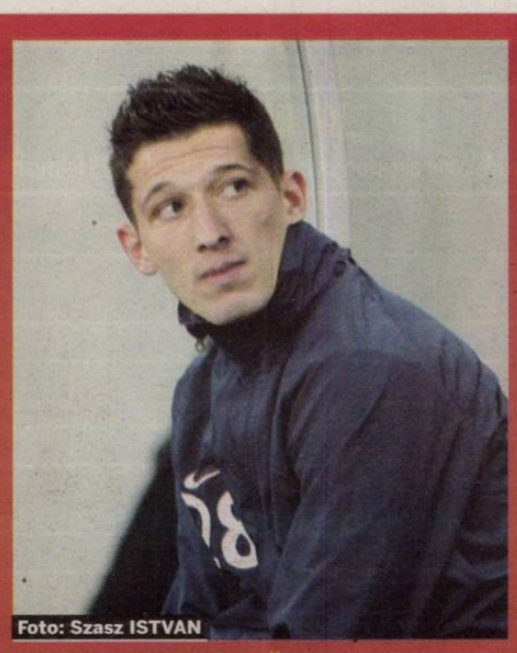
Foto: Szasz ISTVAN

CUM AR PUTEA ARĂTA STEAUA CU VOINŢA
Tătărușanu - Martinovic, Iliev, Galamaz, Latovlevici - Prepeliță, Bourceanu, Bicfalvi, Tănase - M. Costea, Nikolic

Cristian SCUTARIU
cristian.scutariu@prosport.ro

Patru absenţe va avea Steaua în etapa a 18-a faţă de echipa care a bătut pe AEK Larnaca şi s-a calificat în primăvara europeană. Ilie Stan se vede nevoit să abordeze partida cu Voinţa Sibiu fără Rusescu, Geraldo, Bicfalvi şi Emeghara. Mihai Costea (foto) va juca titular în atac, alături de Nikolic.

Cartonaşele galbene pe care Rusescu şi Geraldo le-au primit în meciul cu CFR Cluj (0-0) înseamnă o vacanţă prematură pentru fotbalişti. Ajunşi la al patrulea avertisment stagional, golgheterul Stelei şi unul dintre stâlpii apărării vor fi înlocuiţi cu Voinţa de Mihai Costea şi George Galamaz. „Nilă" primeşte, astfel, o nouă şansă după ultimul episod de indisciplină „demonstrat" după meciul cu AEK Larnaca, atunci când nu s-a dus să se bucure alături de colegii. Galamaz, pe de altă parte, s-ar putea afla la ultimul său meci în tricoul Stelei, despărţirea de fundaş fiind foarte probabilă în această iarnă.

GEORGE GALAMAZ ŞI NOVAK MARTINOVIC, TITULARI

Emeghara nu a mai putut face faţă finalului agitat de an şi se pare că genunchiul nigerianului a cedat din nou. Astfel, pe postul de fundaş dreapta va reveni Martinovici, sârbul întorcându-se pe teren după ce o accidentare l-a ţinut pe bară mai bine de două săptămâni. În plus, Ilie Stan îl va avea din nou la dispoziţie pe Tatu, brazilianul urmând să primească din nou şansa de a evolua pe final de meci, precum în meciul cu AEK Larnaca. ■

„REVENIM ÎN GHENCEA!“

Părinții juniorilor de la Steaua au primit asigurări că puștii se vor putea antrena de la anul în Ghencea. Urmează echipa mare?

Foto: Vlad CONSTANTINESCU

Marius GÎRLAȘIU
marius.girlasiu@prosport.ro

În urmă cu o săptămână, nemulțumiți de condițiile în care au ajuns să se antreneze copiii lor, părinții juniorilor de la Steaua au convocat conducerea clubului la o discuție în care să pună lucrurile la punct. Răspunsul oficialilor stelești i-a luat prin surprindere.

Imediat după ce a părăsit Ghencea, în vara acestui an, Gigi Becali a renunțat la orice investiție în viitorul Stelei. A desființat echipa a doua și a lăsat de izbeliște grupele de copii și juniori. Acestea din urmă au ajuns să se pregătească în condiții deplorabile, departe de confortul pe care îl aveau în Ghencea, mai precis la baza sportivă Voința din Capitală, acolo unde viitorii stelești băteau mingea pe o mochetă aruncată direct pe ciment. Situația nu le-a convenit deloc părinților juniorilor stelești, unii dintre ei retrăgându-și copiii de la antrenamente. ProSport a aflat că, în urmă cu șapte zile, ajunși la capătul răbdării, părinții celor rămași au convocat conducerea Stelei la o ședință în care să lămurească situația. Steaua l-a trimis la negocieri pe Valeriu Argăseală, iar răspunsul acestuia i-a luat prin surprindere pe părinții puștilor. „Stați liniștiți. Este foarte posibil ca din retur să ne întoarcem în Ghencea. Juniorii, cel puțin, vor reveni mai mult ca sigur pe terenurile din Ghencea odată cu reluarea sezonului”. Semnale tot mai clare că roș-albaștrii plănuiesc în liniște întoarcerea acasă. ■

PLAN / ILIE STAN VREA SĂ PUNĂ LA PUNCT PREGĂTIREA FIZICĂ A STELIȘTILOR ÎN PAUZA DE IARNĂ

OPT ZILE DE CHIN!

Foto: Alexandru HOJDA

Steliștii au stabilit toate detaliile cantonamentelor de iarnă, capul de afiș fiind săptămâna de acumulare de la munte. Programul este gândit pentru a ataca cu forțe maxime „dubla” cu Twente din 16-24 februarie

Cristian SCUTARIU
cristian.scutariu@prosport.ro

Ilie Stan (foto mic) poate sta liniștit. Are, așa cum și-a dorit, o iarnă calmă, mai ales după ce a aflat numele adversarului din Europa League. Antrenorul Stelei a gândit întreg programul de pregătire de iarnă, astfel încât pe 16 februarie, la ora primului meci cu Twente, echipa să fie în formă maximă.

Primul cantonament pe care steliștii îl vor susține va fi în România, la munte. Astfel, lotul roș-albaștrilor va pleca pe 13 ianuarie în Poiana Brașov. Acolo se vor caza la Hotelul Alpin, stabiliment deținut de George Copos, iar antrenorii se vor concentra pe pregătirea fizică a fotbaliștilor. După opt zile de munte, Steaua va reveni în București pentru a se pregăti de Antalya. Pentru a fi în cea mai bună formă cu Twente, steliștii vor disputa în Antalya o serie de cinci meciuri de pregătire cu adversari tari din Europa. Prima întâlnire va fi pe 29 ianuarie, contra celor de la Levski Sofia, stagiul urmând să se termine după meciul cu Kuban Krasnodar, echipa lui Dan Petrescu, și cel cu Debrecen, de pe 5, respectiv 8 februarie.

PROGRAMUL MECIURILOR AMICALE DIN ANTALYA

29.01.2012	Steaua - Levski Sofia
31.01.2012	Steaua - Legia Varșovia
3.02.2012	Steaua - Dinamo Minsk
5.02.2012	Steaua - Kuban
9.02.2012	Steaua - Debrecen

„MACHIAVELLI“, DĂ BANII ÎN AVANS!

Pentru ca steliștii să poată beneficia de facilitățile Hotelului Alpin din Poiana Brașov, Gigi Becali va fi nevoit să îi achite în avans cheltuielile de cazare lui George Copos. Patronul Rapidului i-a trimis un SMS la finalul meciului cu Larnaca lui Becali, în care l-a felicitat pentru că a învins și a umplut stadionul. „Machiavelli, nenorocitule, ai dat lovitura!”, i-a scris Copos, cel care acum vrea o parte din cei 700.000 de euro încasați de patronul Stelei din ultimul meci european al Stelei din 2011. ■

Ilie Stan este un fan declarat al pregătirii montane. În acest sens, la câteva zile după ce fusese numit la Steaua, „Iliesta“ a petrecut cinci zile la munte cu echipa

BRANDAN A PLECAT ÎN ARGENTINA

Foto: FCSB

Fundașul a fost învoit pentru că soția lui va naște în aceste zile

Marius GÎRLAȘIU
marius.girlasiu@prosport.ro

La ultimul meci al anului, luni seară, cu Voința Sibiu (20.30), Steaua nu va putea conta pe doi dintre cei mai în formă jucători ai săi din ultima vreme. Pe lângă Rusescu, suspendat, Ilie Stan nu va putea miza nici pe Pablo Brandan, care a intrat deja în vacanță.

Antrenorul l-a învoit pe Brandan pentru ultima reprezentație a Stelei pe 2011, partida cu Voința Sibiu, dintr-un motiv cu totul special. Imediat după ce a sărbătorit calificarea în primăvara europeană alături de fani la Universitate și s-a distrat până în zori cu ceilalți stelești într-un club de fițe din București, Pablo Brandan și-a făcut bagajele și s-a suit în primul avion cu destinația Argentina. El a ținut neapărat să-i fie alături soției sale la nașterea celui de-al doilea copil al lor, Brandan și Vanesa fiind părinții unui băiat de aproape 4 ani, Juan Pablo jr (foto). ■

La precedenta astfel de “permisie“ acordată lui Tatu, Ilie Stan a fost acuzat că l-a lăsat mult prea multe zile liber pe brazilian, acesta suferind o accidentare la revenire

AFACERILE BECALI - COPOS

ULTIMA DATĂ A FOST SCANDAL

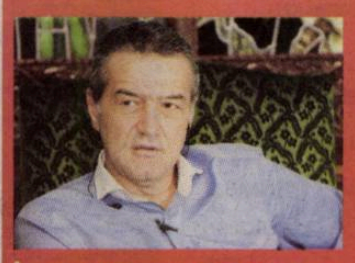

În cantonamentul din Poiana Brașov, elevii lui Ilie Stan vor fi cazați la Hotelul Alpin, deținut de George Copos. Steliștii continuă colaborarea cu patronul Rapidului, cu toate că acesta din urmă l-a acuzat pe Gigi Becali în trecut că nu și-a plătit datoriile către un alt hotel pe care îl deține. Este vorba despre suma de 75.000 de euro, atât cât susține Copos că trebuia să primească după ce Becali și alte 40 de rude ale sale au petrecut un Revelion la respectivul stabiliment.

LIGA I

SPORTUL — 4-4-2

Antrenor: Daniel Isăilă
Rezerve: 35. Samoilă -13. Cheţan, 17. Truţă, 21. V. Nicola, 22. Nistor, 27. Raţiu, 28. Farmache
Absent: Patriche (suspendat)

1 POPESCU
24 PATRICHE 5 LUNG
2 BEŢA 28 MAXIM
11 V. LAZĂR 31 GHINGA
10 FERFELEA 16 LUNGU
25 L. DOBRE 3 CURELEA (CPT.)

DIGI Sport — **AZI, ora 13:00, Digi Sport1**

CHIAJNA — 4-2-3-1

Antrenor: Laurenţiu Diniţă
Rezerve: 33. Meilă - 5. Stoica, 99. Bâră, 24. Dumitrescu, 30. Mihalcea, 35. Stere, 8. Vali Badea
Absenţi: Gospodinov, Băiţoi (accidentaţi), Adrian Popa, Silviu Pană, Galiassi (nerefăcuţi)

28 SALEM
10 IORDACHE 9 ILIESCU 17 CHIŢU
5 MUZAC 20 SORIN PANĂ
77 VITINHA 18 P. MARIN
21 BOZGA 3 MAMELE (CPT.)
1 NIŢĂ

Arbitru: Robert Dumitru (Braşov); **Asistenţi:** Eduard Dumitrescu (Piteşti) şi Carmen Neagu (Oradea); **Stadion:** Regie (Bucureşti); **Bilete:** 10 lei - peluze, 15 lei - tribuna a II-a, 20 lei - tribuna I

VREMEA 8°C, Senin

COTE PARIURI

	1	X	2
Bet at home	1.70	3.30	4.30
Casa pariurilor	2.00	3.20	2.20
Public Bet	1.90	3.20	4.05

ASTRA — 4-2-3-1

Antrenor: Tibor Selymes
Rezerve: 99. Lungu - 31. Demba Toure, 17. Nogo, 20. A. Stan, 27. William, 17. Rusu, 16. Ţigănaşu
Absenţi: Fatai, Grigore,Pătraşcu, Ben Teekloh, Măţel, Bărboianu (accidentaţi), Miranda, N'Doye (suspendaţi)

1 LUNG (CPT.)
24 GĂMAN 5 GOIAN
4 MIHALACHE 13 JUNIOR MORAIS
8 SETO 9 OLOGU
30 BĂJENARU
18 STRĂTILĂ 11 TIGOIANU
19 FATAI

DIGI Sport — **AZI, ora 17:00, Digisport1**

CFR — 4-3-3

Antrenor: Jorge Costa
Rezerve: 32. Mincă - 2. Lionn, 8. Kivuvu, 11. Nicoară, 17. Maftei, 22. Hora, 30. Rui Pedro
Absenţi: Cadu, Mureşan, Weldon (suspendaţi)

3 KAPETANOS
27 RONNY 99 SOUGOU
7 RENAN 16 BASTOS
18 PERALTA
45 CAMORA 4 PANIN (CPT.)
55 DIOGO 13 PICCOLO
33 BETO

Arbitru: Ovidiu Haţegan (Arad); **Asistenţi:** Octavian Şovre (Oradea) şi Aurel Oniţă (Constanţa); **Stadion:** Astra (Ploieşti); **Bilete:** 20 lei - tribuna 0, 10 lei - restul tribunelor

VREMEA 4°C, Înnorat

COTE PARIURI

	1	X	2
Bet365	3.75	3.40	2.00
Stanleybet	4.00	3.35	1.85
Casa Pariurilor	3.20	3.20	2.20

PANDURII — 4-3-3

Antrenor: Petre Grigoraş
Rezerve: 22. Lazar - 9. Al. Grigoraş, 23. I. Rada, 17. Brata, 8. C. Cristea, 27. Lemnaru, 19. Avramescu
Absenţi: Pleaşcă, Băcilă (accidentaţi), Stromajer (absent), Vranjes (exclus din lot)

30 MINGOTE
3 VIERA 21 CHIRICHEŞ
4 RUSU 2 AL. VLAD
10 VOICULEŢ 15 NISTOR
5 PINTILII (CPT.)
28 MAXIM 6 CARDOSO
29 BATIN
9 GAFIŢA

DIGI Sport — **MÂINE, ora 16:00, DolceSport**

CEAHLĂUL — 4-2-3-1

Antrenor: Costel Enache
Rezerve: 1. Jovic - 6. Nohai, 17. Chitoşcă, 18. Onciu, 24. Forminte, 27. Muscalu, 29. Figueira
Absenţi: Constantinescu (suspendat), Cebotaru, L. Garcia (accidentaţi)

19 A. PAVEL 11 STANA 15 I. BĂDESCU
22 MONROY 10 ACHIM
8 BARNA 23 DUMITRAŞ
17 VIŢELARU 4 CAZAN
22 VILLADSEN (CPT).

Arbitru: arbitrii se anunţă azi; **Stadion Municipal** (Tg. Jiu); **Bilete:** gratis - peluze, 10 lei - tribuna I şi II, 20 lei - tribuna 0

VREMEA 4°C, Înnorat

COTE PARIURI

	1	X	2
Bwin	1.62	3.40	6.00
Bet-at-home	1.60	3.60	4.50
Publicbet	1.65	3.50	5.10

„U" CLUJ — 4-3-3

Antrenor: Ionuţ Badea
Rezerve: 12. Popa - 3. Mendy, 7. Morar, 17. Voican, 21. Cucui, 23. S. Achim, 77. G. Grozav
Absenţi: Păcurar, Szukala (suspendaţi), Tonny, Nasser (accidentaţi)

1 MATACHE
5 PELE 6 ABRUDAN
18 UNGUREŞAN 29 GRECU
22 BOŞTINĂ (CPT.)
27 MARINESCU 14 BAZZI
11 MACHADO 9 NICULESCU 30 CRISTEA

DIGI Sport — **MÂINE, ora 18:00, DigiSport1**

MIOVENI — 4-4-2

Antrenor: Marian Pană
Rezerve: 22. Cobrea - 16.Crăciun, 13. Miulescu, 5.Creţu, 15. Mandea, 14.Lircă, 8.Nilă
Absenţi: Iordache (suspendat), Dică, Tănasă, Dina (contracte reziliate), Neaga, Mărgăritescu, Hăisan (puşi pe liber)

18 AYZA 20 CL. IONESCU
26 COŞEREANU 33 SĂNDULESCU
24 V. GHEORGHE 9 ENACHE (CPT.)
3 BAICU 2 VOICU
7 B.STOICA 4 OLTEANU
1 POPESCU

Arbitru: arbitrii se anunţă azi; **Stadion:** Cluj Arena (Cluj); **Bilete:** 10 lei (intrarea generală)

VREMEA 4°C, Înnorat

COTE PARIURI

	1	X	2
Bwin	1.26	4.75	13.00
Gamebookers	1.28	4.75	11.00
Public bet	1.30	4.60	10.00

„BATEŢI RAPIDUL, DACĂ VREŢI BANII"

Adrian Porumboiu le-a transmis jucătorilor că partida cu Rapid e de totul sau nimic pentru viitorul lor financiar

Alex AMIRONOAIEI
alex.amironoaiei@prosport.ro

Nervos după eşecul de la Zürich, Adrian Porumboiu (foto) vrea ca echipa sa să câştige neapărat meciul cu Rapid de marţi seara. El le-a şi transmis fotbaliştilor că, dacă nu vor lua cele trei puncte, nu-şi vor mai primi salariile restante.

„Nu am pus niciodată presiune pe ei aşa cum pun acum pentru meciul cu Rapid. Dacă nu vor câştiga, va fi vai şi amar de ei", a spus patronul moldovenilor, Adrian Porumboiu, la Sport.ro, a doua zi după înfrângerea de la Zürich (0-2). Mai mult decât atât, înaintea meciului de la Zürich, vasluienii au avut o discuţie cu Adrian Porumboiu, care le-a promis că până la partida din Elveţia le va achita şi ultima tranşă din prima pentru calificarea în grupele Europa League, plus restanţele contractuale. Conturile jucătorilor au rămas în continuare goale şi există şanse destul de mari să rămână la fel de goale în cazul unui rezultat nefericit cu Rapid.

Astfel, fostul arbitru este decis ca în iarnă să facă curăţenie în lot şi să aducă jucători noi, printre cei vizaţi să fie daţi afară se află Gerlem şi Yero Bello, pe care i-a desfiinţat după eşecul din Europa League, 0-2 cu elveţienii de la Zürich.

Dacă nu vor câştiga cu Rapidul, va fi vai şi amar de capul jucătorilor. E meci de totul sau nimic şi pentru ei, şi pentru mine
Adrian Porumboiu, patron Vaslui

VASLUI ÎN FRUNTE! C-O STEA

TRANSFER / ADRIAN PORUMBOIU L-A ACONTAT PE FLORIN COSTEA, CARE DIN IARNĂ VA JUCA LA VASLUI

Atacantul şi-a dat acordul de principiu să joace la FC Vaslui joi seara, fiind convins de condiţiile financiare extrem de bune oferite de Porumboiu

Foto: Dan DUŢĂ

4
meciuri
a jucat Costea în Europa League, reuşind un gol

352
de minute
a jucat Fl. Costea pentru Steaua în 8 partide în campionat şi a marcat un gol

8
luni
a stat Costea pe tuşă după o accidentare la ligamentele încrucişate suferită anul trecut în tricoul Craiovei

Victor STOICESCU
victor.stoicescu@prosport.ro

Imediat după ce a primit o informare de la FIFA conform căreia FC Vaslui poate face transferuri, Adrian Porumboiu a finalizat negocierile cu Florin Costea (26 de ani). Asta după ce în prealabil se înţelesese cu Gigi Becali în privinţa transferului.

După trei zile de negocieri, fostul atacant al Universităţii Craiova a acceptat să lase Steaua şi să vină la Vaslui. Pentru a-l convinge, Adrian Porumboiu i-a oferit 150.000 de euro la semnătură şi 20.000 de euro pe lună. De asemenea, finanţatorul vasluienilor este gata să-i plătească lui Becali aproximativ 300.000 de euro, bani pe care patronul stelist i-a dat lui Costea pentru cele câteva luni petrecute în tricoul roş-albastru!

5.000 DE EURO, TAXA DE ORAŞ

Iniţial, Porumboiu îi oferise atacantului stelist doar 15.000 de euro pe lună, însă jucătorul i-a spus omului de afaceri că suma este prea mică pentru el, mai ales că nu are ce să facă la Vaslui - un oraş mic faţă de Bucureşti! O altă problemă pentru atacantul oltean este şi distanţa mare până la Vâlcea, acolo unde locuieşte iubita lui, handbalista Ada Nechita, care joacă la Oltchim. De altfel, nu mai e un secret pentru nimeni faptul că, de fiecare dată când are un pic de timp liber de la Ilie Stan, Florin se urcă în maşină cu direcţia Vâlcea pentru a-şi vedea logodnica! Conştient că aceste detalii contează pentru un fotbalist, Adrian Porumboiu a plusat cu încă 5.000 de euro pe lună la salariu, iar cel poreclit „Cioară" şi-a dat acceptul să vină la Vaslui. Contactat de ProSport, Adrian Porumboiu nu a vrut să comenteze o iminentă trecere a lui Florin Costea la FC Vaslui.

FC VASLUI

STAU ÎNTR-UN SINGUR PORTAR

Accidentarea lui Cerniauskas (foto) de miercuri seara, de la Zürich, îi dă mari bătăi de cap lui Viorel Hizo. Tehnicianului moldovenilor nu are în lot decât un singur portar apt pentru meciul cu Rapid, pe Claudiu Puia. În cazul în care nu se va reuşi recuperarea lituanianului, vasluienii vor fi nevoiţi să aducă un portar de la juniori pentru a-l trece pe foia de rezerve în disputa de marţi cu giuleştenii (ora 20:30, DigiSport1). (Victor STOICESCU)

PROBLEME / „ROBOCOP" A CĂZUT LA DATORIE ÎN PARTIDA DE LA EINDHOVEN

„CAPUL ERA „ȘINGURUL LOC NEATINS!"

Dani Coman și-a spart capul și s-a accidentat la spate în meciul cu PSV, de joi seară, însă cel mai probabil va forța și în ultimul meci al sezonului, cu Vaslui

INFOGRAFIE
De-a lungul timpului, Dani Coman s-a accidentat de nu mai puțin de 11 ori

Nu voi juca cu Vaslui, am nevoie de șapte zile de pauză. Joi seară m-au cusut doctorii și am șapte copci
Dani Coman, portar Rapid

Capul era singurul loc în care nu pățisem nimic până acum. Mă doare foarte tare și șoldul, dar nu știu cine m-a lovit. Oricum nu mai contează
Dani Coman, portar Rapid

Alex AMIRONOAIEI
alex.amironoaiei@prosport.ro

Victor STOICESCU
victor.stoicescu@prosport.ro

Nu e nicio exagerare atunci când spui că Dani Coman e unul dintre cei mai ghinioniști fotbaliști din România. A adunat accidentări cât pentru o echipă întreagă, dar de fiecare dată a strâns din dinți și a revenit mai puternic. Aproape că nu există zonă a corpului care să fi scăpat măcar cu o zgârietură. Colecția impresionantă de probleme s-a „îmbogățit" joi seară, atunci când „Robocop" s-a ales cu capul spart după o gheată primită în cap de la Jeremain Lens, atacantul lui PSV. Verdictul îi dă emoții lui Răzvan Lucescu: șapte zile de pauză pentru portar!

A RATAT EURO 2008

Dani Coman a avut probleme cu accidentările încă de pe vremea când juca la FC Argeș. Portarul a fost diagnosticat atunci cu fisură la rinichi, iar medicii nu mai credeau că acesta va mai putea continua fotbalul de performanță.

În martie 2008, în timpul unui meci cu Steaua, „Robocop" a trebuit să părăsească terenul accidentat după ce și-a dislocat umărul. Medicii îi spuneau că va trebui să stea departe de teren mult timp, în anul în care România se pregătea de participarea la Euro. Visul de a apăra tricolorul atunci s-a spulberat în mai, după ce și-a fracturat degetul mare al mâinii stângi, iar Coman a părăsit cantonamentul naționalei. De altfel, de-a lungul carierei, portarul și-a fracturat nu mai puțin de trei degete, în timp ce la celelalte a avut mai multe entorse!

PROBLEME MARI LA GENUNCHIUL DREPT

În luna octombrie a anului 2008, pe vremea când se pregătea cu Rapid II, deoarece refuza să semneze prelungirea contractului, Coman a suferit o entorsă la genunchiul drept. Această accidentare l-a ținut departe de gazon aproximativ o lună.

În luna decembrie a anului 2009, Dani Coman a suferit o operație la menisc, revenind la antrenamentele echipei FC Brașov în luna februarie a anului 2010.

Problemele cele mai mari pe care le-a avut portarul au fost la genunchiul drept. În aprilie 2010, fix înaintea semifinalei Cupei României pe care o avea de disputat cu FC Brașov împotriva Vasluiului, portarul afirma trist: „Mi s-a distrus cartilagiul. Cel mai probabil voi face un implant cu un alt cartilagiu".

VA FORȚA LA VASLUI?!

Lista lungă a accidentărilor e continuată cu o fisură la șoldul drept, leziune ligamentară la același genunchi drept, ruptură la mușchii inghinali și o cădătură în cap, atunci când doctorii i-au spus că nu-și dau seama cum de nu au fost urmări. Problemele interminabile la spate au fost reactivate joi seară, în meciul cu PSV (1-2), după o lovitură primită de la Cassio. De parcă nu era de ajuns, Coman și-a spart și capul în aceeași partidă de Europa League și, chiar dacă el spune că nu va putea juca marți, cu Vaslui, este foarte posibil să-și facă apariția pe teren.

12
luni
a stat departe de teren Dani Coman din cauza accidentărilor suferite în timp

DECIZIE

COPOS: „ÎN IARNĂ REPARĂM MOTOARELE"

Înfrângerea suferită de Rapid, joi seară, pe terenul lui PSV Eindhoven (1-2), nu l-a afectat prea tare pe George Copos, dat fiind faptul că giuleștenii nu mai aveau nicio șansă la calificarea în primăvara europeană: „Meciul nu a contat și a fost greu să ne mobilizăm pentru un rezultat bun. În Olanda au altă mentalitate". Principala durere a patronului din Grant este legată însă de evoluțiile unor jucători, dar promite că va corecta totul în scurt timp: „În această iarnă vom face reparație la motoarele care nu au funcționat la turația necesară".
(Alex AMIRONOAIEI)

INFIRMERIA GIULEȘTI

Cinci fotbaliști ai Rapidului au probleme cu accidentările înaintea meciului de marți, cu FC Vaslui

Alex AMIRONOAIEI
alex.amironoaiei@prosport.ro

Lucescu jr (foto) are probleme înaintea meciului cu FC Vaslui. Giuleștenii s-au accidentat pe capete în ultima perioadă și, în condițiile în care aceștia vor juca săptămâna viitoare un meci important pentru acest final de sezon, antrenorul pare îngrijorat de soluțiile rămase.

Primul din lunga listă a indisponibililor este brazilianul Glauber Berti, dar acesta oricum nu intra în vizorul alb-vișiniilor, dat fiind faptul că deja a plecat în țara natală pentru a se recupera.

Accidentat este și Ezequias, fundașul stânga acuzând mari probleme musculare, șansele sale de a putea juca fiind infime. Dacă situația lui Ovidiu Herea este clară, mijlocașul care a suferit ruptură de menisc fiind deja trimis la Roma pentru a se opera, în cazul lui Roman, Crețu și Surdu, rapidiștii speră să mai poată face ceva. Mijlocașul a suferit săptămâna trecută, la Galați, o întindere musculară, acolo de unde și Crețu a ieșit accidentat. Lista este încheiată cu Romeo Surdu, care acuză o întindere după partida de la Eindhoven (1-2).

În tur, Rapid s-a impus fără probleme în fața Vasluiului, 3-0, într-un meci disputat în Regie

Foto: Alexandru HOJDA

NEMULȚUMIRE

RĂZVAN L-A CERTAT PE STRATON

Erorile lui Cătălin Straton din meciul cu PSV Eindhoven nu au fost trecute cu vederea de Răzvan Lucescu. „Straton și Drăghia sunt doi portari foarte tineri. După meci le-am reproșat acest lucru, că au obligația să apere ce e de apărat, pentru că se poate pierde o muncă importantă a întregii echipe". Chiar și așa, Lucescu jr nu și-a pierdut speranța în cei doi pentru că: „în tinerețe se fac astfel de greșeli, dar din ele înveți și mergi mai departe".
(Victor STOICESCU)

LIGA I

www.prosport.ro

DINAMO

e campioană de toamnă

Loc	Echipa	M	V	E	Î	Gol.	Pct.	Ad
★ 1	Dinamo	17	11	4	2	31-10	37	+13
★ 2	CFR Cluj	17	11	3	3	36-14	36	+9
● 3	Rapid	17	10	4	3	27-15	34	+10
● 4	FC Vaslui	17	9	3	5	26-14	30	+6
5	Pandurii Tg. Jiu	17	8	5	4	28-17	29	+2
6	Steaua	17	8	5	4	23-14	29	+2
7	Oţelul Galaţi	17	8	4	5	16-14	28	+4
8	„U" Cluj	17	7	6	4	22-16	27	+3
9	Astra Ploieşti	17	6	7	4	17-16	25	-2
10	Gaz Metan	18	6	3	9	26-31	21	-9
11	Ceahlăul	17	5	6	6	15-22	21	-3
12	FC Braşov	18	5	5	8	18-17	20	-4
13	Petrolul	17	4	6	7	15-20	18	-6
14	Voinţa Sibiu	17	4	5	8	12-21	17	-10
▼ 15	Târgu Mureş	17	3	7	7	17-24	16	-11
▼ 16	Sportul Stud.	17	2	7	8	15-29	13	-14
▼ 17	Chiajna	17	2	4	11	10-30	10	-14
▼ 18	CS Mioveni	17	2	2	13	10-40	8	-19

Legendă: ★ Campioana merge în turul trei preliminar al LC pentru campioane ★ Vicecampioana merge în turul trei preliminar al LC pentru non-campioane ● Europa League, plus câştigătoarea Cupei ▼ retrogradare

ETAPA A XVIII-A

IERI

Gaz Metan - FC Braşov 1-1 (1-1)

AZI

Sportul - Chiajna 13:00 Digi Sport 1
Astra - CFR 17:00 Digi Sport 1
Tg. Mureş - Dinamo 20:30 Digi Sport 1

MAINE

Pandurii - Ceahlăul 16:00 Dolce Sport 1
"U" Cluj - Mioveni 18:00 Digi Sport 1
Oţelul - Petrolul 20:30 Digi Sport 1

LUNI, 19 DECEMBRIE

Steaua - Voinţa 20:30 Antena 1

MARTI, 20 DECEMBRIE

FC Vaslui - Rapid 20:30 Digi Sport 1

GOLGHETERI

13 GOLURI
M. NICULAE (Dinamo)

12 GOLURI
WESLEY (Vaslui)

DEZAVANTAJ / PUSTAI, FĂRĂ OAMENI DE ATAC

Tehnicianul Mediaşului a avut probleme mari în a alcătui echipa în ofensivă pentru meciul cu FC Braşov, din cauza numeroaselor absenţe. Pe lângă atacanţii Bud, Raul, Bratu şi Liţu (toţi accidentaţi), Pustai nu a contat nici pe Dan Roman, suspendat. În aceste condiţii, Pustai l-a aruncat ca vârf de atac pe iordanianul Bawab, deşi, până acum, el era folosit în linia de mijloc. **(Mihai CINPOERU)**

REPROFILARE / HOBAN, BUN ŞI CA FUNDAŞ DREAPTA

Ovidiu Hoban le face pe toate la Mediaş. După ce în ultimii ani a fost folosit ca fundaş central, mijlcaş central sau mijlocaş lateral, Hoban a fost trimis aseară pe teren ca fundaş dreapta. Fotbalistul mai are numai 6 luni de contract cu Mediaş şi e om de bază pentru Pustai, lipsind doar în câteva meciuri în Liga I de când ardelenii au promovat. **(Mihai CINPOERU)**

INSPIRAŢIE / ANTRENORUL BRAŞOVULUI ŞI-A AŞEZAT PERFECT ECHIPA LA MEDIAŞ ŞI A SMULS O REMIZĂ CALCULATĂ ÎNDELUNG MATEMATICIANULUI PUSTAI

ŞUMUDICĂ E „PROFESORUL"

EFICIENŢĂ *Mugurel Buga (în dreapta) şi ceilalţi braşoveni i-au blocat cu succes aseară pe mediesenI*

Foto: Dan TĂUŢAN

Gaz Metan a egalat pe o greşeală mare a lui Felguiras, care era să îşi îngroape echipa în actul secund

Daniel LUP
daniel.lup@prosport.ro

Braşovenii sunt deja o nucă tare în Liga I, iar gândurile de cupe europene ale acestora par să fie realizabile, mai ales cu Şumudică pe bancă. Agitat, dar inspirat, fostul rapidist se transformă, etapă după etapă, într-o certitudine a Ligii I.

„Orice puteţi spune despre mine, dar să ţineţi minte: Şumudică e antrenor", declara acum câteva zile tehnicianul Braşovului. Şumudică a demonstrat aseară că poate avea un cuvânt greu de spus în meseria sa. Şi-a aşezat perfect echipa la Mediaş şi a riscat, cu Moutinho şi cu Hadnagy împinşi până aproape de poarta Gazului, respectiv cu Buga şi Chipciu având libertate deplină pe flancuri. După numai 18 minute, Moutinho avea să profite de o greşeală a fundaşilor Gazului şi a deschis scorul după ce a rămas singur cu Pleşca. Mediesenii au forţat apoi, însă Petre (20) şi Frăsinescu (22) au ratat. Defensiva Braşovului a cedat totuşi în minutul 36, atunci când Felguiras a ieşit greşit la o centrare şi vărul lui Eric, Vitinho, a făcut 1-1.

Un grup de suporteri ai Gazului l-au contestat pe toată durata partidei pe Ioan Horoba, pe care îl acuză că îşi urmăreşte propriile interese la Mediaş

FELGUIRAS, CE GREŞELI!

Propriul portar era să îi dea calculele peste cap lui Şumudică încă din startul actului secund. Felguiras a greşit din nou grav, în minutul 50, când i-a pus o minge pe tavă lui Bawab, însă atacantul a ratat nesperata şansă. Petre (52) şi Todea (56) puteau să le dea lovitura braşovenilor, dar nici ei nu au avut mai mult noroc. Şansa a ţinut cu Şumudică şi în minutul 64, atunci când Monica Rigo a anulat pe motiv pe ofsaid un gol al lui Vitinho. Braşovul a închis apoi total jocul, iar Şumudică bifează al treilea meci consecutiv fără eşec. Mai mult, anunţă că în iarnă va întări echipa! ■

INCERTITUDINE *Cristi Balaj (în negru) a arbitrat „Derby de România", dar nu ştie dacă a fost plătit la „alb" sau la „negru"*

Foto: Răzvan LUPICĂ

OAMENI PLĂTIŢI

Doru GHEORGHIU
doru.gheorghiu@prosport.ro

Cluburile din toate eşaloanele fotbalului românesc fac de ani la rând „economii" care contravin flagrant legii. Baremurile arbitrilor sunt plătite la negru, grupările-gazdă evitând astfel plata dărilor către stat la care obligă contractele de prestări servicii încheiate cu oficialii partidelor.

Modalitatea prin care arbitrii şi observatorii de meci îşi încasează baremurile la fiecare partidă este aceea de a încheia câte un contract de prestări servicii între clubul care organizează meciul şi fiecare membru al brigăzii şi, de asemenea, fiecare dintre oficiali. Cluburile „uită" însă ca, ulterior, să înregistreze contractele şi, implicit, să achite dările la care obligă legea, respectiv contribuţia către sănătate sau asigurările sociale! Astfel, arbitrii pot ajunge în curând în situaţia fotbaliştilor, respectiv să fie obligaţi să plătească din urmă şi din propriul buzunar contribuţiile. Această prac-

75
la sută
din convențiile civile încheiate între cluburi și arbitri nu ajung să fie înregistrate la autoritatea fiscală!

4.700
de lei
primește net un arbitru de centru în Liga I la un meci oficiat

6.400
de lei
este suma brută trecută în convențiile civile pentru un arbitru de centru la un meci din Liga I

ÎN NEGRU, LA NEGRU!

ProSport a descoperit că grupările de fotbal din România recurg la o formă de evaziune fiscală atunci când achită baremurile pentru arbitri

tică este larg răspândită atât în Liga I, cât și în eșaloanele inferioare, fiind, în fapt, vorba de evaziune fiscală, care se pedepsește penal cu închisoare.

ARBITRUL, ANGAJAT AL CLUBULUI PENTRU DOUĂ ORE

„Am cunoștință de această problemă. Este în mod cert o problemă mare a cluburilor. Această problemă pornește din modalitatea anormală în care sunt plătiți arbitrii. Suntem la coada Europei din acest punct de vedere! Nu e posibil ca arbitrii să fie plătiți direct de cluburi și să încheie câte un contract pentru fiecare meci în parte. Știți că, în virtutea convențiilor semnate, arbitrul devine angajatul respectivului club pentru două ore? E normal ca arbitrul să fie angajatul unui club?", a luat ieri poziție președintele CCA, Ion Crăciunescu.

Mai mulți arbitri din Liga I au făcut deja demersuri către autoritățile fiscale pentru a-și afla situația din acest punct de vedere, problema fiind semnalată la întrunirea sindicatului arbitrilor, care a avut loc recent și în care Alexandru Tudor a fost desemnat ca președinte. ■

De la 1 ianuarie se va înființa un subcont la FRF, în care vor fi vărsați banii pentru baremuri și la care va avea acces CCA. Arbitrii urmează să semneze pe viitor un singur contract, cu FRF

Ion Crăciunescu (foto),
președinte CCA

AȘTEPTĂRI
Cristi Tănase este unul dintre steliștii care, cu certitudine, va fi convocat la fiecare acțiune din 2012 a națională

Foto: Dan DUȚĂ

MAI VIN STELIȘTII LA NAȚIONALĂ?

Programul de iarnă al singurei echipe din România calificat în primăvara europeană îl perturbă pe cel al naționalei

Costin NEGRARU
costin.negraru@prosport.ro

Cristian SCUTARIU
cristian.scutariu@prosport.ro

Steaua și națională se vor întâlni spre sfârșitul lui ianuarie în Antalya. Cele două tabere ar putea intra în conflict, întrucât steliștii convocați la lot ar fi scoși din programul echipei lor cu nici două săptămâni înaintea primului meci cu Twente.

Naționala lui Pițurcă a avut la fiecare acțiune un număr mare de jucători de la Steaua. Tătărușanu, Latovlevici, Bourceanu, Tănase și Gardoș au avut locurile asigurate în lotul României de la venirea lui Victor Pițurcă. În această iarnă ar putea apărea însă primele probleme din cauza cantonamentului pe care FRF l-a fixat pentru tricolori în Antalya. Stagiul de pregătire al naționalei (21 ianuarie – 2 februarie) se va suprapune cu cel al echipei lui Ilie Stan, care își va duce jucătorii tot în Turcia în aceeași perioadă, pentru a pregăti primul meci din șaisprezecimile Europa League.

„NE-AM GÂNDIT, DAR NU ȘTIM ÎNCĂ SOLUȚIA"

FRF susține că a luat în calcul că jucătorii de la Steaua au meci în Europa League la nici două săptămâni de la terminarea cantonamentului cu națională. „Ne-am gândit încă dinainte ca ei să se califice, dar nu am luat încă o decizie. Trebuie să vorbim și cu cei de la club", au explicat sursele federale. „E încă devreme să discutăm despre acest lucru, vom vedea mai încolo ce e mai bine pentru Steaua și pentru echipa națională", a comentat directorul sportiv al roș-albaștrilor, Narcis Răducan. Varianta spre care înclină în acest moment Pițurcă este ca fotbaliștii de la Steaua să fie aduși la lot doar în prima parte a cantonamentului, iar apoi să fie lăsați să se pregătească la club. ■

Luasem în calcul și o eventuală calificare a Vasluiului, așa că această problemă nu ne ia prin surprindere. Nu am luat încă o decizie în legătură cu jucătorii convocați de la Steaua

Eugen Neagoe (foto),
antrenor secund România

SIMPATIE / AU DAT AUTOGRAFE LA TÂRGU MUREȘ

Jucătorii lui Dinamo au mers ieri după-amiază la Orange Shop-ul din Târgu Mureș, pentru a le acorda autografe simpatizanților din orașul ardelean. Acțiunea a avut și scopul de apromova firma de telefonie mobilă, principalul sponsor al "câinilor roșii". **(Mircea DOMINTE)**

EVACUAȚI DE SĂRBĂTORI

PROBLEME / CLĂDIREA ÎN CARE LUCREAZĂ ȘEFII „CÂINILOR ROȘII" ESTE ÎN RENOVARE

Am recondiționat sediul clubului, dar am ajuns în zona birourilor conducătorilor echipei. Le-am obținut aprobare să-și amplaseze module în zona „Potcoavei"
Elisabeta Lipă, președinte CS Dinamo

Oficialii lui Dinamo vor fi nevoiți să se mute cu birourile în niște barăci, la solicitarea Elisabetei Lipă, președintele clubului sportiv

Mircea DOMINTE
mircea.dominte@prosport.ro

Până de Crăciun, conducătorii echipei Dinamo ar putea să se mute cu birourile în containere mobile, în spatele PCH. Etajul doi al clădirii în care aceștia lucrează în prezent va intra în renovare, iar reprezentanții clubului sportiv consideră că aceasta este singura soluție viabilă.

În ianuarie, Cristi Borcea urmează să revină în România, dar acționarul dinamovist ar putea rămâne încă de pe acum fără birou. Sau ar putea „beneficia" de unul improvizat într-un container, în spatele Peluzei „Cătălin Hîldan". Totul la somația conducătorilor clubului sportiv, în frunte cu președintele Elisabeta Lipă. Etajul doi al clădirii care aparține Clubului Sportiv și în care oficialii „câinilor roșii" lucrează în prezent va intra în renovare, iar varianta mutării într-unul din etajele deja restaurate este exclusă, fiindcă asta ar însemna scoaterea din camere a juniorilor cazați acolo.

OFICIALII LUI DINAMO STRÂMBĂ DIN NAS

Astfel, reprezentanții CS i-au somat pe conducătorii echipei de fotbal să elibereze spațiul înainte de Crăciun sau, în cel mai rău caz, până la începutul lunii ianuarie. Alternativa o reprezintă niște containere mobile, care vor fi amplasate în zona „Potcoavei", din spatele PCH. Chiar dacă nu au de ales, oficialii alb-roșilor nu agreează prea mult această variantă, preferând să le fie amenajate birouri provizorii la intrarea principală a stadionului Dinamo, lângă statuia lui Cătălin Hîldan. ■

PREMIILE PRO SPORT 2011

ANTRENORUL ANULUI
Mircea Lucescu, Radu Voina, Dan Petrescu, Ladislau Bölöni, Cosmin Olăroiu, Dorinel Munteanu, Cristi Pustai, Dan Podeanu, Petre Grigoraș, Liviu Ciobotariu

CEL MAI BUN STRĂIN DIN LIGA I
Wesley, Weldon Andrade, Ricardo Cadu, Marcos Antonio, Adailton, Pablo Brandan, Rui Duarte, Vladimir Bozovic, Amadou Sougou, Novak Martinovic

SPORTIVUL ANULUI
Lucian Bute, Anca Măroiu, Loredana Dinu, Simona Alexandru, Ana-Maria Brânză, Daniela Dodean, Elizabeta Samara, Monica Niculescu, Horia Tecău, Marius Tîncu

CEL MAI BUN FOTBALIST DIN LIGA A II-A
Rover Cârstea, Dorin Goga, Vlad Rusu, Daniel Oprița, Sorin Chițu, Daniel Florea, Alexandru Curtean, Laszlo Sepsi, Cristinel Gafița, Cristian Cristea

CEL MAI BUN ROMÂN DIN LIGA I
Gabriel Torje, Ovidiu Herea, Ciprian Tătărușanu, Marius Niculae, Ionel Dănciulescu, Liviu Antal, Gabi Mureșan, Lucian Sânmărtean, Costin Curelea, Daniel Pancu

STRANIERUL ANULUI
Cristian Chivu, Răzvan Raț, Gabriel Torje, Dacian Varga, Dorin Goian, Gigel Bucur, Cristi Săpunaru, Radu Ștefan, Costin Lazăr, Mirel Rădoi

PREMIUL PENTRU ÎNTREAGA ACTIVITATE
Emeric Ienei, Gabriela Szabo, Ilie Năstase, Elisabeta Lipă, Cornel Dinu, Anghel Iordănescu, Ion Țiriac, Helmut Duckadam, Ivan Patzaichin, Constantina Diță

CEL MAI BUN FOTBALIST DIN LUME
Lionel Messi, Cristiano Ronaldo, Xavi, Iker Casillas, Wayne Rooney, Cesc Fabregas, Andres Iniesta, Sergio Aguero, Falcao, Wesley Sneijder

VOTEAZĂ-I PE CEI MAI BUNI DINTRE CEI MAI BUNI!

VOT PRIN SMS
TRIMITE OPȚIUNILE TALE LA 1813*
(ex. Petrescu, Torje, Wesley, Rat, Bute, Szabo, Oprita, Xavi)
* număr cu tarif normal, valabil în rețelele Orange, Vodafone și Cosmote

VOT PRIN TALON
Completează talonul cu datele personale și cu opțiunile tale și trimite-l la **Str. A. Vlaicu, 62-66, sect. 2, București. Data limită a poștei este 23 decembrie**

VOT ONLINE
Votează online pe **prosport.ro**
Intră pe **www.facebook.com/prosport.ro**
și dă LIKE la pozele aleșilor tăi

NUME:
PRENUME:
LOCALITATE:
TEL.:
E-MAIL:

Prin participarea la scrutinul „Premiile ProSport 2011" cetățenii își dau consimțământul ca datele lor de identificare să intre în baza de date a organizatorului, conform legii 677-2001, acestea putând fi folosite pentru activitățile de marketing ale acestuia și își asumă cunoașterea și respectarea regulamentului de desfășurare a scrutinului, disponibil pe www.prosport.ro.

ANTRENORUL ANULUI
ROMÂN DIN LIGA I
SPORTIVUL ANULUI
ÎNTREAGA ACTIVITATE
STRANIERUL ANULUI
STRĂIN DIN LIGA I
FOTBALIST LIGA A II-A
CEL MAI BUN DIN LUME

CRĂCIUNESCU, CHEMAT DE URGENȚĂ

Oficialii mureşeni se tem de arbitrajul lui Tudor

Mircea DOMINTE
mircea.dominte@prosport.ro

Alexandru Tudor a arbitrat acum un an meciul Târgu Mureș - Steaua, scor 0-1, când a eliminat trei jucători ai gazdelor. Fiindcă bucureșteanul va arbitra și meciul de azi cu Dinamo, Aurelian Băbuțan, directorul general al mureșenilor îl vrea observator pe Ion Crăciunescu, șeful CCA.

Situația dificilă din clasament în care se află FCM Târgu Mureș (locul 15, retrogradabil) îi determină pe oficialii mureșenilor să se teamă înainte de meciul cu Dinamo de azi. Dar nu de adversar, cum ar fi normal, ci de arbitrul partidei, Alexandru Tudor. Acesta a condus la centru meciul din sezonul trecut dintre gazde și Steaua, scor 0-1, eliminându-le ardelenilor trei jucători (Bruno Fernandes, Topic și Vasilache).

„TUDOR A GREȘIT CU STEAUA"

Astfel, directorul general al echipei, Aurelian Băbuțan, a găsit soluția pentru ca echipa sa să nu mai aibă probleme: „Îl invit pe Ion Crăciunescu să vină observator la meci. Tudor a greșit atunci împotriva noastră și nu vrem să mai apară probleme acum". Ironia sorții este că Vasile Avram, fostul președinte al CCA, a fost arestat două luni după ce a călătorit cu elicopterul lui Sorin Țerbea, un apropiat al târgmureșenilor, pe ruta București - Târgu Mureș și retur!

FCM TG MUREŞ
Antrenor: Maurizio Trombetta
Rezerve: 22. Balauru - 4. Guțu, 23. D. Matei, 25. Vagner, 28. Buș, 90. Issa Ba, 99. Ruiz
Absenți: Topic (suspendat), Astafei (nerefăcut), Cavalli, Vasilache (accidentați)

AZI, ora 20:30, Digi Sport1

DINAMO
Antrenor: Liviu Ciobotariu
Rezerve: 23. Naumovski - 15. Scarlatache, 3. Pulhac, 6. D. Stoica, 19. L. Ganea, 29. Țucudean, 32. Bucșă
Absenți: Kone (suspendat), Bakaj, Alexe (nerefăcuți)

4-4-2: 1 ALBUȚ; 17 IENCSI, 42 GHIONEA (CPT.), 16 E. NICU, 24 SZILAGYI, 19 FL. DAN, 10 ILYEȘ, 94 BUMBA, 7 PĂDUREȚU, 20 SUBOTIC, 29 DIDI

4-4-2: 9 M. NICULAE, 25 DĂNCIULESCU (CPT.), 14 PĂUN, 7 C. MUNTEANU, 2 DIABATE, 26 RUS, 8 PĂTRAȘCU, 2 LUCHIN, 30 MOȚI, 21 D. GRIGORE, 34 BĂLGRĂDEAN

Arbitru: Alexandru Tudor (București); **Asistenți:** Dorin Mudura (Oradea) și Adrian Ghinguleac (București) **Stadion:** TransSil (Târgu Mureș); **Bilete:** 20 de lei (intrarea generală)

VREMEA 4°C, Ploaie

COTE PARIURI

	1	X	2
Bwin	5.00	3.40	1.70
Gamebookers	5.00	3.40	1.67
Publicbet	4.40	3.30	1.80

SALARIU TRIPLAT

3 echipe are în CV Liviu Antal până acum: Concordia Chiajna, FCM Tg. Mureș și Oțelul

1 gol și două pase de gol are atacantul campioanei în grupele Ligii Campionilor

68 de meciuri are Liviu Antal pentru Oțelul în campionat

Dorinel Munteanu anunță că Antal își va prelungi contractul. El va primi 15.000 de euro pe lună la Oțelul

Foto: Vlad CONSTANTINESCU

Daniel REMEȘ
daniel.remes@prosport.ro

Cel mai căutat jucător al campioanei, Liviu Antal (22 de ani), pare tentat să-și continue cariera la Oțelul. Dacă va semna prelungirea, Antal va fi cel mai bine plătit elev al lui Dorinel Munteanu. Atacantului îi va crește remunerația de la 5.000 de euro la 15.000 de euro pe lună.

Anunțat de Gigi Becali ca și transferat din vară la Steaua, mijlocașul dreapta al Oțelului nu se grăbește să facă pasul spre București. Liviu Antal, care peste câteva zile va intra în ultimele șase luni de contract, este tentat să continue la Galați. Cel puțin așa declară antrenorul Dorinel Munteanu. „Am vorbit cu el și mi-a spus că vrea să rămână aici. Cât privește contractul său, deja este problema conducerii", susține antrenorul campioanei României.

SEMNEAZĂ LUNI?

„Prefer să nu vorbesc despre acest lucru până după meciul cu Petrolul, de duminică (n.r. - mâine). Vreau să-mi fac datoria până la capăt, indiferent că voi continua la Oțelul sau voi merge în altă parte. Nu insistați, e subiect închis până pe 19 decembrie", completează Antal, cel pe care tehnicianul Benficăi Lisabona, Jorge Jesus, l-a comparat cu fosta vedetă cehă Karel Poborsky.

Se pare că Liviu și Marius Stan, directorul general al grupării de la Dunăre, vor ajunge la o înțelegere cel mai probabil luni, salariul fotbalistului urmând să fie mărit substanțial. Dacă în prezent atacantul este plătit cu 5.000 de euro lunar, leafa i-ar putea crește până la 15.000, cel mai mare salariu din vestiarul lui Dorinel!

Din câte știu, și Iorga s-a înțeles deja cu Oțelul pentru a semna prelungirea, iar în cazul lui Sîrghi discuțiile continuă
Dorinel Munteanu, antrenor Oțelul

OȚELUL
Antrenor: Dorinel Munteanu
Rezerve: 1. Brăneț - 2. Skubic, 6. Benga, 17. L. Buș, 19. Punosevac, 27. Pena, 37. Viglianti
Absenți: Sîrghi, Ilie, Costin, Benga (accidentați)

4-3-3: 12 GRAHOVAC; 55 PERENDIJA, 5 LJUBINKOVIC; 3 RÂPĂ, 23 SĂLĂGEANU; 26 I. NEAGU, 29 GIURGIU (CPT.), 4 I. FILIP; 8 ANTAL, 7 L. IORGA, 10 G. PARASCHIV

MÂINE, ora 20:30, GSP TV

PETROLUL
Antrenor: Valeriu Răchită
Rezerve: 12. Zimmerman-10. Buhuși, 23. Străuț, 7. Stojmirovic, 6. Djurovic, 26. Milea, 92. Roman
Absenți: Bărbulescu (suspendat), Sipovic și Opriță (acidentați)

4-2-3-1: 11 KOMAZEK; 18 BORZA, 2 FL. DUMITRU, 5 BULEICĂ; 26 ENESCU, 20 NEGRU; 8 P. STOICA (CPT.), 21 M. TUDOR; 3 PETROVIC, 30 MELINTE; 1 BORNESCU

Arbitru: arbitrii se anunță azi; **Stadion:** Oțelul (Galați); **Bilete:** 20 lei - tribuna I, 15 lei - tribuna a II-a, 10 lei - peluze

VREMEA 2°C, Senin

COTE PARIURI

	1	X	2
Bet365	1.53	4.00	6.00
Stanleybet	1.60	3.50	5.50
Casa Pariurilor	1.55	3.65	6.20

OȚELUL

TREI CANTONAMENTE DE IARNĂ

Dorinel Munteanu a decis ca perioada de pregătire din această iarnă să cuprindă trei cantonamente, fiecare dintre ele fiind mai scurt decât de obicei. „Vom merge mai întâi la munte, în Poiana Brașov. Apoi vom zbura în Cipru și, probabil, în Spania. Dacă pică turneul din Spania, vom alege Turcia pentru cel de-al treilea cantonament", a spus antrenorul Oțelului. **(Dănuț LUNGU)**

CONCORDIA

POPA S-A OPERAT LA NAS

Adrian Popa, unul dintre cei mai buni jucători ai Concordiei în tur, nu va juca azi împotriva Sportului, fiind în convalescență după ce s-a operat în această săptămână. „În etapa a II-a, cu Oțelul, un adversar m-a lovit în nas și de atunci am observat că mă tot sufocam pe finalurile de meci. Doctorul m-a consultat și a constatat că pe o nară nu respiram deloc. Suferisem o deviație de sept, pe care mi-am operat-o la începutul săptămânii", a declarat Popa. **(Mircea DOMINTE)**

PETROLUL

BORNESCU POATE PLECA ÎN IARNĂ

Portarul Mircea Bornescu are un statut aparte în planurile lui Răchită pentru retur. Astfel, Bornescu are promisiunea că, dacă va găsi un angajament convenabil la iarnă, poate pleca. „S-a angajat că va da banii înapoi pe care i-a primit ca salariu, și eu înțeleg dacă el va dori să plece, deși mi-l doresc foarte mult la echipă, nu numai pentru retur, ci și pentru anul viitor", a spus Răchită. (Marian DIMA)

TG. MUREȘ

„O VICTORIE AR FI EXCELENTĂ"

Neînvins în ultimele patru etape, Maurizio Trombetta vrea să obțină un rezultat pozitiv și azi, cu Dinamo: „O victorie ar fi excelentă pentru noi, deoarece Dinamo e formația de pe primul loc și cea cu jocul cel mai închegat. Joacă într-o manieră italiană și folosește la maximum calitățile jucătorilor pe care îi are". **(Mihai VEREȘ)**

CFR CLUJ

MAFTEI RĂMÂNE ÎN GRUIA

Dorit de Zotta la Rapid, fundașul Vasile Maftei are în continuare sprijinul șefilor de la CFR Cluj. Aceștia au decis să îl păstreze și pentru retur, în ciuda faptului că Maftei a evoluat în numai patru meciuri în Liga I în 2011, din cauza unei accidentări grave suferite. Maftei a jucat câteva minute pentru CFR abia etapa trecută, în meciul cu Steaua, după o pauză de peste opt luni. **(Daniel LUP)**

GAZ METAN

ZECI DE MESAJE DE ÎNCURAJARE PENTRU BUD

Cristi Bud s-a operat miercuri în Ungaria, la menisc și ligamente, intervenția chirurgicală durând trei ore și jumătate. Atacantul a fost încurajat de numeroși oameni de fotbal în această perioadă. „Ia-o ca pe o vacanță!", a fost un mesaj primit de la Neșu. Printre alții, Pârvulescu, Gabi Mureșan, Panin, Deac, Coman, Pulhac, Andrei Cristea și Emil Jula l-au sunat să îl încurajeze pe atacantul Gazului, care va reveni pe teren abia sezonul următor. **(Vlad MĂCICĂȘAN)**

SERIE A

MUTU, LA UN PAS DE GOLUL 100

Adrian Mutu (foto, în stânga) ar putea înscrie mâine seară golul cu numărul 100 în Serie A. Atacantul român trebuie să-l învingă însă pe unul dintre cei mai buni portari din lume, Julio Cesar, în meciul pe care Cesena (locul 18 în Serie A) îl va disputa împotriva lui Inter, în etapa a 15-a din campionatul italian. Mutu trece printr-o formă excelentă, cu trei goluri marcate în ultimele trei meciuri, iar Inter, aflată în prezent pe locul șapte, este prima echipă la care „Briliantul" a jucat în Italia. **(Cătălin CINCU)**

MILAN, CA ȘI ELIMINATĂ

Arsenal, viitoarea adversară a „Diavolului", nu a fost scoasă niciodată în Liga Campionilor de o echipă din Italia

Alex GHIURCĂU
alex.ghiurcau@prosport.ro

Cel mai interesant duel din optimile Ligii se va da între Arsenal și AC Milan, care s-au întâlnit în aceeași fază a competiției și în urmă cu trei ani. Londonezii n-au fost niciodată eliminați de un adversar italian, dar „diavolul milanez" pregătește acum răzbunarea. Un alt șoc va fi cel dintre Chelsea și Napoli.

„Tunarii" n-au fost niciodată eliminați din Liga Campionilor de un club italian, iar golurile lui Fabregas și Adebayor le-au adus calificarea în sferturile ediției 2007-2008, după optimile cu AC Milan (2-0)! Față de echipele de atunci, doar patru fotbaliști ar putea fi pe teren și în februarie 2012: Sagna (Arsenal), Gattuso, Ambrosini și Pato (AC Milan). „E cel mai tare duel al optimilor!", a anunțat sec secretarul londonezilor, David Miles. În contrapartidă, Max Allegri, antrenorul „diavolilor", a comentat: „Nu e vorba de o răzbunare. O știm bine pe Arsenal, o echipă mare. Totuși, ne va fi greu să ne calificăm dacă vom face aceleași greșeli ca la Minsk sau Praga". Allegri a ținut apoi să-i înțepe pe rivalii de la Inter: „Inter a fost norocoasă, a primit cel mai ușor adversar posibil (n.r. - Marseille)".

BARÇA S-A TEMUT DE FRIG

După ce a aflat că Barcelona va juca împotriva lui Leverkusen, Fabregas a răsuflat ușurat. „Vom merge în Germania, va fi greu, dar bine că am evitat echipele rusești", a notat pe Twitter mijlocașul spaniol. În asentimentul lui Cesc sunt și oficialii lui Chelsea, care au primit-o, ca adversar, pe Napoli: „Va fi cald în Italia, ne-ar fi fost mult mai greu în Rusia". Chiar și așa, Chelsea nu are motive să exulte. Londonezii au câștigat doar un meci din ultimele cinci disputate contra italienilor și doar unul din cele șapte jucate în „Cizmă" în întreaga istorie! ■

PROGRAMUL OPTIMILOR

Olympique Lyon - APOEL	Leverkusen - Barcelona
Napoli - Chelsea	ȚSKA Moscova - Real Madrid
AC Milan - Arsenal	Zenit - Benfica
Basel - Bayern Munchen	Marseille - Inter

***Partidele vor avea loc pe 14/15 și 21/22 februarie (turul) și pe 6/7 și 13/14 martie (returul).**

GHINION *Milanezul Aquilani nu a câștigat niciodată Liga Campionilor, deși a jucat la echipe ca Liverpool sau Juventus. Nici în acest sezon șansele nu sunt foarte mari*

Foto: AFP

BAROMETRUL STRANIERILOR

JUCĂTOR	MECI	DATA / ORA	ȘANSE SĂ JOACE	TELEVIZARE
GABRIEL TAMAȘ	Blackburn – **West Bromwich**	azi / 17:00	10%	
COSTEL PANTILIMON	**Manchester City** – Arsenal	mâine / 18:00	10%	Digi Sport 2
CRISTI CHIVU	Cesena – **Inter**	mâine / 16:00	50%	Digi Sport 1
ADRIAN MUTU	**Cesena** – Inter	mâine / 16:00	100%	Digi Sport 1
ȘTEFAN RADU	**Lazio** – Udinese	mâine / 21:45	0%	Digi Sport 2
GABRIEL TORJE	Lazio – **Udinese**	mâine / 21:45	50%	Digi Sport 2
BOGDAN LOBONȚ	Napoli – **Roma**	mâine / 21:45	0%	Digi Sport 3
BĂNEL NICOLIȚĂ	Dijon – **St. Etienne**	azi / 20:00	100%	
DORIN GOIAN	**Rangers** – Inverness	azi / 17:00	100%	
COSTIN LAZĂR	Doxa Dramas – **PAOK**	mâine / 15:00	90%	
DANIEL NICULAE	Caen – **Nancy**	azi / 20:00	100%	
CRISTI SĂPUNARU	**Porto** – Maritimo	azi / 22:30	10%	
PAUL CODREA	Milan - **Siena**	azi / 21:45	0%	Digi Sport 2
CIPRIAN MARICA	**Schalke** – Werder Bremen	azi / 19:30	30%	Eurosport 2

FĂ-ȚI ECHIPĂ ÎN LIGA PROSPORT!
Intră pe www.ligaprosport.ro, alege-ți echipa și jucătorii și fii cel mai tare manager!
Câștigă 10.000 EURO!
- Alege primul „11" și cea mai bună tactică pentru echipa ta, apoi fă schimbări în timpul meciurilor pentru a conserva scorul sau pentru a întoarce rezultatul.
- la decizii în timp real, transferă jucători, joacă meciuri oficiale sau partide amicale cu prietenii tăi și rezolvă toate problemele clubului tău de fotbal!
- Antrenează-ți zilnic echipa și asigură-te că ai bugetul necesar pentru transferuri, salariile jucătorilor, chiria stadionului și multe altele.
- Caută în fiecare ProSport de luni și vineri seria unică și adună bani ca să rezolvi problemele echipei tale! Primele 5 serii folosite zilnic îți aduc câte 1.500 de bani virtuali, iar următoarele câte 100.

LIGA PRO SPORT
Intră în Liga ProSport și câștigă 1.000 RON pe săptămână sau marele premiu de 10,000 de EURO!
ATENȚIE! Seriile unice sunt valide o săptămână de la data apariției în ziar.
CAUTĂ ÎN FIECARE VINERI ȘI LUNI ÎN PROSPORT SERIA UNICĂ
REGULILE JOCULUI SUNT DISPONIBILE PE WWW.LIGAPROSPORT.RO
M. COSTEA 9 · TATU 77 · TANASE 10 · BRANDAN 5 · BOURCEANU 55 · LATOVLEVICI 14 · ILIEV 4 · PREPELIȚĂ 11 · GALAMAZ 22 · G. MATEI 2 · TĂTĂRUȘANU 12
ORICE E POSIBIL ÎN LIGA PRO SPORT

BENDTNER A FOST ARESTAT!

Bendtner este om de bază în naționala Danemarcei, pentru care a marcat mai multe goluri decisive în preliminariile pentru Euro 2012. Poate cel mai important este cel reușit în poarta Portugaliei (2-1), la meciul decisiv jucat pe 11 octombrie, în urma căruia nordicii și-au asigurat biletele pentru turneul final

Atacantul danez, împreună cu Cattermole, coechipierul său de la Sunderland, a petrecut câteva ore în închisoare după ce a vandalizat câteva mașini

Alex GHIURCĂU
alex.ghiurcau@prosport.ro

La doar o săptămână după ce s-a dat în spectacol într-o pizzerie din Copenahaga, danezul Nicklas Bendtner (23 de ani) a „lovit" din nou! Împreună cu englezul Lee Cattermole (23 de ani), atacantul lui Sunderland a distrus mai multe autovehicule parcate pe o stradă din Newcastle, iar Poliția i-a arestat pe cei doi joi seara. Clubul le-a achitat imediat cauțiunea.

Anunțat ca o mare speranță a fotbalului danez, Nicklas Bendtner, atacant împrumutat de Arsenal la Sunderland, calcă pe bec cu fiecare ocazie care i se ivește. Nu mai departe de acum o săptămână, cardul său de credit i-a fost refuzat într-o pizzerie din Copenhaga, moment în care Bendtner a declanșat un scandal monstru, cerșind pur și simplu achitarea notei de către personalul localului: „Voi știți cine sunt eu? Pot să vă cumpăr restaurantul!", a erupt atacantul, care a avut noroc în cele din urmă: două tinere fane de ale sale i-au plătit consumația, moment în care danezul a părăsit arogant stabilimentul!

BEȚI ȘI TURBULENȚI, PRINȘI PE CAMERE!

Peste câteva zile, Bendtner a dat din nou de necaz. Poliția a fost șocată când a verificat înregistrările video de pe străzile din Newcastle, după ce mai mulți localnici au anunțat autoritățile că și-au găsit mașinile distruse în dimineața zilei de 6 decembrie. Pe imaginile surprinse la miezul nopții se vedea clar că huliganii care au provocat pagube de zeci de mii de euro sunt doi fotbaliști cunoscuți din Premier League, Nicklas Bendtner și Lee Cattermole, ambii de la Sunderland! Cei doi au fost arestați în cursul zilei de joi, dar nu au petrecut decât câteva ore după gratii, fiind eliberați pe cauțiune. ■

Nu mă voi mai întoarce niciodată la Arsenal, mai ales cât timp Wenger este acolo. Nu mi-a mai dat nicio șansă să joc după accidentul de mașină

Nicklas Bendtner, atacant Sunderland

Când mă întreabă cineva dacă mă consider printre cei mai bun atacanți din lume, îi răspund fără să ezit: DA!

Nicklas Bendtner, atacant Sunderland

58
de goluri în 157 de meciuri a înscris Bendtner pentru Arsenal

7
milioane de euro este valoarea de piață a lui Bendtner

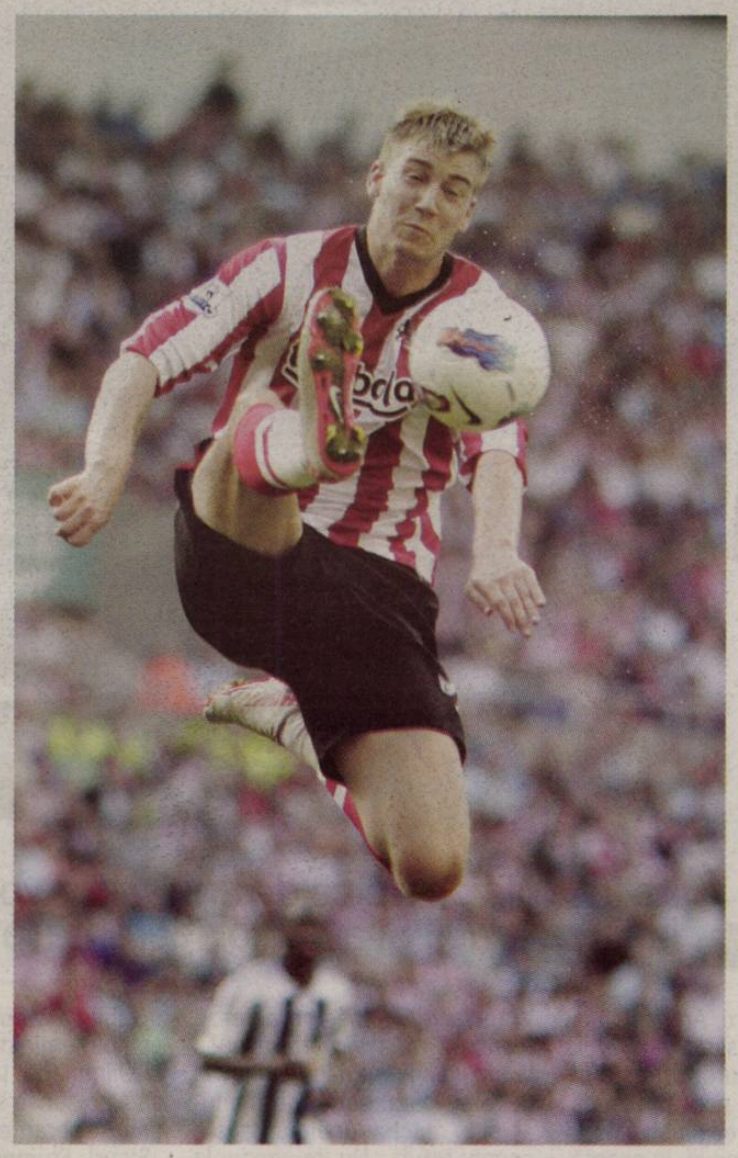

LUCRURI NEȘTIUTE DESPRE BENDTNER

- un test psihologic efectuat la Arsenal a arătat faptul că Bendtner este foarte mândru de capacitățile sale, acesta depășind cu mult media lotului la capitolul „încredere în sine".
- a câștigat titlul de „Talentul anului" în fotbalul danez (2007), fiind laureat și cu titlul de „Cel mai bun fotbalist danez", în 2009
- la doar 23 de ani are doi copii, unul cu bancherița Rory Fleming, de care a divorțat în 2008, iar celălalt cu baronesa Caroline Iuel-Brockdorff, o apropiată a familiei regale din Danemarca
- a marcat la debutul în naționala Danemarcei, la un amical cu Polonia (2-0) din 2006
- scria regulat în revista oficială a lui Arsenal pe vremea când încă nu devenise cunoscut
- câștigă 2,5 milioane de lire sterline pe sezon doar din contract, dar spune că merită fiecare penny: „Pun mare preț pe corpul meu, pe timpul meu și pe viața mea personală, care mi-a fost «furată» de către fotbal. Așa că eu consider că-mi merit salariul"

PRECEDENT

ERA SĂ SE OMOARE ÎNTR-UN ACCIDENT DE MAȘINĂ

Unul dintre motivele pentru care Wenger a renunțat la serviciile lui Bendtner este stilul de viață al danezului. În urmă cu doi ani, acesta a fost la un pas de moarte, în urma unui accident rutier! În drum spre baza de antrenament, el a intrat într-un pom cu Aston Martin-ul său de 160.000 de lire sterline, dar a scăpat cu viață ca prin minune! „Adevărul e că sunt norocos că trăiesc", a recunoscut Bendtner, care a stat apoi pe bară două săptămâni din cauza loviturilor suferite la genunchi și la umăr.

PROGRAM TV

ASTĂZI

SPORT.RO
11:00 Ora exactă în sport
14:00 Fotbal: Rezumate Europa League
16:00 Liga lu' Mitică (live)
18:00 Știri Sport.ro (live)
19:00 Liga lu' Mitică (live)
21:00 Știri Sport.ro (live)

DIGI SPORT 1
13:00 Fotbal: Sportul - Concordia Chiajna (live)
17:00 Fotbal: Astra - CFR Cluj (live)
20:30 Fotbal: Tg. Mureș - Dinamo (live)
23:00 Fotbal: Sevilla - Real Madrid (live)

EUROSPORT
11:15 Schi alpin: Cupa Mondială Courchevel (live)
13:00 Biatlon: Cupa Mondială Annecy (live)
13:45 Schi Fond: Cupa Mondială Rogla (live)
15:00 Sărituri cu schiurile: Cupa Mondială Engelberg (live)
16:30 Combinata Nordică: Cupa Mondială Seefeld (live)
18:15 Snooker: Campionatul Circuitului Players Sheffield (live)
23:00 Călărie: Sărituri peste obstacole Londra(live)
0:30 Sanie: Cupa Mondială Calgary (live)

EUROSPORT 2
13:15 Schi alpin: Cupa Mondială Val Gardena (live)
14:30 Schi alpin: Cupa Mondială Courchevel (live)
15:15 Snooker: Campionatul Circuitului Players Sheffield (live)
16:30 Fotbal: Freiburg - Dortmund (live)
19:30 Fotbal: Schalke 04 - Werder Bremen (live)
21:30 Motocros acrobatic: Noaptea săriturilor Sofia (live)
23:30 Sporturi extreme: Circuitul Dew Breckenridge (live)

DOLCE SPORT
15:00 Handbal Bundesliga: Handewitt - Lowen (live)

SPORT 1
15:30 Rugby: Leicester - Clermont (live)
17:30 Rugby: Gloucester - Connacht (live)
21:30 Hochei: Red Bull Salute (live)

TVR 3
12:00 Polo: Steaua - Dinamo (live)

MÂINE

SPORT.RO
10:05 ProMotor
14:30 Ora exactă în sport
16:00 Liga lu' Mitică (live)
18:00 Știri Sport.ro (live)
19:00 Liga lu' Mitică (live)
21:00 Știri Sport.ro (live)

EUROSPORT
10:30 Schi alpin: Cupa Mondială Courchevel (live)
11:30 Schi alpin: Cupa Mondială Alta Badia (live)
12:30 Schi fond: Cupa Mondială Rogla (live)
17:45 Snooker: Campionatul Circuitului Players Sheffield (live)
23:15 Călărie: Sărituri peste obstacole, Londra (live)

EUROSPORT 2
09:30 Fotbal: Cupa Mondială a cluburilor FIFA (live)
12:00 Schi fond: Cupa Mondială Rogla (live)
12:30 Fotbal: Cupa Mondială a cluburilor FIFA (live)
14:30 Schi alpin: Cupa Mondială Alta Badia (live)
15:30 Combinata nordică: Cupa Mondială Seefeld (live)
16:30 Fotbal: Kaiserslautern - Hanovra (live)
18:30 Fotbal: Monchengladbach – Mainz (live)
21:30 Sporturi extreme: Circuitul Dew Breckenridge (live)

SPORT1
15:30 Fotbal: Feyenoord - Twente (live)
21:30 Hochei: Red Bull Salute (live)

DOLCE SPORT
16:00 Fotbal Liga I: Pandurii - Ceahlaul (live)
18:30 CM Handbal: Finala mică (live)
21:15 CM Handbal: Finală (live)

DIGI SPORT 1
10:00 Judo: 78, +78 Kg F90,100,+100 Kg M (live)
14:00 Fotbal: QPR - Manchester United (live)
16:00 Fotbal: Cesena - Inter (live)
18:00 Fotbal: „U" Cluj - Mioveni (live)
20:30 Fotbal: Oțelul - Petrolul (live)
22:30 Fotbal: Valencia - Malaga (live)

TVR3
12:00 Polo: CSM Oradea - Steaua (live)
18:00 Baschet masculin: Dinamo - U Mobitelco Cluj (live)

ProSport nu-și asumă răspunderea pentru eventualele schimbări operate între timp în program

PRO SPORT Fondat 1997; ISSN 1453-3707
Tirajul ProSport este certificat de Biroul Român de Audit al Tirajelor
Tipar: coprint
Telefon: 031.825.1028; **Fax:** 031.825.1036
www.coprint.ro

Redactor-șef: Dan Filoti
Redactori-șefi adjuncți: Florin Caramavrov, Lucian Lipovan
Senior editor: Alin Buzărin
Editorialist: Matei Udrea

Fotbal intern: Iulian Vâlvoiu
Reporteri speciali: Alexandru Enciu
Ligi inferioare: Daniel Remeș
Fotbal extern: Robert Vătafu
Sporturi: Andru Nenciu
Foto: Alexandru Hojda
Art director: Alexandru Popescu
Online: Cosmin Boghiu
Organizare: Ionuț Tichieru

Director general: Orlando Nicoară
Director editorial: Cristian Dimitriu
Publisher: Daniela Radu
Marketing: Daniela Șerban
Cercetare: Daniel Secarea
Dezvoltare: Cosmin Ghinea
Prelucrare imagine: Iulian Popa
Foto: Marius Smădu

Producție: Rodica Ghenciu
Distribuție: Dan Apostolache
Financiar: Sorin Dinu
HR: Elena Șerban
IT: Codruța Sederias
Administrativ: Sorin Cârciu

Brand Manager: Lucian Cotreanți
Sales Manager: Luiza Dobre 0318.256.317, Vlad Florea 0318.256.234
Sales Manager Clienti Directi: Florin Pleșea 0318.256.232
Traffic manager: Marina Moraru 0318.256.240

Redacție: București, Str. Aurel Vlaicu, nr. 62-64. Telefon: 031.825.7300; Fax: 031.825.7385; **Abonamente:** 0318.256.242/244/332, Fax:0318.256.243
Trimiteți opiniile dumneavoastră la dialog@prosport.ro

SURPRIZĂ / TARGET PRACTICE-UL NE-A ADUS O NOUĂ POSIBILĂ VEDETĂ PENTRU SPORTUL ROMÂNESC

ȚINTA: LONDRA 2012!

La jocurile olimpice de anul viitor vom avea și o echipă feminină la tir cu arcul. Și avem o speranță la medalii: Iulia Vântur!

Alexandru BRĂDESCU
alexandru.bradescu@prosport.ro

Nu e chiar așa ușor să fii vedetă de televiziune. E oarecum obositor să stai trei ore la filmări pentru un pictorial, să-ți refaci machiajul din jumătate în jumătate de oră și, în timpul ăsta, să încerci să nimerești o țintă într-un sport total nou pentru tine. Iar la final să mai culegi și laudele antrenorului pentru felul în care te-ai descurcat. Și să primești și încurajări pentru a te prezenta la Londra 2012!

„E cam greu, nu? Să nu râdeți de mine dacă nu mă descurc", se apără din start Iulia Vântur, în timp ce străbate cu privirea arcurile aliniate gata de tragere în studioul MediaPro din Buftea. Nu râdem, că nici pentru noi nu e chiar o experiență la îndemână. Mai ales că instructorul ne explică despre fiecare în parte și chiar ne sperie când ajungem la un arc mai special, numit „compound": „Ăsta costă 3.000 de euro. Are lentilă cu cristale Swarovski. Doar lentila costă 200 de euro!". Crește nivelul emoțiilor pentru blondă. Și tocmai de aceea instructorul ne spune doar nouă, în șoaptă, că și săgețile sunt speciale, cu pene de curcan, și că prețul fiecăreia urcă la 50 de euro.

„MĂ AȘTEPTAM SĂ OMOR PĂSĂRILE!"

Gata, e momentul ca Iulia să treacă în postura de Lara Croft. „Lara Croft? Aia e Angelina Jolie, eu sunt moldoveancă! Urmașa lui Ștefan cel Mare, Vrâncioaia...", ne corectează blonda. Prima săgeată e pusă la locul ei, arcul e întins cu trei degete, cum scrie la manual și... reacția unei jurnaliste spune totul: „Nu te vreau la mine în echipă!". Iulia râde și se ambiționează. Și, încet-încet, săgețile încep să se apropie tot mai mult de cercul galben care desemnează centrul țintei. „Se vede gena arcașului!", o laudă Aurel Robu, antrenorul-instructor. La final, bilanțul e unul destul de bun, atât de bun, încât, mai în glumă, mai în serios, Robu explică: „La anul e posibil să avem, în premieră, o echipă feminină de tir cu arcul la Olimpiadă. Iar Iulia ar putea să aibă șanse să facă parte din ea!". Speranțe la o medalie? „Sigur! Frumosul e parte importantă din orice sport, așa că... de ce nu?", râde Robu. Și Iulia e destul de încrezătoare: „Sincer, mă așteptam să omor păsările pe aici din greșeală. Eu știam că am alte talente, dar dacă instructorul a zis că pot să merg la Olimpiadă... poate mă conformez. Dar să nu vă puneți speranțele la medalii în mine, că plângeți după aia!". ■

> Am făcut volei la Penicilina Iași, am practicat și baschetul, și handbalul. Dar dansul e sportul meu preferat
>
> **Iulia Vântur,** prezentatoare TV

LEGISLAȚIE

ORICE ARC TREBUIA DECLARAT LA POLIȚIE!

La tir cu arcul, România a obținut până acum doar un loc trei la un campionat mondial. În Coreea de Sud, la Mondialul de tir cu arcul tradițional din 2009, Eugen Ionică a obținut medalia de bronz. Aurel Robu explică și de ce era complicat până acum ca acest sport să devină unul de mase în România: „Până acum șase luni, legea românească încadra arcul ca armă letală, așa că trebuia declarat la Poliție. De-abia acum s-a rectificat problema".

MĂRTURISIRE

„ÎMI CAM PLACE VITEZA"

Iulia a venit la ședința foto cu mașina pe care o conduce, un Mercedes Benz C Coupe. „Uite, fac o mărturisire: nu știu care e viteza maximă pe care o prinde, pentru că nu mă uit la vitezometru când o calc. Îmi cam place viteza, recunosc", râde blonda, care a explicat că și-ar duce mașina la raliuri: „E perfectă pentru raliuri". Copilot sau pilot? „Pilot, normal! Nu mi-aș încredința viața în mâinile altcuiva".

> La fotbal nu mă mai uit. Eram stelistă la un moment dat, dar acum nu mai e cazul. Și nu ratam niciun meci al naționalei pe vremea când era «Generația de Aur»
>
> **Iulia Vântur,** prezentatoare TV

CĂRUȚAȘU SCHOOL

Virgil și soția sa, Andreea, și-au făcut supertrupă de baschet. De pitici

Andru NENCIU
andru.nenciu@prosport.ro

Virgil Căruțașu și soția sa, Andreea, îi inițiază pe puști în tainele baschetului, la școala Spike din București (profilată și pe volei). La un simplu antrenament pentru turneul de minibaschet care va avea loc mâine, de la ora 10:00, în Sala Regimentului de Gardă, ProSport a urmărit la lucru mogâldețele care învârt deja pe arătător mingile uriașe.

Gulliver în Țara Piticilor transpus pe parchetul Sălii Regimentului de Gardă din București. De fapt, aula Stelei și fosta casă a protagonistului nostru, căci Virgil îmbracă acum maioul celor de la CSM București. Undeva lângă AFI Cotroceni se pune piatra de temelie a unei noi generații. Puști cărora le zboară mintea la slam-dunkuri imposibile sau la capace năucitoare, părinți care nutresc speranța că, într-o zi, fiul lor va merge pe drumul bătătorit de idolul care-i veghează de aproape. Un idol care domină net spațiul aerian de la cei 2 metri și 2 centimetri ai săi. Are nouă titluri de campion național (record în România) și tocmai a venit să-i dea o mână de ajutor soției, Andreea. „Mai vine și Virgil la antrenamente și le arată puștilor câteva scheme. Toți rămân cu gura căscată și se fotografiază cu el", ne povestește Andreea (32 de ani), fostă campioană cu ACRO și prima femeie din România care a antrenat o trupă de baschet de seniori – pe Asesoft în 2007. Virgil are un calm de neînchipuit, iar soția sa îl ține de mână chiar și pe juniorul familiei, Darius (3 ani). „Noi suntem o familie sportivă. Tatăl meu, Sandu Kapelovies, a fost jucător profesionit de volei, iar mama, Mariana, a fost componentă a națională de baschet", ne mai dezvăluie Andreea. Puștii bat mingea sacadat, ritmul e ținut de glasul poruncitor al Andreei, iar lecția se încheie cu o poză pe care puștii și-au pus-o deja ca wallpaper pe monitorul de acasă. ■

» La turneul de minibashet participă Spike, BC Star, Dinamo CSȘ 6 și 4 sport

DREAM-TEAM *Andreea și Virgil l-au pus pe fiul lor, Darius, pe „inelul fermecat"*

BOX

BUTE, PREZENT LA WARD VS FROCH

La Atlantic City (New Jersey) va avea loc în această noapte (Digi Sport, ora 02:00) finala turneului Super Six (supermijlocie), meci care-i va opune pe britanicul Carl Froch și pe americanul Andre Ward. În sală va fi prezent și campionul mondial IBF, românul **Lucian Bute (foto)**. Câștigătorul înfruntării i-ar putea deveni adversar lui „Mister KO" în 2012.

HOCHEI / OCTAVIAN MORARIU CONSIDERĂ CĂ O MEDIATIZARE EXAGERATĂ A SCANDALULUI PETRECUT PE 1 DECEMBRIE LA CIUC POATE FACE MAI MULT RĂU DECÂT INCIDENTUL ÎN SINE

„SUSPENDAȚI PE O PERIOADĂ NEDETERMINATĂ"

Asemenea situații trebuie stopate ferm, ca să nu dureze mai mult decât trebuie. O durată îndelungată nu face decât rău

Octavian Morariu, președinte COSR

Cei trei juniori de etnie maghiară care l-au agresat pe stelistul Cosmin Marinescu vor fi dați afară din lotul Under 16

Alexandru ENCIU
alexandru.enciu@prosport.ro

COSR i-a audiat joi, la Brașov, pe cei trei juniori de etnie maghiară care l-au agresat pe Cosmin Marinescu, singurul jucător român din lotul Under 16 aflată în pregătire centralizată la Miercurea Ciuc. Incidentul, petrecut de 1 Decembrie, a creat vâlvă prin conotațiile sale cu tentă naționalistă. Ieri, președintele forului olimpic, Octavian Morariu, a înaintat Comisiei de Etică propunerile de sancționare a jucătorilor Alfred Antal, Akos Molnar și Istvan Gereb.

Foto: Alexandru HOJDA

AGRESORII, AMENINȚAȚI PE FACEBOOK!

Secretarul general al COSR, Ioan Dobrescu, șeful Comisiei de anchetă în „cazul Cosmin Marinescu", spune că situația trebuie aplanată până când nu scapă de sub control. „Am văzut la Brașov, pe contul de Facebook al unuia dintre cei trei, amenințări teribile venite dinspre Regat. Trebuie stopată această nebunie. Gândiți-vă ce ar însemna un meci de juniori între Miercurea Ciuc și Steaua disputat acum. Se poate lăsa cu o catastrofă", spune Dobrescu. ■

Domnule Morariu, ce vor păți cei trei juniori?

Voi propune Comisiei de Etică, pentru a da un semnal, excluderea celor trei pe o perioadă nedeterminată din lotul FOTE 2013, iar cei doi antrenori să capete o mustrare scrisă. De asemenea, acest lot va fi monitorizat îndeaproape de COSR. Personal, regret faptul că acestui incident i s-a acordat o importanță exagerată.

Și faptele au fost exagerate...

A dramatiza înseamnă a le da dreptate celor care escaladează situația, lucru pe care eu îl refuz. S-a întâmplat, e rău că s-a întâmplat, am luat atitudine, am sancționat sportivii. Gata. Dar dacă vom discuta 20 de ani de problema asta, se va întâmpla din nou. De aceea, asemenea situații trebuie stopate ferm, ca să nu dureze mai mult decât trebuie. O durată îndelungată nu face decât rău.

V-ați mai confruntat cu astfel de situații?

E prima oară. În sportul românesc sunt nenumărate situații unde există o bună colaborare între sportivi de etnii diferite. La polo, la baschet, la handbal, la fotbal.

Cu ce rămânem?

Cu un mare semnal de alarmă tras vizavi de un conflict potențial în sânul unei echipe plurietnice. Rămân cu o dezamăgire că valorile sportului, care sunt prietenia, solidaritatea, respectul, fairplayul, au fost umbrite de o atitudine șovină care în anii aceștia ai Europei nu-și mai are loc. Eu sunt convins că acești copii regretă enorm și că părinții lor sunt îngrijorați.

Sunt de vină doar acești copii?

Aceasta este o discuție foarte largă, dar nu vreau să intru în ea pentru că eu nu sunt politician. Vreau să rămân în sfera sportului.

Știți că în hochei există 18 grupări care contestă conducerea federației pentru politica acesteia pro-Harghita?

Eu vin din rugby, unde se spune că adevărul e numai pe teren. Eu nu iau partea unora sau altora. Nu sunt cluburile din sud cu cele maghiare. Toate sunt românești. Unele sunt mai bune, altele mai puțin bune. Lucrul acesta se decide însă numai pe teren. ■

Iulian Roşu mărturiseşte că ascultă orice fel de muzică, dar are o afinitate către hip-hop şi a renunţat la Facebook pentru că era asaltat de admiratoare

Foto: FCSB

„PERLA STELEI!“

Cea mai de preţ amintire a lui Iulian Roşu, juniorul Stelei, este caracterizarea făcută de Nicoliţă

Cristian SCUTARIU
cristian.scutariu@prosport.ro

Este cel mai promiţător tânăr din curtea Stelei şi unul dintre cei mai buni juniori din ţară. Aşa a fost descris Iulian Roşu de Ilie Stan, antrenorul care i-a dat şanse la echipa mare a roş-albaştrilor. Puştiul de 17 ani este protagonistul unui reportaj apărut în cel mai recent număr al FCSB Magazin, revista oficială a Stelei.

„Tati, tati! Când mă duci la fotbal la Steaua?“, a fost una dintre întrebările care i-au spulberat preotului Roşu, tatăl lui Iulian, visul ca fiul său să-i calce pe urme. Totul se întâmpla acum zece ani, iar de atunci Iulian este stelist cu acte în regulă. În materialul de opt pagini care i-a fost dedicat în revistă, fanii mijlocaşului stelist pot afla multe amănunte interesante despre cariera sa de până acum, inclusiv momentele marcante. Unul dintre acestea este primul contact pe care l-a avut cu echipa mare a Stelei. „M-a dus mama cu maşina la Mogoşoaia, am ajuns cu o oră mai devreme. Când au venit băieţii, am dat mâna cu fiecare, în linişte. Totul până a apărut Bănel Nicoliţă, cel care a strigat în gura mare: «Uite perla! Ăsta e viitorul, tată!»“, a mărturisit Iulian.

A DAT PROBE LA BARÇA, DAR E FAN REAL

Puţină lume ştie că Iulian Roşu a avut oportunitatea de a se antrena la una dintre cele mai mari echipe de fotbal din lume. Mijlocaşul a fost în curtea Barcelonei, acolo unde a participat la câteva şedinţe de pregătire în celebra La Masia. Totuşi, când vine vorba despre echipa preferată, Iulian surprinde. „Ţin cu Real Madrid de mic, eu nu mă schimb după cum bate vântul“. ■

Foto: FCSB

Primul post pe care a evoluat Iulian a fost fundaş central, însă a fost reprofilat de antrenori după ce a început să marcheze foarte des

S-AU DISTRAT CU PITICU' PORNO

Roş-albaştrii au sărbătorit calificarea într-un club bucureştean alături de celebrul animator, dar l-au avut invitat şi pe Garcia de la AEK Larnaca

PARTY *Stelistii si prietenii lor, de la stânga la dreapta: Marius Ianuli, Gonzalo Garcia, Piticu' Porno, Brandan, Prepelită, Nikolic si Tănase*

Foto: theplayer.ro

130 de centimetri măsoară Piticu' Porno. În înălţime

Cristian SCUTARIU
cristian.scutariu@prosport.ro

Steaua încheie o perioadă foarte bună. După derby-ul câştigat cu Dinamo, după calificarea în primăvara europeană, jucătorii lui Ilie Stan au tot dreptul la distracţie acum, când vine vacanţa de iarnă. Tănase încheie şi el cel mai bun an la Steaua şi în noul număr al revistei FCSB are alocat cel mai mare număr de pagini.

Îl ştiţi pe jucătorul cu numărul 10 de la AEK Larnaca? Da, Garcia, cel care nu a jucat rău contra Stelei miercuri. Ei bine, el a devenit mai nou unul dintre cei mai buni prieteni ai jucătorilor roş-albaştri. Sud-americanul a fost invitatul steliştilor la petrecerea de după meci, cea din clubul Player. Dar nu numai Garcia s-a alăturat bucuriei lui Tănase şi compania. „Piticu Porno“ a sărbătorit şi el calificarea trupei lui Ilie Stan. De fapt, aşa cum se poate observa şi din poza alăturată, animatorul mai avea puţin şi îl strângea de gât, bineînţeles de bucurie, pe argentinianul Pablo Brandan.

TĂNASE: „DE MIC ŢINEAM CU STEAUA“

Săptămâna aceasta a fost una foarte reuşită pentru Steaua. Dar şi pentru Tănase. Decarul stelist a obţinut prima calificare în primăvara europeană şi încheie cel mai bun an de când e la Steaua. Nu e absolut deloc întâmplător faptul că în noul număr al revistei oficiale a clubului Steaua, FCSB, vedeta lui Ilie Stan a acordat un interviu imens de 12 pagini. Dodel susţine că de mic ţinea cu roş-albaştrii şi cu FC Argeş. „Ăsta e adevărul, nu mă interesează dacă unii nu mă cred“, a spus el. Cristiano Ronaldo e jucătorul pe care îl consideră cel mai bun pe postul lui şi ar „împrumuta“ de la el viteza. Tănase e satisfăcut mai mult atunci când marchează decât dacă dă o pasă genială. „Prefer golul, dar nu din egoism, ci pentru că un gol rămâne gol, pe când o pasă nu se pune pe tabela de marcaj“, a subliniat stelistul. ■

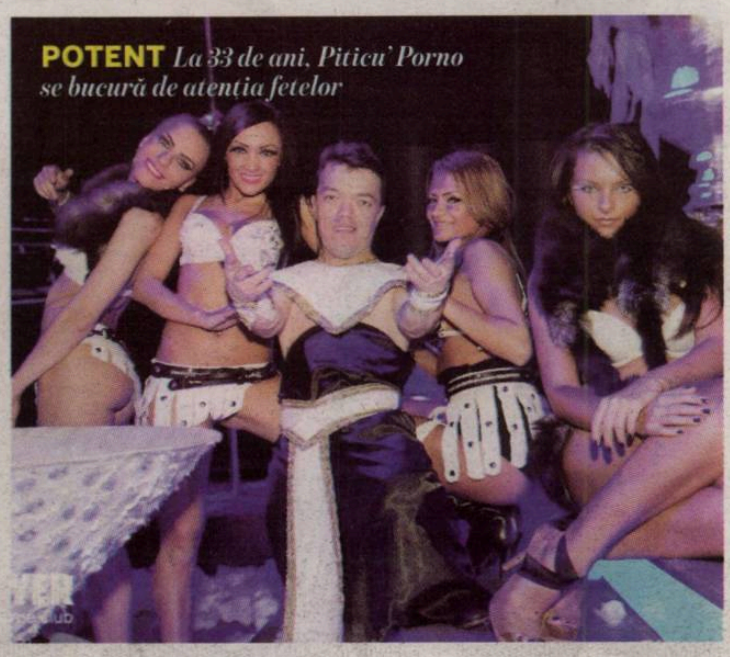

POTENT *La 33 de ani, Piticu' Porno se bucură de atenţia fetelor*

Nu mă consider nici pe departe un om împlinit. Sunt la Steaua de doi ani şi jumătate şi am câştigat doar Cupa României
Cristi Tănase, mijlocaş Steaua

Nu ştiu cât de mult mi s-ar potrivi, dar îmi place campionatul Spaniei. Aş vrea să-i dau gol lui Casillas
Cristi Tănase, mijlocaş Steaua

Biblioteca Judeteană
MUREŞ
TÂRGU MUREŞ

VINERI			SÂMBĂTĂ				IERI					AZI			MÂINE
GAZ METAN FC BRAȘOV	1 1	La pauză: 1-1	SPORTUL CHIAJNA	2 2	La pauză: 0-1	ASTRA CFR CLUJ	0 1	La pauză: 0-1	TG. MUREȘ DINAMO	0 1	La pauză: 0-0	PANDURII CEAHLĂUL	1 1	La pauză: 1-1	„U“ CLUJ CS MIOVENI	2 2	La pauză: 0-1	OȚELUL PETROLUL	1 0	La pauză: 1-0	STEAUA SIBIU	ora 20:30, Antena 1 / GSP TV	VASLUI RAPID	ora 20:30, Digi Sport 1

Numărul 4.419
Luni, 19 decembrie 2011
24 pagini ◤ Tiraj: 39.533

EDIȚIE NAȚIONALĂ
Editat de **Mediafax Group**

506.000 DE CITITORI zilnic (SNA)
1.751.317 DE VIZITATORI unici în noiembrie (SATI)
pe **www.prosport.ro**

PRO SPORT

SCANDAL PENTRU DNA: A VRUT ZOTTA SĂ-I MITUIASCĂ PE VASLUIENI?

Porumboiu îl acuză pe șeful Rapidului că i-a contactat patru jucători importanți!

»11

BRANDAN CĂPITAN!

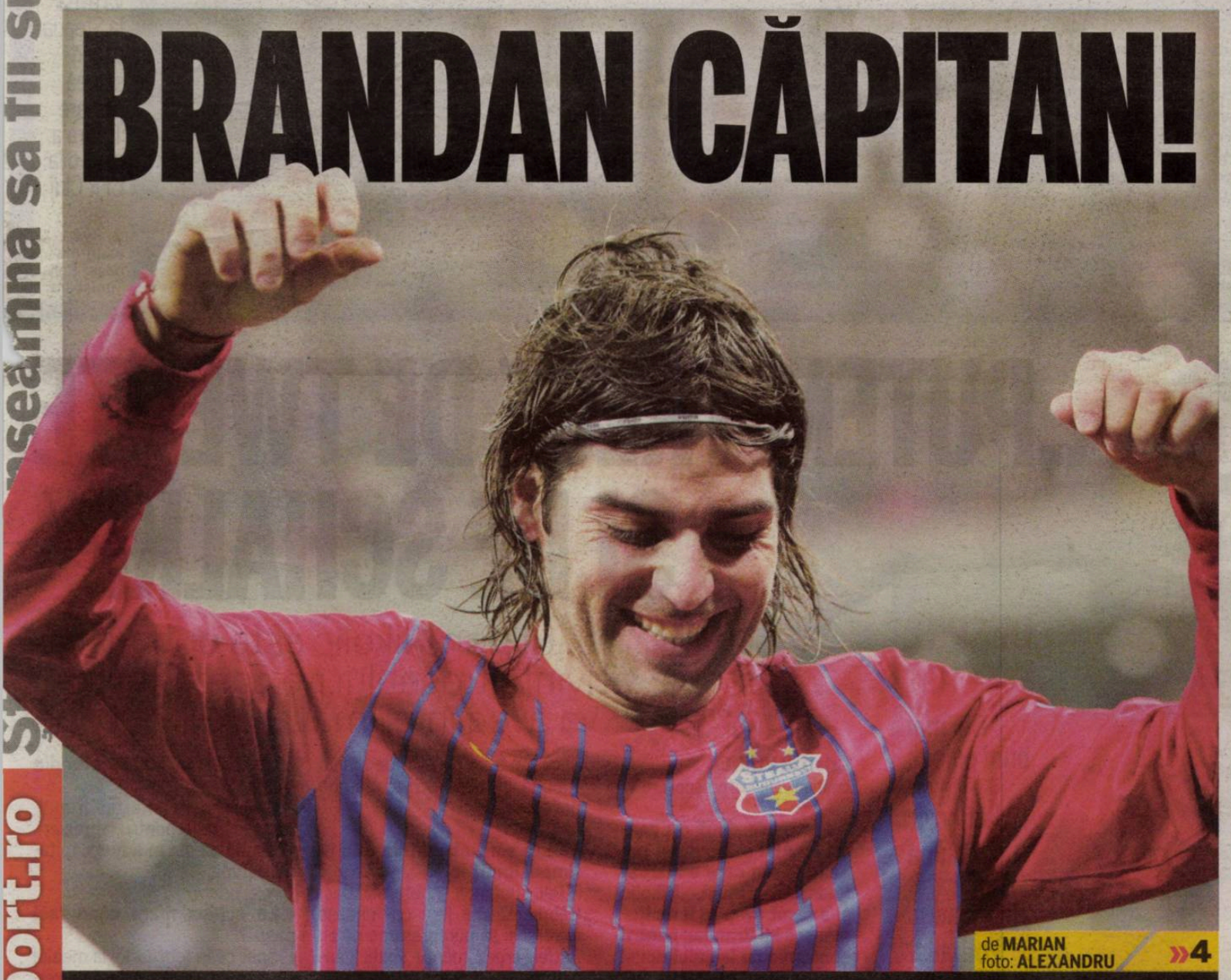

de **MARIAN**
foto: **ALEXANDRU**

»4

Steaua ar putea avea din primăvară primul lider străin din istoria clubului ★ Argentinianul e agreat de jucători și de antrenorul Ilie Stan ★ Bourceanu ar putea purta azi pentru ultima oară banderola, în meciul cu Voința Sibiu

AJUTOR DE LA ARBITRI
Dinamo și CFR, atacate dur: „Mafie, hoție!“ »8

AU CĂZUT ÎNCĂ DOI
Un antrenor schimbat în fiecare etapă! »10

LEGEA E TOT MAI DURĂ
Pușcărie pentru torțele introduse pe stadion! »12

UNDE POȚI SĂ SCHIEZI ÎN ROMÂNIA »20-21

CUM SE JUCA FOTBAL ÎN LAGĂRELE GERMANE »22

PREȚ: 2 lei
5 948360 110456 04419
www.prosport.ro
Suporter

PUBLICITATE

Biblioteca Județeană MUREȘ TÂRGU MUREȘ

STEAUA

www.prosport.ro

OPINIE

Florin CARAMAVROV

JOC PERICULOS

florin.caramavrov@prosport.ro

STEAUA SAU DINAMO? PE CINE MIZAȚI?

Era întrebarea copilăriei mele: cine-i mai bună, Steaua sau Dinamo?
Cele două mari rivale „arestaseră" toți jucătorii de valoare din România și se băteau doar în meciurile directe. Celelalte echipe din campionat nu prea contau sau nu contau deloc. Steaua și Dinamo erau pentru România ce sunt acum Barcelona și Real Madrid pentru fotbalul mondial. Băteau recorduri după recorduri, de invincibilitate, de goluri marcate într-un meci, într-un sezon, de victorii consecutive și așa mai departe. *Întrebarea de mai sus persistă și în 2011, deși foștii „granzi" nu mai controlează de vreo cinci ani competiția internă: care-i mai bună, Steaua sau Dinamo?*
Steaua adună 50.000 de oameni la un meci, se califică în primăvara europeană, dar nu mai are propria casă, propriul stadion, iar haosul domnește de câțiva ani la nivelul conducerii administrative și, implicit, tehnice.
Steaua „colecționează" și acum jucători de valoare din România, dar nu reușește să construiască o echipă, pentru că patronul schimbă loturi întregi de la un sezon la altul și umilește câte șase antrenori pe campionat.
Dinamo e pe primul loc la final de 2011, se poate lăuda cu o echipă omogenă, ce are în componență câțiva jucători experimentați, dar nu mai aduce lumea la stadion, a ieșit din nou devreme din cupele europene și suferă la capitolul financiar. Dinamo n-a investit nimic în transferuri în vară, dar a reușit să păstreze măcar un nucleu de jucători care au învățat să joace împreună, să se ajute în momentele dificile, să se dedice culorilor clubului.
Steaua - Dinamo se dispută acum la nivelul conducerilor. Cine va reuși o campanie bună de transferuri, cine va opta pentru stabilitate la nivelul băncii tehnice, cine își va menține omogenitatea în echipă, cine va reuși să-și atragă fanii la stadion și cine se va gândi și la viitor va fi adevărata învingătoare a sezonului 2011-2012. E în stare vreuna de așa ceva?

POVESTE / ATACANTUL MUNTENEGREAN CARE A CALIFICAT STEAUA ÎN PRIMĂVARA EUROPEANĂ S-A DESTĂINUIT ÎN PROSPORT

EL E NIKOLIC DIN NIKSIC

„Niko" povestește în ce moment a vrut să renunțe la fotbal, ce amintiri i-a lăsat războiul din fosta republică Iugoslavia și cât de greu s-a despărțit de familie

Cristian VOINEA
cristian.voinea@prosport.ro

Stefan Nikolic (21 de ani) a povestit pentru cititorii ProSport pașii pe care i-a făcut până acum în carieră. Muntenegreanul mărturisește că a fost conștient de la început de sacrificiile pe care trebuia să le facă pentru a ajunge un mare fotbalist.

La televizorul din recepția hotelului Double Tree, Messi își înșiră adversarii și înscrie al patrulea gol în finala Campionatului Mondial al Cluburilor. Încă un trofeu pentru Barcelona, iar Stefan Nikolic e hipnotizat de „magia" catalanilor. „E fascinant să îi privești. Mă bucur că pot urmări cea mai bună echipă din istorie", spune vârful Stelei, care se declară fan al Realului: „Nu e momentul lor, dar va veni", speră Nikolic.

SINGUR ÎN BELGRAD

Îl teleportăm imediat în locul de unde a plecat, Niksic, un orășel de 70.000 de locuitori. La 15 ani s-a pus în pragul ușii și i-a spus mamei sale: „Plec, vreau să ajung fotbalist și trebuie să ajung la Belgrad. Doar așa îmi pot urma visul". Au apărut grijile în familia sa. Cum se va descurca? Cine îi va găti? Cu cine va vorbi când e supărat? Atunci Muntenegru încă era soră mai mică a Serbiei, dar distanța era de 500 de kilometri între cele două orașe, foarte mult pentru un copil căruia abia i se uscase cerneala pe buletin. „Mi-a fost foarte greu să fiu la distanță de ai mei. Eram un copil și trebuia să mă descurc singur într-un oraș mare. Am avut multe cumpene, dar am realizat că nu trebuie să renunț. Mulțumesc lui Dumnezeu că am trecut peste toate și am ajuns aici", ne mărturisește Nikolic privind în podea. Viața în capitala Serbiei nu a fost exact cum se aștepta atacantul. A fost izgonit după doar un an de la Partizan, dar a ajuns la OFK Belgrad, un fel de „Rapid al României", după cum ne spune chiar el. „Credeam că urmăresc fantome. Pot spune că dacă a fost vreun moment în care m-am gândit să mă las, atunci a fost. Noroc că am ajuns la OFK și m-am dezvoltat cum trebuie. Am putut să fac pasul la echipele din Vest și să ajung în națională U21".

„RĂZBOIUL NU M-A AFECTAT"

Muntenegru a fost ultima țară care s-a rupt de „mama Serbia". Pentru jucătorul Stelei lucrurile s-au petrecut pe nesimțite, fără militari, tancuri sau clădiri dărâmate de forța tunurilor. „Am devenit independenți pe cale pașnică, fără victime. Când vorbesc cu Novak (n.r – Martinovic), îmi aduc aminte de perioada grea. Știu ce a însemnat pentru sârbi conflictul de atunci, mai ales bombardamentele din Belgrad. Norocul meu este că am locuit într-o zonă liniștită și cariera nu mi-a fost influențată negativ de război".

„BUCUREȘTIUL E «PE REPEDE, ÎNAINTE»"

Timișoara e un episod care a durat un an în viața muntenegreanului. „În Banat eram aproape de casă și de-aia am ales să joc acolo. Mergeam mai des să îi văd pe-ai mei. Acum, la București, nu mai e chiar așa, totul se întâmplă rapid și nu am timp deloc să trec pe-acasă. Mai am un meci și plec acolo să îmi petrec sărbătorile. Abia aștept să văd ce a mai gătit mama!", spune Nikolic, afișând pe chip zâmbetul unui copil care poartă în brațe prima mașinuță cu telecomandă. ■

Cred că Nikolic va avea la Steaua ascensiunea pe care Traore a avut-o la CFR Cluj
Daniel Stanciu, team-manager Poli Timișoara

„PUTEM TRECE DE TWENTE ȘI DE SCHALKE"

Stefan Nikolic este optimist în privința traseului pe care Steaua îi va avea în primăvara europeană

Nikolic și-a început ascensiunea la Steaua în derby-ul cu Dinamo, când a dat o pasă de gol și a obținut un penalty

DESPRE NIKOLIC
★ Cei mai buni colegi: Iliev și Martinovic
★ Echipa preferată: Real Madrid
★ Fotbalist preferat: Didier Drogba
★ Mâncare preferată: Sarmalele sârbești
★ Actor preferat: Eddie Murphy

Foto: Mircea ROȘCA

Cristian VOINEA
cristian.voinea@prosport.ro

A înscris de două ori contra lui AEK și a obținut penalty-ul din care a marcat Rusescu. Totuși, Nikolic și-a făcut timp să îi mulțumească lui Brandan pentru centrarea de la golul doi și menționează că toată echipa a tras în egală măsură pentru a se califica.

Stefan, ești erou! Două dintre golurile calificării au semnătura ta.
Nu sunt doar eu erou. La golul doi al nostru i-am zis lui Brandan că 50% este meritul lui pentru centrare. Eu doar am stat acolo și am băgat-o în poartă. Toți am muncit enorm pentru această calificare și am arătat că suntem o echipă puternică.

Ce șanse are Steaua în Europa League?
Putem să trecem și de Twente, și de Schalke. Am demonstrat în Germania că ne putem bate de la egal la egal cu ei, iar dacă am avea 50.000 de fani în tribună, la noi acasă se schimbă povestea.

Care sunt atribuțiile tale în timpul unui joc?
Păi, sunt înalt și puternic. Deci trebuie să mă lupt cu fundașii adverși și să pun presiune pe ei. Astfel, creez mereu spații pentru colegi. Sunt un fel de pivot. Ilie Stan a vorbit mult cu mine și îi mulțumesc. Mi-a explicat cum vrea să joc, unde să stau pe teren. M-a redescoperit și lui îi datorez forma bună pe care o traversez.

Vorbeai mai devreme de fani. Ți-ai rezolvat conflictul cu ei?
Pfff. Da, acum suntem în relații bune. După meciul de la Timișoara am făcut eu niște declarații la cald și asta i-a iritat. E bine că am lăsat problemele în urmă și că acum ne susțin la meciuri.

„SPER SĂ DEBUTEZ LA NAȚIONALĂ ÎN MECIUL CU ISLANDA"

Antrenorul de la națională U21 a Muntenegrului a spus că ești cel mai bun jucător din Balcani.
Da? *(râde)*. Fantastic! Îi mulțumesc mult pentru aprecieri. Probabil de-aia m-a pus căpitanul echipei.

La echipa mare când faci pasul?
Sper că în februarie, la meciul cu Islanda. La noi în țară se vorbește despre o întinerire a echipei. Îi avem acolo pe Vucinic sau Jovetic, dar e nevoie de suflu nou. Eu înscriu la Steaua, joc în primăvara europeană și cred că voi primi o șansă.

Lăsând un pic fotbalul. Săptămâna trecută ai fost implicat în scandalul cu prostituatele...
(zâmbește). Aș prefera totuși să vorbim despre fotbal.

Rămânem tot departe de fotbal și te întreb ce faci în timpul liber?
După antrenamente încerc să dorm puțin, apoi iau cina cu prietenii. Nimic deosebit. Citesc, mă uit la filme, îmi plac cele cu Eddie Murphy. ■

www.prosport.ro

Răspunde azi la întrebarea: „Cine va câștiga ultimul derby al anului, Vaslui - Rapid?"

Top 3 știri pe www.prosport.ro

1. **Face Torje pasul înapoi?** În loc de Arsenal, s-ar putea trezi în Bulgaria! Cum s-ar putea realiza mutarea care l-ar deprima.
2. **FIFA ne-ar putea face o primăvară fericită:** două echipe în Europa! Oțelul așteaptă decizia care i-ar putea schimba istoria.
3. **INCREDIBIL** Maghiarii din națională României de hochei au tăcut mâlc la imnul nostru, dar l-au cântat cu patimă pe cel al Ungariei.

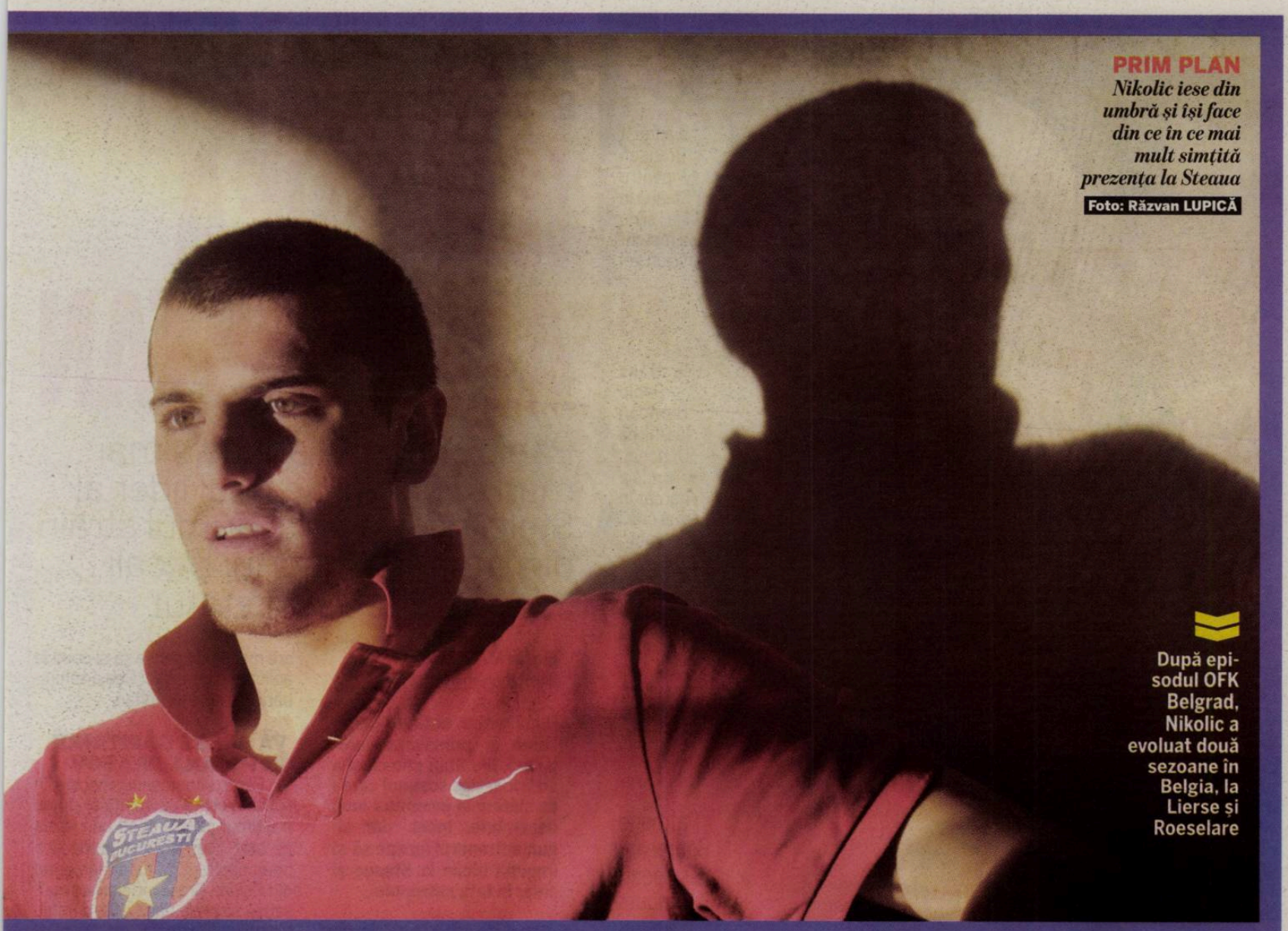

PRIM PLAN
Nikolic iese din umbră și își face din ce în ce mai mult simțită prezența la Steaua
Foto: Răzvan LUPICĂ

După episodul OFK Belgrad, Nikolic a evoluat două sezoane în Belgia, la Lierse și Roeselare

ACCIDENTARE

PREPELIȚĂ S-A LOVIT IAR LA GENUNCHI

Ilie Stan nu va putea conta pe mijlocașul Stelei la meciul de astăzi, cu Voința Sibiu. Prepeliță a acuzat dureri la ligamentul colateral de la piciorul drept după victoria cu AEK Larnaca, iar tehnicianul l-a trimis mai repede în vacanță pe jucătorul venit de la Craiova. În locul său va reintra Tatu. Brazilianul a revenit la partida cu cipriotii după o pauză de o lună. **(Cristian VOINEA)**

BLOG

MM ÎȘI SCHIMBĂ „PRINCIPIILE“

Fostul manager general al Stelei a revenit cu atenția asupra blogului personal după ce îl abandonase anul trecut. **Mihai Stoica (foto)** a ales să schimbe motto-ul de pe pagina personală „Mai bine mor în picioare decât o viață în genunchi“. De această dată MM a ales o temă despre suporteri: „Fanii nu îi huiduie pe anonimi“, o aluzie probabil și la faptul că fostul șef al Stelei nu a fost foarte bine primit, în ultima perioadă, de susținătorii roș-albaștrilor. **(Marius GÎRLAȘIU)**

PUBLICITATE

Pachet disponibil la activarea opțiunii Internet COMBO 8GB. Costul lunar al opțiunii este de 27 EUR pe lună. Detalii pe www.vodafone.ro și în magazinele Vodafone. Ofertă valabilă până la 31.01.2012

VOINȚA SIBIU

ALEXANDRU PELICI: „PRESIUNEA E PE STEAUA“

Sibienii nu au emoții înaintea partidei de azi, mai ales că vor intra în pauza competițională de pe un loc neretrogradabil. „Cred că presiunea mai mare va fi pe Steaua, pentru că ea vine după această calificare foarte frumoasă în primăvara europeană. Pericolul vine din partea atacanților Stelei. Sincer, mi-aș dori și eu un atacant ca Nikolic“, a spus Pelic. „Ca și în tur, ne jucăm șansa noastră. Ne ambiționează că jucăm împotriva Stelei, mai ales că evoluăm pe Național Arena“, a declarat și căpitanul Nicolae Grigore. **(Dragoș POPESCU)**

DESPĂRȚIRE

CHIRICHEȘ, OVAȚIONAT LA ULTIMUL SĂU MECI LA PANDURII

Foto: Florin CEAUȘU

Vlad Chiricheș (foto) a fost vedeta momentelor de dinaintea partidei dintre Pandurii și Ceahlăul Piatra Neamț. Aflat la ultimul meci pentru Pandurii, în aplauzele celor 3.000 de suporteri, Chiricheș a primit un buchet mare de flori și o plachetă care să-i amintească de clipele petrecute la echipa din Târgu Jiu. Crainicul stadionului i-a urat să joace cu Steaua cât mai multe meciuri în cupele europene și l-a felicitat pentru că „a făcut pasul în fotbalul mare“.

Foto: Bogdan IORDACHE

43 de partide a adunat Brandan pentru Steaua în Liga I și nu a marcat niciun gol

73 de jocuri a strâns Pablo Brandan la Unirea Urziceni, unde a marcat în total cinci goluri

Patroane, Bourceanu nu se poate impune în vestiar. Trebuie să dăm banderola altui jucător
Ilie Stan către Gigi Becali

Pablo Brandan este adevăratul lider din teren al echipei Steaua
Mihai Stoica, fost manager Steaua

SITUAȚIE
Statutul lui Bourceanu e amenințat de Pablo Brandan. Până la urmă, nu poate exista decât un lider

FINAL / PENTRU BOURCEANU, MECIUL DIN ACEASTĂ SEARĂ AR PUTEA FI ULTIMUL PENTRU EL CU BANDEROLA PE BRAȚ

ILIE VREA ALT CĂPITAN

Pablo Brandan are cele mai mari șanse să fie noul lider al Stelei de la anul și primul străin din istoria echipei lui Becali care să aibă acest statut

Florin MARIAN
florin.marian@prosport.ro

După ce a obținut calificarea în primăvara europeană, Ilie Stan știe că și-a întărit serios scaunul care i se clătina la începutul lunii decembrie. Încet, dar sigur, antrenorul începe să-și impună ideile la Steaua și chiar în fața patronului.

Una dintre ele a fost deja aprobată la palat. Pregătirea de iarnă din 2012 va debuta cu un stagiu montan, idee la care Stan era cât pe-aci să renunțe acum ceva timp când a văzut că unii dintre jucători și chiar șefi strâmbă din nas de teamă ca nu cumva sud-americanii să aibă de suferit în plan medical. La una încă lucrează, cea privind îndepărtarea fraților Costea. Dovadă în acest sens e declarația lui Becali, care l-a dat de gol, dezvăluind sâmbătă la tv că Stan a fost cel care i-a spus că Brandan și Bourceanu s-ar fi dat loviți dacă Mihai și Florin jucau în derby-ul cu Dinamo. „Nu cred că Pablo a spus vreodată așa ceva. Nu-i stă în caracter“, a spus un apropiat al jucătorului.

În fine, trecând peste această problemă de vestiar, Ilie Stan are mai multe șanse să-și pună în aplicare o altă idee. Cea a schimbării actualului căpitan.

VA ALEGE CĂPITANUL ÎN POIANA BRAȘOV

Pentru Bourceanu, meciul din această seară cu Voința ar putea fi ultimul pentru el cu banderola pe brat. Stan vrea să numească noul căpitan în cantonamentul din Poiana Brașov. Cele mai mari șanse să preia banderola e Pablo Brandan. E agreat și de străini, și de români. În plus, de multe ori, așa cum s-a întâmplat ultima oară la pauza meciului cu AEK Larnaca, el se transformă în liderul echipei și își motivează colegii prin declarații desprinse parcă din filmele cu temă sportivă. Mai mult, el și Geraldo conduc Steaua pe teren, cei doi își aranjează colegii la fazele fixe, fac semne cui trebuie pasat etc.

Dacă cel ales va fi Brandan, ar fi o premieră pentru Steaua să aibă un căpitan străin. După plecarea lui Rădoi, Gigi Becali s-a implicat mereu în alegerea celui care trebuie să poarte banderola și niciodată nu a vrut ca echipa lui să aibă un străin drept lider. Acesta e și motivul pentru care fotbaliștii stelișți și Stan se tem în tentativa de schimbare a căpitanului. ■

CU CE ATUURI AR VENI STANCIU LA STEAUA

Team managerul lui Poli Timișoara a adus jucători liberi de contract, de pe urma cărora clubul a luat bani ulterior

Radu FAUR
radu.faur@prosport.ro

Daniel Stanciu (foto) spune că, pentru moment, nu se gândește la Steaua. Team managerul mai are contract până în vară cu Poli, dar ar putea pleca de luna viitoare, dacă autoritățile locale și județene nu vor salva clubul.

„Nu vreau să fiu privit ca un scut la Steaua. Dacă vreodată o să fac pasul către alt club, o voi face dacă mă vor dori pentru ce am făcut la Timișoara“, a declarat Stanciu. În cei doi ani de când lucrează la Timișoara, acesta s-a folosit de relațiile sale, dobândite în timpul în care a fost impresar și a adus la Poli mai mulți jucători aproape gratis: Cociș, Kozak, Burcă, Tameș, Nikolic, Ricketts, Lepmets, Zăgrean, Ignjatjevic, Zicu sau Gorobsov. Cu mici excepții, aceștia s-au impus ca oameni de bază, iar unii au adus sau vor aduce bani în contul clubului alb-violet (ȚSKA a dat 500.000 euro pe Zicu, iar Steaua va trebui să achite 800.000 pe Nikolic).

Dacă va semna cu Steaua, Stanciu va fi instalat pe postul ocupat până nu demult de Mihai Stoica, cel pe care l-a „înțepat“ de mai multe ori în presă, principalul argument fiind acela că MM a beneficiat de bani mult mai mulți pentru transferuri, dar Poli s-a clasat pe un loc mai bun ca Steaua în Liga I. ■

Ăsta e marele meu avantaj. La Poli mi-am impus să aduc jucători pe bani puțini și să fac performanță. Am luat locul 2 și am demonstrat că s-a lucrat bine în plan sportiv
Daniel Stanciu, team manager Poli Timișoara

Foto: Szasz ISTVAN

ABSENȚĂ / PÂNĂ ASEARĂ, PUȚIN PESTE 100 DE FANI AI ROȘ-ALBAȘTRILOR ȘI CUMPĂRASERĂ BILET PENTRU PARTIDA CU SIBIUL, DIN ACEASTĂ SEARĂ

TRIBUNA A RĂMAS FĂRĂ VOINȚĂ!

Foto: Alexandru HOJDA

ANTITEZĂ *Cu Voința, coregrafia peluzei steliste de la meciul cu AEK Larnaca (stânga) ar putea fi înlocuită de desenul scaunelor goale*

Foto: Bogdan IORDACHE

Interes scăzut pentru ultimul meci al Stelei din 2011, cu Voința Sibiu. Ca și o parte a jucătorilor, fanii stelişti au intrat deja în vacanță

Marius GÎRLAȘIU
marius.girlasiu@prosport.ro

Spre deosebire de partida decisivă cu AEK Larnaca, moment la care peste 50.000 de stelişti au contribuit la calificarea în primăvara europeană, elevii lui Ilie Stan nu vor mai avea parte de aceeaşi atmosferă şi la ultimul meci al anului. Sâmbătă şi duminică, fanii au cumpărat puțin peste 100 de bilete pentru ultimul joc al favoriților din 2011!

50.051 de bilete a vândut Steaua la meciul cu AEK Larnaca din Europa League. Miza partidei, dar şi forma bună a roş-albaştrilor din ultima vreme au făcut să pice recordul de spectatori prezenți la un meci pe Arena Națională (49.000), deținut până atunci de egalul naționalei cu Franța (0-0). Atmosfera pe care au creat-o suporterii, una care a amintit de vremurile bune ale echipei, a contribuit în mare măsură la calificarea Stelei în „16"-imile Europa League. Impresionat, Gigi Becali a şi declarat după meci: „Stadionul ăsta nu e Arena Națională, e «Steaua Arena Becali». Ce, nu este a mea? Aia e arena mea! Nu noi, stelişti, am umplut-o?".

„CE FACEM CU TITLUL? I-L LĂSĂM LUI DINAMO?"

Astăzi însă, în ultimul meci al anului pentru Steaua, se pare că tribunele vor fi mai mult goale. Până ieri la ora 16:00, doar puțin peste 100 de fani ai roş-albaştrilor îşi cumpăraseră bilete. Vestea i-a îngrijorat şi pe oficialii Stelei, care prin intermediul secundului Edi Iordănescu au făcut apel către fani. „Păi, ce facem, campionatul i-l lăsăm lui Dinamo? Şi elevii lui Ilie Stan au avut aceeaşi atitudine şi au spus că garantează victoria în fața Sibiului numai dacă vor veni peste 30.000 de oameni la stadion în această seară. ■

STEAUA
Antrenor: Ilie Stan **Rezerve:** 1. Stanca - 3. Emeghara, 19. Lupu, 6. Gardoş, 27. Năstăsie, 28. Roşu, 30. T. Bălan, 7. Fl. Costea **Absenți:** Rusescu (suspendat), Brandan (învoit), Prepeliță, Geraldo (menajați), 6. Matei, Răduț (accidentați)

AZI
ora 20:30, Antena 1

SIBIU
Antrenor: Alexandru Pelici
Rezerve: 1. Dănălache - 4. Antohi, 6. Forika, 10. Neguț, 14. Burlacu, 15. Tânc, 22. Bunea
Absenți: I. Matei, Cigan, Coman (accidentați)

Arbitru: Augustus Constantin (Râmnicu Vâlcea) **Asistenți:** Dragoş Iliescu (Craiova) şi Stelian Slabu (Braşov) **Stadion:** Național Arena (București) **Bilete:** Peluza II (1) - 5 lei, Tribuna II (1) - 10 lei, VIP 1 - 40 lei ,VIP 2 - 20 lei ,VIP 3 - 15 lei, Loja - 100 lei/pers (fără catering)

VREMEA
2°C
Cer înnorat

COTE PARIURI

	1	X	2
CasaPariurilor	1.30	4.75	10.00
Stanleybet	1.30	4.75	9.00
PublicBet	1.30	4.70	9.50

Dacă în partida cu AEK Larnaca au reuşit un record de audiență pe Național Arena (50.051), roş-albaştrii au strâns doar 2.500 de fani în etapa a cincea, la Ploieşti

TOP SPECTATORI STEAUA

AEK Larnaca	50.051
Rapid	46.000
CFR Cluj	37.000

5 RON costă un bilet la peluze, cel mai ieftin tichet la meciul Steaua - Voința Sibiu

100 RON este intrarea la lojă, cel mai scump bilet la meciul Steaua - Voința Sibiu

PUBLICITATE

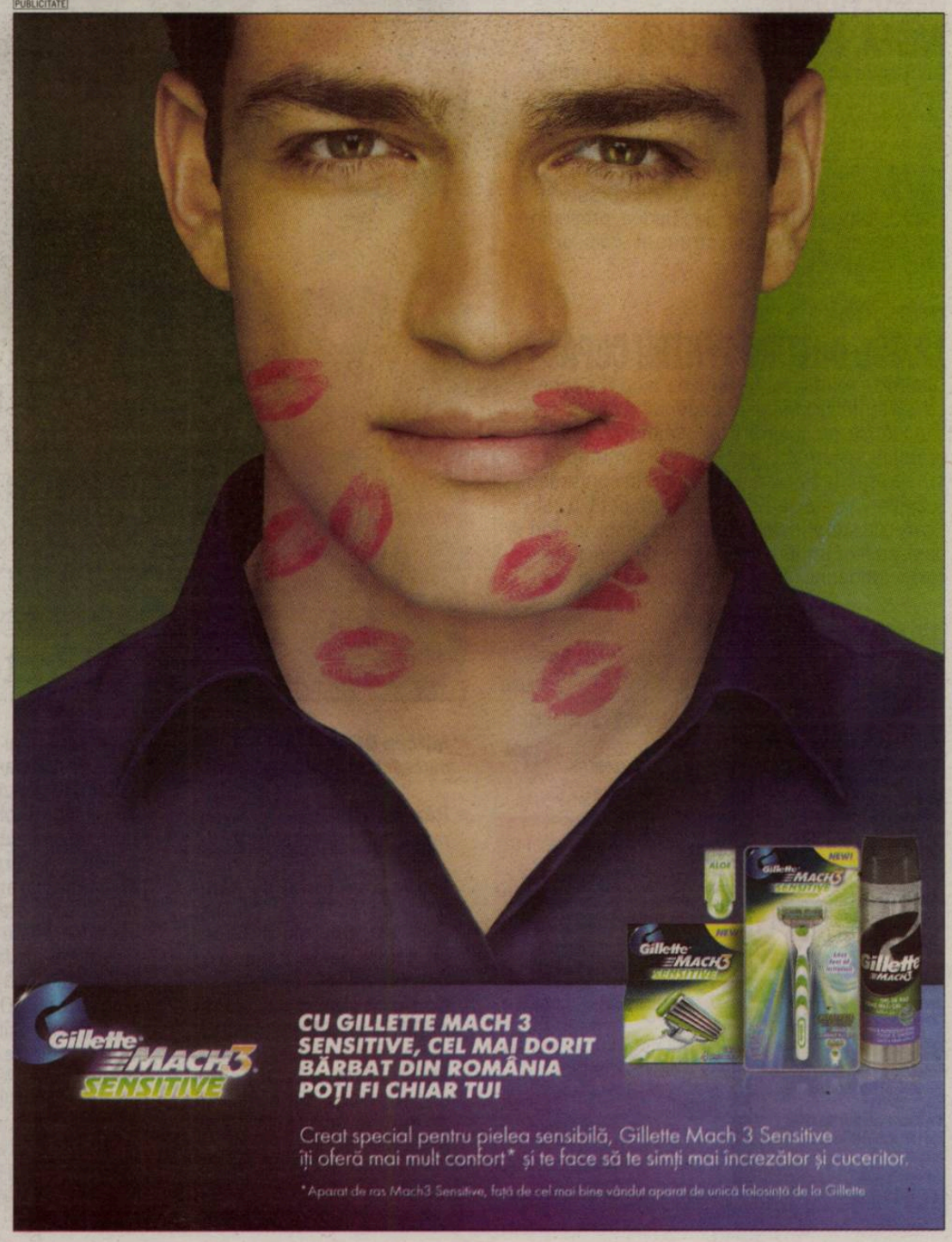

BOLNAV

CIOBOTARIU, CU FEBRĂ PE BANCĂ

Meciul cu FCM Târgu Mureş a fost jucat în condiţii speciale pentru Liviu Ciobotariu. Tehnicianul lui Dinamo s-a îmbolnăvit săptămâna trecută, luptându-se mai multe zile la rând cu o răceală serioasă. Chiar dacă la ora meciului, la Târgu Mureş erau destule grade sub 0, Ciobotariu a preferat să stea pe bancă, chiar dacă avea febră. (Mircea DOMINTE)

AVERTISMENT

„DACĂ STAU REZERVĂ, PLEC"

Elis Bakaj nu e satisfăcut cu statutul său de la Dinamo şi a lăsat să se înţeleagă că dacă nu i se acordă şanse reale pentru a fi titular, ar prefera să plece din „Ştefan cel Mare". „Mă simt bine la Dinamo, m-am adaptat aici. Totuşi, niciunui fotbalist nu-i convine să stea rezervă. Dacă nu voi juca mai mult, o să pierd şi echipa naţională, lucru la care ţin foarte mult. Sper ca managerul meu, Cristea Opria, să găsească cea mai bună soluţie", a spus ieri albanezul. (Mircea DOMINTE)

NEMULŢUMIRE

BADEA, ÎNJURAT ÎN LOJĂ

Deplasarea la Târgu Mureş nu le-a priit şefilor lui Dinamo, ei fiind înjuraţi atât de spectatori, cât şi de oficialii FCM-ului. „Am fost surprins să constat lipsa de civilizaţie a unor inşi care erau prezenţi la tribuna oficială a stadionului, care au ţinut să ne înjure pe tot parcursul meciului", a spus la final Nicolae Badea, preşedintele Consiliului de Administraţie al „câinilor". (Nicu BĂDESCU)

PREMIERE

12.000 DE EURO PENTRU CUPĂ

Dinamo a reintegrat în viaţa de zi cu zi a echipei sistemul primelor, abandonat în ultimii ani. În acest sezon, jucătorii lui Ciobotariu au fost premiaţi sistematic, lucru care s-a întâmplat şi săptămâna trecută. FRF a virat în conturile „câinilor" suma de 12.000 de euro pentru calificarea în semifinalele Cupei României, iar toţi banii au fost împărţiţi în vestiar de Dănciulescu şi compania. (Nicu BĂDESCU)

DECLARAŢIE DE DRAGOSTE DE LA ŢUCUDEAN

26
de minute
a jucat cel mai mult Ţucudean într-un meci din actualul sezon al Ligii I, în etapa a şasea, împotriva Vasluiului

Foto: Vlad CONSTANTINESCU

Chiar dacă prinde rar echipa, atacantul nu vrea să plece de la Dinamo şi refuză sistematic ofertele de împrumut

Mircea DOMINTE
mircea.dominte@prosport.ro

Nicu BĂDESCU
nicu.badescu@prosport.ro

George Ţucudean (20 de ani - foto, în stânga) a jucat doar 110 minute în acest tur de campionat, dar nu acceptă un împrumut la altă echipă. Atacantul lui Dinamo preferă să lupte pentru titularizare, chiar dacă îi are concurenţi pe Niculae şi Dănciulescu.

În vara lui 2010, Dinamo îl achiziţiona pe Ţucudean de la UTA, dar după o noapte petrecută în cantonamentul de la Săftica, atacantul şi-a dat seama că nu-i place postura de "câine roşu" şi a fugit la Arad. Oficialii din „Ştefan cel Mare" l-au păsuit atunci şi l-au lăsat să joace încă jumătate de an pentru arădeni. La 18 luni distanţă de la acel moment, George şi-a schimbat atitudinea cu 180 de grade şi nu vrea să plece de la Dinamo, deşi prinde echipa foarte rar.

PUTEA JUCA LA CEAHLĂUL

În returul campionatului trecut a evoluat în 10 meciuri şi a marcat două goluri, dar staff-ul tehnic actual a considerat că atacantul trebuie împrumutat la o altă echipă, pentru a acumula experienţă. La începutul sezonului, a fost dorit de Ceahlăul Piatra-Neamţ, iar acum şefii vor să-l împrumute din nou, dar Ţucudean refuză, considerând că se poate lupta de la egal la egal cu Niculae şi Dănciulescu. În tur, jucătorul a bifat doar 110 minute, dar îşi păstrează încrederea, considerând concurenţa de la Dinamo benefică pentru evoluţia carierei sale. ■

GARANŢIE PENTRU TITLU

ATU *Ciobotariu (stânga) e conştient că „zestrea" de puncte adunată de „câinii" săi poate fi decisivă pentru obţinerea titlului*

Dinamo a câştigat campionatul de fiecare dată când a acumulat cel puţin 40 de puncte după 18 etape

Foto: Bogdan IORDACHE

Mircea DOMINTE
mircea.dominte@prosport.ro

Răzvan TOMA
razvan.toma@prosport.ro

În urma victoriei de sâmbătă de la Târgu Mureş, scor 1-0, Dinamo a încheiat prima parte a campionatului cu 40 de puncte. Conform statisticii, „câinii roşii" şi-au adjudecat ultimele patru titluri (2000, 2002, 2004 şi 2007) după ce au strâns cel puţin 40 de puncte după primele 18 etape.

„Nici nu mai ştiu de când nu a mai avut Dinamo 40 de puncte înaintea pauzei de iarnă", declara Liviu Ciobotariu imediat după meciul câştigat sâmbătă de lider, la Târgu Mureş, scor 1-0. Remarca antrenorului este una cât se poate de interesantă, având în vedere că dinamoviştii au avut ultima dată pragul de 40 de puncte după primele 18 etape, în sezonul 2006-2007, atunci când „câinii roşii" au câştigat ultimul titlu dintre cele 18. Dinamo contabilizase 49 de „lungimi", cu una mai puţin decât în sezonul 1999-2000, moment în care bucureştenii îşi adjudecaseră de asemenea locul întâi, pentru prima dată după o pauză de opt ani.

ATINGI PRAGUL, IEI CAMPIONATUL

De altfel, Dinamo a mai avut peste 40 de puncte atât în ediţiile 2001-2002, cât şi în 2003-2004, cu 12 partide înainte de sfârşitul sezonului (atunci se jucau 30 de etape). Câte 41 contabilizaseră alb-roşii de fiecare dată, „zestre" suficientă pentru ca la finalul anului competiţional să se bucure de câştigarea campionatului. Practic, în ultimii ani, de fiecare dată când a atins pragul de 40 de puncte după 18 meciuri, Dinamo se afla pe prima poziţie, iar la finalul acelor campionate, echipa din „Ştefan cel Mare" a ieşit victorioasă.

ÎN 1999 N-A MAI MERS

Deşi avea 44 de puncte după 18 etape, Dinamo nu a ieşit campioană în 1999, fiind devansată de Rapid. Echipa giuleşteană a câştigat titlul cu 89 de puncte, record în istoria Ligii I. Această excepţie este una cu atât mai ciudată cu cât, din punctul de vedere al multora, Dinamo a avut în sezonul 1998-1999, cea mai bună echipă de după Revoluţie. Printre jucătorii care evoluau atunci în „Ştefan cel Mare", numărându-se Mutu, Contra, Vlădoiu, Lupescu, Marius Niculae, Ciobotariu, dar şi regretatul Cătălin Hîldan.

SITUAŢIA DUPĂ 18 ETAPE, ÎN ANII ÎN CARE DINAMO A AVUT PESTE 40 DE PUNCTE

1998-1999	1. Rapid 47	2. Dinamo 44	3. Steaua 37
1999-2000	1. Dinamo 50	2. Argeş 38	3. Ceahlăul 37
2001-2002	1. Dinamo 41	2. Naţional 34	3. Rapid 33
2003-2004	1. Dinamo 41	2. Steaua 36	3. Rapid 33
2006-2007	1. Dinamo 49	2. Steaua 38	3. Rapid 36
2011-2012	1. Dinamo 40	2. CFR Cluj 39	3. Rapid 34 (un joc mai puţin)

TG. MUREŞ 0
Marcatori: -
Antrenor: Maurizio Trombetta
Rezerve: 22. Balauru - 5. Donadoni, 8. Celsinho, 23. D. Matei, 27. Goge
Schimbări: 25. Vagner ★★ (19. Didi, 46), 99. Ruiz ★ (20. Subotic, 62), 8. Celsinho ★★★ (94. Bumba, 70)
Cartonaşe galbene: Ilyes (50), Pădureţu (66)
Cartonaşe roşii: -

DINAMO 1
Marcator: *50-pen Niculae, 0-1
Antrenor: Liviu Ciobotariu
Rezerve: 23. Naumovski - 15. Scarlatache, 20. Bucşă, 29. Ţucudean, 33. Stănescu
Schimbări: 19. L. Ganea ★ (25. Dănciulescu, 72), 3. Pulhac (8. Pătraşcu, 84), 29. Ţucudean (6. Stoica, 90+2)
Cartonaşe galbene: Niculae (6), L. Rus (36), Moţi (42), Ţucudean (90+3), Diabate (90+4)
Cartonaşe roşii: -

4-4-1-1: 1 ALBUŢ ★★; 17 IENCSI ★; 42 GHIONEA ■; 16 E. NICU ★★; 24 SZILAGYI ★; 7 PĂDUREŢU ★★; 10 ILYES (CPT) ★★; 20 SUBOTIC ★; 94 BUMBA ★★; 19 FL DAN ★; 29 DIDI ★

4-4-2: 25 DĂNCIULESCU (CPT) ★★★; 9 NICULAE ★★★; 8 PĂTRAŞCU ★★; 26 L. RUS ★★; 7 MUNTEANU ★★★; 6 STOICA ★; 2 DIABATE ★; 24 LUCHIN ★; 30 MOŢI ★★; 21 D. GRIGORE ★★; 34 BĂLGRĂDEAN ★★★

Arbitru: Alexandru Tudor ■ (Bucureşti); **Asistenţi:** Dorin Mudura ★ (Oradea) şi Adrian Ghinguleac ★ (Bucureşti); **Stadion:** „TranSil" (Tg. Mureş); **Spectatori:** 5.000

JUCĂTORUL MECIULUI C. MUNTEANU ★★★

★★★★★ Excelent ★★★★ Foarte bine ★★★ Bine ★★ Mediocru ★ Slab ■ Foarte slab

2
ani
este durata contractului pe care i l-au propus chinezii de la Beijing Guoan lui Niculae

SITUAȚIE / DUPĂ LIVIU GANEA, CĂTĂLIN MUNTEANU, PĂTRAȘCU ȘI DOREL STOICA, MARIUS NICULAE POATE PLECA GRATIS DE LA DINAMO

ȘI „SĂGEATĂ“ RĂMÂNE LIBER!

Golgheterul „câinilor” intră în ultimele șase luni de contract. El nu a semnat prelungirea până acum

Foto: Mircea ROȘCA

5
goluri
a marcat Marius Niculae din penalty pentru Dinamo, din totalul de 14 ale sale, în acest sezon al Ligii I

Mircea DOMINTE
mircea.dominte@prosport.ro
Nicu BĂDESCU
nicu.badescu@prosport.ro

Aflată pe primul loc, Dinamo s-ar putea confrunta în această iarnă cu unele dificultăți, fiindcă mai mulți jucători intră în ultimele șase luni de contract. Dintre aceștia, cel mai important nume este Marius Niculae, golgheterul Ligii I, cu 14 reușite.

Rezultatele lui Dinamo din acest sezon sunt unele remarcabile, dacă ne gândim că lotul „câinilor roșii” este unul puțin numeros, Ciobotariu bazându-se doar pe 16-17 jucători. În aceste condiții, pierderea unor titulari ar fi o grea lovitură pentru echipa din „Ștefan cel Mare”, dar una posibilă, având în vedere că mai mulți jucători dinamoviști, în frunte cu Marius Niculae, vor intra în ianuarie în ultimele șase luni de contract. Golgheterul Ligii I ar putea astfel semna cu orice echipă, iar ofertele deja au sosit pentru „Săgeată”. Cea mai consistentă vine din China, din partea celor de la Beijing Guoan, care sunt dispuși să-i ofere un salariu de aproximativ un milion de dolari pe an.

Ionel Dănciulescu, cel care poartă banderola de căpitan al lui Dinamo, mai are doar un an de contract cu echipa antrenată de Liviu Ciobotariu

KONE A SEMNAT PRELUNGIREA

În ultimele șase luni de contract vor mai intra Cătălin Munteanu, Liviu Ganea, Dorel Stoica și Bogdan Pătrașcu. Totuși, șefii dinamoviști au reușit să-l convingă de curând pe Djakaridja Kone să-și prelungească înțelegerea scadentă în vară. Africanul a acceptat acest lucru, dar a stipulat o clauză de reziliere de 300.000 de euro.

La capitolul priorități se înscrie și Munteanu, cel mai bun pasator din Liga I, dar „Cap de Zmeu” pare tentat să se mute din vară la Cluj, după ce a fost ofertat de Universitatea, echipă la care mai joacă și alți foști jucători de-ai lui Dinamo: Boștină, Niculescu, Matache și Adrian Cristea. ■

OPINIE

Alin BUZĂRIN

PENALTY DE PEDEAPSĂ

alin.buzarin@prosport.ro

ARBITRAJUL, FABRICA DE CAMPIONI

Vom trage ani de zile ponoasele acestui mare zero „realizat" în acest an în Champions League, tocmai pentru că am trimis acolo, pe catwalk-ul modei în fotbal, un produs demodat, care a primit laurii interni cu ajutorul semnificativ al fluierelor și al fanioanelor indigene.

Anul ăsta suntem pe cale să recidivăm. La cum s-a arbitrat la Astra și la Târgu Mureș, banda de producție se pregătește să dea greș din nou. Brigăzile tematice trimise la cele două jocuri ale serii de sâmbătă au făcut tot ce-a fost omenește posibil să se termine așa cum trebuie și cel mai puternic să învingă. Câte un 1-0 mic, dar extrem de important, acum în final de sezon. Decizii cu sens unic, pentru cine trebuie, venite înaintea unei pauze de două luni și ceva, timp suficient să se uite de suspendări. Beneficiarii sunt în fruntea clasamentului, netulburați din mersul lor de ceas sovietic. Fraierii care cutreieră Europa aduc 55 de mii de oameni în tribune, adună puncte pentru România, se bucură în Piața Universității, se etalează frumos la Roma sau la Lisabona, dar n-au altă șansă decât să privească acest marș triumfal, unde henţul, penalty-ul și cartonașul roșu au interpretări originale, venite întotdeauna pe placul celor care au ca obiectiv titlul. Concluziile poate nu erau atât de clare dacă vedeam un aut dat greșit pentru Astra sau pentru Tg. Mureș!

Un om drept prin esență ca Ion Crăciunescu ar trebui să se arate cutremurat de eficiența acestei linii de fabricație, cu atât mai mult cu cât fruntașii în producție de sâmbătă seara au fost doi dintre cei mai destoinici meșteșugari ai săi. Care la un moment dat păreau că au înlocuit salopeta de uvrieri cu gulerul ridicat al agenților sub acoperire, decisivi întotdeauna în câștigarea unui război.

NERVI *Tudor (medalion) a fost luat la țintă de mureșeni la finalul meciului cu Dinamo*

„MAFIE! BĂTAIE DE JOC! HOȚIE!"

Dinamo și CFR Cluj sunt acuzate că și-au câștigat meciurile din ultima etapă cu ajutorul arb

Nicu BĂDESCU
nicu.badescu@prosport.ro

Arbitrajele din Liga I au intrat din nou sub lupa conducătorilor. Alexandru Tudor, dar mai ales Ovidiu Hațegan au ajuns iar actori principali din cauza deciziilor pe care le-au luat la FCM Tg. Mureș - Dinamo (0-1), respectiv Astra - CFR Cluj (0-1). Ultimul a fost atacat dur de Gigi Becali, care a sărit calul și l-a jignit pe arbitru, dar și pe Ion Crăciunescu, președintele CCA.

CFR Cluj este iar ținta adversarelor din Liga I din cauza arbitrajelor, asta după ce Ovidiu Hațegan i-a ajutat din nou pe ardeleni în deplasarea de la Astra. Tonul l-a dat ca de obicei Gigi Becali, care a fost completat apoi de Adrian Porumboiu și Constantin Zotta.

HAȚEGAN, ACUZAT DE CORUPȚIE

Nimic nu pare să-l scoată din minți mai tare pe Gigi Becali decât meciurile în care CFR e ajutată de arbitri. După ce etapa trecută l-a făcut praf pe Cristi Balaj după jocul Stelei cu ardelenii, acum a venit rândul lui Ovidiu Hațegan. Arbitrul a fost jignit, acuzat că a luat mită de la CFR și, într-un final murdar, înjurat de mamă de finanțatorul roș-albaștrilor. „Nimeni din România nu are vreo șansă în fața arbitrajelor pro-CFR! Am ajuns să fim proștii lui Hațegan și ai altor arbitri! Se știa că este arbitrul clujenilor de vreo trei ani, s-a spus că ia bani de acolo", a fost una dintre declarațiile lui Becali.

Pentru arbitrul din Arad, show-ul începuse încă de la finalul meciului. Aflat în vestiar alături de colegi și observator, Hațegan a fost martor la un dialog între Ioan Niculae, patronul Astrei, și Petre Buduru, directorul executiv al prahovenilor. „Ăsta ne-a luat la mișto", a spus omul de afaceri arătând spre arbitrul de centru, îndeajuns de tare încât acesta să audă.

TUDOR, DIN NOU PRO-DINAMO

CFR Cluj n-a fost însă singura echipă avantajată în această ultimă etapă a sezonului de toamnă-iarnă al Ligii I. Dinamo a învins cu 1-0 la Târgu Mureș, unicul gol al „câinilor" fiind marcat după un penalty obținut foarte ușor de Dănciulescu

REPLICĂ

„ARBITRAJ FOARTE BUN"

Capturi: Sport.ro

Acuzat că a căzut prea ușor în careu la duelul cu Ilyes, fază la care Alexandru Tudor a dictat lovitură de la 11 metri pentru Dinamo, atacantul Ionel Dănciulescu a arătat presei, după meci, rana (foto) făcută de mijlocașul mureșenilor. „Cum să nu fie penalty? Iată dovada. Am avut un arbitraj foarte bun. Alexandru Tudor este unul dintre cei mai buni arbitri din România. Echipa care pierde mereu acuză", a spus Dănciulescu.

ASTRA	0
Marcatori: -	
Antrenor: Tibor Selymes	
Rezerve: 33. C. Lungu - 19. Bărboianu, 20. Al. Stan, 24. Nogo	
Schimbări: 7. Toure ★ (Tigoianu, '46), 17. B. Rusu ★ (Ologu, '61), 16. Țigănașu ★ (Fatai, '74)	
Cartonașe galbene: Fatai '18, Ologu '31, L. Goian '52	
Cartonașe roșii: -	

CFR	1
Marcator: 'Il Piccolo, 0-1	
Antrenor: Jorge Costa	
Rezerve: 12. Țiuț - 4. Panin, 17. Maftei, 26. Celestino	
Schimbări: 24. Rada ★★ (Nuno Diogo, '24), 22. Hora ★ (Bastos, '68), 30. Rui Pedro (Sougu, '86)	
Cartonașe galbene: Diogo '5, Kivuvu '45, Sougu '62, Lionn '69, Beto '90+1	
Cartonașe roșii: -	

4-2-3-1: S. LUNG ★★; GĂMAN ★, L. GOIAN (CPT.) ★★; MIHALACHE ■, MORAIS ★★; SETO ★, OLOGU ■; BĂJENARU ★; STRĂTILĂ ■, TIGOIANU ■; FATAI ★

4-3-3: KAPETANOS ★★; BASTOS ■, RENAN ★★★; SOUGU ★★, PERALTA (CPT.) ★★; KIVUVU ★★; CAMORA ★★, LIONN ★★; PICCOLO ★★★, DIOGO ★; BETO ★★

Arbitru: Ovidiu Hațegan ★ (Arad); Asistenți: Octavian Șovre ★★ (Oradea) și Aurel Oniță ★★★ (Constanța); Stadion: Astra (Ploiești); Spectatori: 150

JUCĂTORUL MECIULUI PICCOLO ★★★

★★★★★ Excelent ★★★★ Foarte bine ★★★ Bine ★★ Mediocru ★ Slab ■ Foarte slab

„AM FĂCUT DOAR DOUĂ MECIURI BUNE"

Paszkany este nemulțumit de jocul lui CFR sub comanda lui Jorge Costa. Lusitanul e al doilea în topul eficacității antrenorilor din Gruia după 18 etape în Liga I

Daniel LUP
daniel.lup@prosport.ro

Jorge Costa (foto) a obținut 72% dintre punctele puse în joc în primele 18 etape cu CFR. Doar Ioan Andone a avut realizări mai bune în Gruia în primele 18 etape, dar patronul Arpad Paszkany e nemulțumit!

Conducătorii din Gruia nu sunt pe deplin mulțumiți de Costa. Aceasta deoarece jocul echipei a suferit în multe momente în tur. „Am făcut numai două jocuri bune, cu Vaslui și Dinamo. Cu Rapid a fost așa și așa, în rest, am jucat sub așteptări", a spus Paszkany, care i-a găsit și scuze lui Costa. „Nu avem o coeziune, asta poate și pentru că am adus 12 jucători în vară. În acest moment ne lipsesc și relațiile în joc. Sperăm ca în retur să creștem și să luăm campionatul", a mai precizat șeful CFR-ului.

> Am emoții când batem la limită, dar tot trei puncte sunt. Cu Mandorlini am luat titlul cu șapte victorii cu 1-0
>
> **Iuliu Mureșan,** președinte CFR

IOAN ANDONE A FĂCUT 85%!

Rezultatele sunt de partea lui Costa după primele 18 etape ale Ligii I. CFR a strâns 39 de puncte, având cu 12 mai multe decât sezonul trecut pe vremea aceasta. Procentajul de 72% pe care îl are Costa în acest moment este cel mai bun în rândul antrenorilor CFR-ului în Liga I, raportat la toate meciurile acestora. Într-un top al antrenorilor de pe banca formației din Gruia în primele 18 meciuri, Costa se situează pe locul 2, fiind devansat de Ioan Andone, care a început perfect sezonul 2007-2008, cu un procentaj de 85%. Totuși, la finalul respectivului sezon, CFR a luat titlul cu un procentaj de 70%. Acum două sezoane, CFR a luat titlul după ce în tur a adunat doar 67% dintre punctele puse în joc. ■

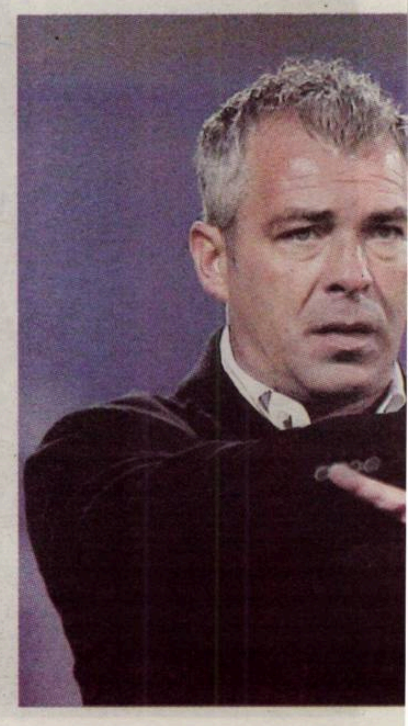

TREI PUNCTE DE LA MILAN

Perendija a marcat aseară primul gol de când e la Oțelul, în victoria cu Petrolul, scor 1-0

REVANȘĂ *Perendija (la minge) a răzbunat eșecul Oțelului din tur, când Petrolul s-a impus cu 2-1*

Sunt parțial mulțumit de cum am încheiat turul. La anul vom fi mult mai puternici şi ne vom bate iar la titlu

Marius Stan, președinte Oțelul

Experiența Oțelului și-a spus cuvântul. Dacă eram mai atenți în defensivă şi mai decişi în atac, puteam lua un punct la Galați

Valeriu Răchită, antrenor Petrolul

Fotografii: Ionatan ȚUȚU

Dănuț LUNGU
(Galați)

Anul 2011 nu se putea încheia altfel decât cu o victorie pentru prima campioană a Moldovei, Oțelul Galați. Ar fi fost împotriva firii ca îmbrățișarea cu fanii înainte de Sărbătorile de iarnă să fie rece, lipsită de entuziasm la finele celui mai bun an din istoria clubului. Un titlu şi o Supercupă au fost onorate aseară de o victorie scurtă, 1-0 cu Petrolul.

Aseară, gălățenii aveau o poliță de plătit Petrolului pentru prima înfrângere din campionat, administrată la Buzău, scor 1-2. În tur se lăsase cu dueluri ex-iugoslave decisive, bosniacul Sipovic forțând plecarea timpurie a sârbului Punosevac la dușuri. Aseară, apărătorul împrumutat de Oțelul în curtea „găzarilor" n-a jucat, fiind anunțat cu probleme de sănătate. Dar s-a remarcat alt fotbalist din această zonă geografică: Milan Perendija. Jucătorul s-a plasat excelent la o lovitură liberă bătută foarte bine de Iorga, mingea i-a întâlnit fruntea şi s-a dus în stânga lui Bornescu (22). A fost primul gol în Liga I al celui domiciliat la Belgrad!

GIURGIU, RĂTARE INCREDIBILĂ

Meciul se putea încheia repede, Giurgiu, servit senzațional în inima careului, șutând în plonjonul disperat al lui Bornescu, cel mai bun om al Petrolului în acest final de sezon (35).

Repriza secundă, ceva mai echilibrată, a fost aspră tot la poarta vizitatorilor, dar asta nu l-a împiedicat pe Răchită să atace cu două vârfuri de careu, Opriță şi Roman. Dincolo, Dorinel a preferat să țină mai mult de minge cu „bătrânii" Paraschiv şi Frunză. Şi Oțelul încheie cel mai bun an din istorie cu un nou succes şi cu speranțe mari pentru 2012. ■

DINAMO e campioană de toamnă

Loc	Echipa	M	V	E	Î	Gol.	Pct.	Ad
★ 1	Dinamo	18	12	4	2	32-10	40	+16
★ 2	CFR Cluj	18	12	3	3	37-14	39	+12
● 3	Rapid	17	10	4	3	27-15	34	+10
● 4	Oțelul Galați	18	9	4	5	17-14	31	+4
5	FC Vaslui	17	9	3	5	26-14	30	+6
6	Pandurii Tg. Jiu	18	8	6	4	29-18	30	0
7	Steaua	17	8	5	4	23-14	29	+2
8	„U" Cluj	18	7	7	4	24-18	28	+1
9	Astra Ploiești	18	6	7	5	17-17	25	-5
10	Ceahlăul	18	5	7	6	16-23	22	-2
11	Gaz Metan	18	6	3	9	26-31	21	-9
12	FC Brașov	18	5	5	8	18-17	20	-4
13	Petrolul	18	4	6	8	15-21	18	-6
14	Voința Sibiu	17	4	5	8	12-21	17	-10
▼ 15	Târgu Mureș	18	3	7	8	17-25	16	-14
▼ 16	Sportul Stud.	18	2	8	8	17-31	14	-16
▼ 17	Chiajna	18	2	5	11	12-32	11	-13
▼ 18	CS Mioveni	18	2	3	13	12-42	9	-18

Legendă: ★ Campioana merge în turul trei preliminar al LC pentru campioane
★ Vicecampioana merge în turul trei preliminar al LC pentru non-campioane
● Europa League, plus câștigătoarea Cupei ▼ retrogradare

ETAPA A XVIII-A

VINERI
Gaz Metan - FC Brașov 1-1 (1-1)

SÂMBĂTĂ
Sportul - Chiajna 2-2 (0-1)
Astra - CFR 0-1 (0-1)
Tg. Mureș - Dinamo 0-1 (0-0)

IERI
Pandurii - Ceahlăul 1-1 (1-1)
„U" Cluj - Mioveni 2-2 (0-1)
Oțelul - Petrolul 1-0 (1-0)

AZI
Steaua - Voința 20:30 Antena 1

MÂINE
FC Vaslui - Rapid 20:30 Digi Sport 1

GOLGHETERI

14 GOLURI
M. NICULAE (Dinamo)

12 GOLURI
WESLEY (Vaslui)

GEST / MOMENT DE RECULEGERE PENTRU O FOSTĂ GLORIE

Partida Oțelul – Petrolul a început cu un moment de reculegere în memoria lui Nicolae Dima, un fost mare fotbalist gălățean decedat vineri, la 67 de ani. Dima a plecat săptămâna trecută în SUA, în vizită la fiul său, iar la aterizare a decedat în avion. Dima, fost fundaș central, a jucat în cariera sa la Știința Galați, Politehnica Galați şi Siderurgistul, ultima, strămoșul actualei Oțelul.

NEGOCIERI / NICOARĂ ŞI MARDARE, PRIMELE MUTĂRI?

Oțelul nu renunță la lupta pentru titlu şi caută să se întărească cât mai repede. Primele transferuri ar putea fi mijlocașul stânga Viorel Nicoară (CFR) şi fundașul central Ștefan Mardare (Debrecen). De altfel, cei doi au urmărit de la tribuna 0 partida de aseară dintre Oțelul şi Petrolul.

OȚELUL — 1
Marcator: '22 Perendija 1-0
Antrenor: Dorinel Munteanu
Rezerve: 1. Brăneț - 2. Skubic, 6. Benga, 21. Vigliantі
Schimbări: 10. G. Paraschiv ★★ (Neagu '54), 11. Frunză ★ (Antal '74), 19. Punosevac (Pena '89)
Cartonaș galben: Sălăgeanu '41
Cartonașe roșii: -

PETROLUL — 0
Marcatori: -
Antrenor: Valeriu Răchită
Rezerve: 12. Zimmermann - 10. Buhuși, 23. Străuț, 25. Djurovic
Schimbări: 5. Buleică ■ (Borza '35), 92. M. Roman ★ (Enescu '68), 27. Milea (M. Tudor '82)
Cartonașe galbene: Stojimirovic '41, Milea '84
Cartonașe roșii: -

4-3-3 / 4-2-3-1

12 GRAHOVAC ★★★
55 PERENDIJA ★★★★ · 5 LJUBINKOVIC ★★★
3 RĂPĂ ★★★ · 26 SĂLĂGEANU ★★★
4 I. FILIP ★★
28 I. NEAGU ★★ · 29 GIURGIU (CPT.) ★★★
27 PENA ★★
8 ANTAL ★ · 7 L. IORGA ★★

Arbitru: Sebastian Coltescu ★★★ (Craiova);
Asistenți: Eduard Ungureanu ★★★ (București) şi George Neacșu ★★★ (C-ung Muscel);
Stadion: Oțelul (Galați);
Spectatori: 6.000

JUCĂTORUL MECIULUI PERENDIA ★★★★

19 OPRIȚA ★
7 STOJIMIROVIC ★★★ · 18 BORZA ■
2 FL. DUMITRU (CPT.) ★★
26 ENESCU ★★ · 20 V. NEGRU ★★★
8 P. STOICA ★★ · 21 M. TUDOR ★
4 MELINTE ★★ · 3 PETROVIC ★
1 BORNESCU ★★

★★★★★ Excelent ★★★★ Foarte bine ★★★ Bine ★★ Mediocru ★ Slab ■ Foarte slab

A GREȘIT ȘI ANTI-CFR

Ovidiu Hațegan este autorul şi uneia dintre singurele greşeli făcute sezonul acesta împotriva celor de la CFR Cluj. În etapa a 9-a, la meciul cu Petrolul, arbitrul din Arad nu a acordat în prima repriză un penalty ardelenilor pentru un henț clar al lui Sipovic. Terminată 1-1, partida l-a înfuriat pe Iuliu Mureșan: „Hațegan ne-a executat. E incompetent!".

GREȘELI PRO-CFR LA MECIUL CU ASTRA

Min. 6: Nuno Diogo îl lovește cu piciorul în gât pe Fatai, dar primește doar un cartonaș galben
Min. 15: Renan comite un henț în careu, dar arbitrul Hațegan consideră greșeala involuntară
Min. 18: Fatai are o intrare dură la același Diogo, dar, la fel ca şi fundașul ardelenilor, vede doar cartonașul galben

ALTE GREȘELI PRO-CFR ÎN ACEST SEZON

Etapa a 7-a:
CFR Cluj – FC Vaslui 2-0
Sougou a fost iertat de o eliminare de Augustus Constantin, care a mai acordat greșit şi un penalty pentru ardeleni. În plus, Wesley a fost oprit dintr-o poziție clară de gol pentru un ofsaid inexistent

Etapa a 15-a
Voința Sibiu – CFR Cluj 0-1
Radu Petrescu a anulat eronat un gol al sibienilor pentru a acorda fault în atac după ce portarul Beto a simulat penibil, fără a fi atins

Etapa a 17-a
Steaua – CFR Cluj 1-1
Min. 66: Gabi Mureșan este iertat în mai multe rânduri de eliminare, cea mai clară fază fiind cea în care mijlocașul clujenilor i-a dat un cot în ochi lui Tănase

Acest arbitru își bate joc! Nu e prima oară când își bate joc de echipa asta. Execuție în direct. Să vă fie rușine!
Robert Ilyes, mijlocaș FCM Tg. Mureș

Tudor a împins-o de la spate pe Dinamo! Din ce-am văzut eu, totul a fost pregătit dinainte, nu mă poate păcăli nimeni
Adrian Iencsi, fundaș FCM Tg. Mureș

Să le dăm titlul lor, la CFR, că nu avem nicio șansă. Bine, noi, Steaua, nu avem șanse. Dar Dinamo ce șansă are? Rapid ce șansă are? Vaslui ce șansă are?
Gigi Becali, finanțator Steaua

E o competiție viciată din cap până-n picioare de arbitri! Mai bine retrag echipa din campionat, să ia CFR-ul campionatul! S-ar putea ca marți (n.r. - mâine) să aveți o surpriză şi să nu ne mai prezentăm la meciul cu Rapid
Adrian Porumboiu, finanțator FC Vaslui

lor Tudor și Hațegan

după un duel cu Ilyes. Arbitrul din București e la a doua gafă pro-Dinamo în acest campionat, după ce şi la Cluj, cu CFR, le-a acordat roș-albilor extrem de lejer un alt penalty. „S-a văzut mafia dintre Crăciunescu şi Tudor. Am avertizat dinaintea partidei că va fi hoție, şi-a fost una mare. Îi cer șefului CCA să vină el personal la următoarele meciuri şi să ne bage mingea în poartă cum o vrea", a zbierat la final Claudiu Maior, viceprimarul din Târgu Mureș. Acesta a fost contrat de Constantin Dănilescu tocmai în parcarea stadionului. „Respectă-ne, că ești persoană publică!", i-a strigat din ușa autocarului directorul sportiv al dinamoviștilor, după care l-a pus pe Dănciulescu să arate o rană pe care o avea pe gambă, loc în care atacantul susține că a fost lovit de Ilyes la faza penalty-ului. ■

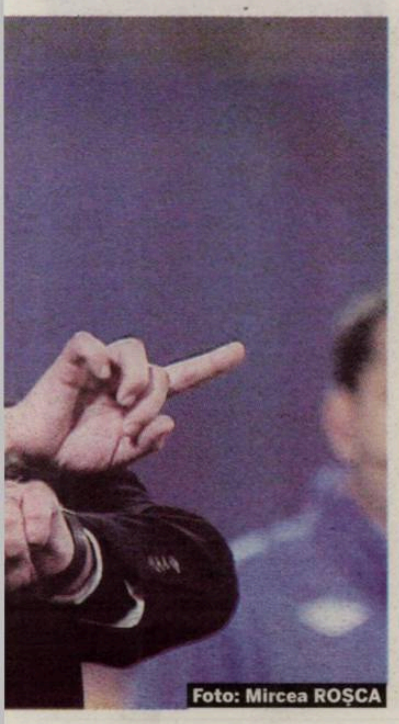

Foto: Mircea ROȘCA

BILANȚUL ANTRENORILOR CFR-ULUI ÎN LIGA I DUPĂ 18 MECIURI

Antrenor	Puncte	Procentaj
Ioan Andone	46	85%
Jorge Costa	39	72%
Cristiano Bergodi	36	66%
Andrea Mandorlini	35	64%
Dorinel Munteanu	30	55%
Toni Conceicao	30	55%
Aurel Șunda	24	44%
Alin Minteuan	22	40%

★ Ales Jindra (5 meciuri), Maurizio Trombetta (11) şi Sorin Cîrțu (9) nu au fost incluși în top

PROGRAM TV

ASTĂZI

17:30 / DIRECT
DIGI SPORT 2
Hochei: Steaua Rangers - HSC Csikszereda

19:05 / DIRECT
SPORT.RO
Informația

20:30 / DIRECT
ANTENA 1
Fotbal: Steaua - Voința Sibiu

21:00 / DIRECT
EUROSPORT 2
Snooker: Campionatul Circuitului Players Sheffield

23:00 / DIRECT
EUROSPORT
Călărie: Sărituri peste obstacole Londra

ProSport nu-și asumă răspunderea pentru eventualele schimbări operate între timp în program

ASTRA

CONCEICAO, FAVORIT LA ASTRA

Tibor Selymes a fost demis sâmbătă de la cârma primei echipe a Astrei după 0-1 cu CFR, dar tehnicianul nu va părăsi definitiv clubul. Patronul Ioan Niculae vrea să-l păstreze pe Selymes la Ploiești, unde să-i încredințeze destinele echipei a doua. În locul său, la prima echipă ar putea fi adus Antonio Conceicao. Directorul Mario Branco se va deplasa în Portugalia, unde va demara negocierile cu fostul tehnician al lui CFR și FC Brașov. **(Marian DIMA)**

SPORTUL

FERFELEA: „M-AM SĂTURAT"

Atacantul Sportului, **Viorel Ferfelea (foto)**, a declarat după remiza din ultima etapă, 2-2 cu Concordia Chiajna, că-și dorește să părăsească formația din Regie în pauza competițională. „Sunt de șapte ani și jumătate la Sportul. Am trecut prin toate. Sper din suflet ca acesta să fi fost ultimul meu meci aici. Mi-aș dori să merg la oricare altă formație, care își propune ceva mai mult decât evitarea retrogradării. Mi-ar plăcea și mie la o echipă care trage la cupele europene", a declarat Ferfelea. **(Marius GÎRLAȘIU)**

SPORTUL 2
Marcatori: '74 Lungu, 1-1; '90+1 Ferfelea, 2-1
Antrenor: Daniel Isăilă
Rezerve: 34. Ormenișan - 4. Secăreanu, 27. Rațiu, 21. N. Vasile
Schimbări: 14. Târnăcop ★★ (Chețan, '46), 17. Truță ★★ (V. Lazăr, '66), 22. Nistor (L. Dobre, '79)
Cartonașe galbene: Ghinga '13 și '70, D. Lung '56
Cartonaș roșu: Ghinga ' 70

CONCORDIA 2
Marcatori: '45+1 Mihalcea, 0-1; '90+3 Al. Radu, 2-2
Antrenor: Laurențiu Diniță
Rezerve: 29. Iancu - 5. A. Stoica, 20. S. Pană, 99. Bîra
Schimbări: 4. Vl. Munteanu ★★ (Iordache, '16), 8. V. Badea ★★ (Mihalcea, '68), 14. Al. Radu (Muzac, '77)
Cartonașe galbene: Chițu '28, P. Marin '66
Cartonașe roșii: -

Arbitru: Robert Dumitru ★ (Brașov);
Asistenți: Carmen Neagu ★★ (Oradea) și Eduard Dumitrescu ★★ (Pitești);
Stadion: Regie (București)
Spectatori: 200

JUCĂTORUL MECIULUI
FERFELEA ★★

★★★★★ Excelent ★★★★ Foarte bine ★★★ Bine ★★ Mediocru ★ Slab ■ Foarte slab

ANTRENORI DAȚI AFARĂ ÎN PRIMELE 18 ETAPE

Statistică: Răzvan TOMA

CONCORDIA

REGHECAMPF, ÎN LOCUL LUI DINIȚĂ

Diniță și-a dat demisia sâmbătă, iar președintele Concordiei, Mircea Minea, l-a numit antrenor pe Reghecampf: „Este o provocare pentru mine și sper să ajut echipa să se salveze de la retrogradare. Azi mă voi întâlni cu băieții ca să le comunic programul. Vor fi mai multe schimbări în rândul jucătorilor". **(Mircea DOMINTE)**

DEVORAȚI

Diniță și Selymes sunt ultimii tehnicieni dați afară din Liga I, unde se schimbă, în medie, un antrenor pe etapă!

Costin NEGRARU
costin.negraru@prosport.ro

În România, antrenoratul a devenit una dintre cele mai riscante îndeletniciri. Pentru curajoșii ce încă mai au dorința de a prelua o echipă la noi, sunt câteva lucruri pe care ar trebui să le cunoască înainte de a-și pune semnătura pe contracte.

Așadar, cum știi, ca antrenor, când ți se pregătește înlocuirea? Procedura prin care tehnicienii sunt făcuți praf în Liga I a devenit șablon. Traseul e simplu: vii la echipă, dacă nu ai ghinionul lui Lăcătuș la Craiova, stai pe bancă două-trei meciuri, dacă nu ești dat afară înainte de începerea campionatului, ca ibericul Vigo, iar la prima înfrângere apar nemulțumirile. E momentul în care omul cu bani dă de înțeles că nu-i mai place de tine: „Nu-l dau afară, îl las să se înece singur". Și antrenorul se va îneca, mai devreme sau mai târziu.

ÎL DAU AFARĂ, ÎL PUN LA LOC, ÎL DAU AFARĂ!

Cum în Liga I lumea se pregătește de vacanță, e momentul oportun pentru o privire aruncată în spate la schimbările de antrenori din cele aproape cinci luni pline de meciuri. Pentru prima data, Steaua nu mai e în top. A schimbat un antrenor, dar e eclipsată de alții. În plus, Steaua are și o altă „tactică": emoțiile încep când ți se spune că rămâi pe viață acolo.

Astra și Brașov nu au în comun doar doi patroni cu nume asemănătoare, ci și o grabă inexplicabilă de a-și goli băncile tehnice. În etapa a doua, Selymes, de la ploieșteni și Isăilă, de la ardeleni, au fost dați afară. Primii antrenori demiși, asta e. Orice lucru trebuie să aibă un început. Dar asta nu e tot. Cei doi s-au întors la echipe după câteva runde, doar ca să fie dați afară din nou.

Foto: Mircea ROȘCA

Foto: Bogdan IORDACHE

***UNIC** Selymes a reușit performața unică de a fi dat afară de două ori de la aceași echipă. De la Astra, ultimul lui club, a fost demis și Marius Șumudică (medalion)*

1
antrenor pe etapă
este media demiterilor de tehnicieni în Liga I în acest sezon

RECORDUL MONDIAL, LA MIOVENI

Că în România o echipă rămâne fără antrenor după fiecare etapă n-ar trebui să mire pe nimeni. Totuși, să schimbi cinci antrenori într-un tur de campionat e o realizare demnă de Cartea Recordurilor. A reușit-o nou-promovata Mioveni și suntem încă la jumătatea drumului și la al șaselea antrenor. Așteptăm cu entuziasm continuarea...

„PLEACĂ! BA NU, RĂMÂI!"

La „U" Cluj, Ionuț Badea voia să ducă echipa în Europa League. Până când mai marele Florian Walter s-a gândit că tehnicianul nu e chiar omul potrivit. L-a dat afară, ca după doar patru zile să se răzgândească. „Sunt mai fericit acum decât atunci când am semnat contractul cu «U»", declara entuziastul Badea spre amuzamentul tuturor. Și,, totuși, într-un fotbal ca al nostru sunt și antrenori liniștiți. Grigoraș, Pustai, Hizo și încă șapte colegi n-au avut încă emoții. Probabil că nu e o coincidență că primele cinci locuri în clasament sunt ocupate astăzi de echipe care au același antrenor de la începutul sezonului. ■

MOMENTE UNICE ÎN FOTBALUL ROMÂNESC

Lăcătuș, o noapte la Craiova
„Fiara" a fost antrenorul oltenilor timp de opt ore. Atât le-a luat fanilor să afle și să îl alunge din Bănie în 2004.

Vigo, un cantonament la Dinamo
Spaniolul spunea la venirea în România: „Voi sta mult aici!" „Mult" a însemnat doar perioada de pregătire, el plecând înainte de începerea campionatului.

Dorinel, litigiu mai lung decât mandatul la Steaua
O lună și jumătate a stat „Munti" în Ghencea, infinit mai puțin decât a durat procesul dintre el și Steaua pentru a-și recupera banii ce-i reveneau din contract.

Badea - și vechiul, și noul antrenor la „U" Cluj
În patru zile, Florian Walter a revenit asupra deciziei de a-l da afară pe Ionuț Badea și l-a reprimit pe banca echipei sale.

Bergodi, dat afară la pauză
Italianul și-a semnat practic sentința la Steaua când între două reprize i-a închis ușa vestiarului în nas patronului Gigi Becali.

Rocada mare și rocada mică
Selymes a fost dat afară de la Astra, unde îi luase locul lui Șumudică, s-a dus la Târgu Mureș, unde trebuia să ajungă Șumudică, oprit însă pe drum la Brașov, de unde Isăilă a plecat la Sportul!

„TENTATIVĂ DE CORUPȚIE!“

Adrian Porumboiu îl acuză pe Constantin Zotta că a încercat să „umble” la patru fotbaliști de la Vaslui înaintea meciului direct. Președintele Rapidului neagă vehement

Alex AMIRONOAIEI
alex.amironoaiei@prosport.ro
Victor STOICESCU
victor.stoicescu@prosport.ro

Un nou conflict de proporții este pe cale să izbucnească în fotbalul românesc. Aseară, cu două zile înainte de meciul dintre FC Vaslui și Rapid (mâine, ora 20:30, Digi Sport 1), Adrian Porumboiu (foto) l-a acuzat pe Constantin Zotta că a sunat patru fotbaliști de-ai săi pentru a le promite transferuri în străinătate sau în Giulești, totul pentru a le face meciul mai ușor alb-vișiniilor!

Jocul psihologic de dinaintea derby-ului de mâine dintre FC Vaslui și Rapid a început aseară. „Patru jucători mi-au spus într-o ședință că au fost sunați de Zotta pentru a le promite transferuri”, a fost bomba detonată de Adrian Porumboiu. Mai mult, principalul finanțator de la FC Vaslui susține că totul a fost planificat de președintele Rapidului împreună cu Răzvan Lucescu. De fapt, cei doi ar pune la cale, conform lui Porumboiu, totul de mai bine de o lună, atunci când giuleștenii au jucat la Varșovia. „Categoric a fost o tentativă de corupție. Nu vreau să spun ce jucători au fost contactați. Copos nu este implicat. Vom face o plângere la LPF!”, a atacat acesta.

ZOTTA: „MERG LA DNA!”

Replica lui Constantin Zotta nu s-a lăsat așteptată, președintele Rapidului infirmând categoric cele spuse de Porumboiu. „O să-l dau în judecată. Nu este nimic adevărat! Mă pufnește râsul, dar îi cunosc strategiile”, a izbucnit oficialul. Acesta promite că va merge la DNA pentru a primi stenograma conversațiilor pentru a-și demonstra lipsa de vinovăție. „Nu m-a concediat pe mine Adrian Porumboiu. Am plecat pentru că nu m-a plătit, mă judec cu el pentru asta”, a mai explicat Zotta. ■

Foto: Dan DUȚĂ

Categoric, vom face plângere la ligă, peste tot. Cum să suni un jucător advers în preajma unui asemenea meci!?
Adrian Porumboiu, finanțator FC Vaslui

Zotta este un pungaș. Mi-a povestit cum lua bani când era arbitru și cum aranja meciuri
Adrian Porumboiu, finanțator FC Vaslui

S-a trezit din somn, săracul! Adrian Porumboiu încearcă să creeze o presiune suplimentară
Constantin Zotta, președinte Rapid

Eu o să mă duc să fac o plângere la DNA, eu cer asta: aă fie scoase toate convorbirile! Nu am vorbit cu niciun jucător despre transferuri
Constantin Zotta, președinte Rapid

ECHIPĂ

DRĂGHIA, FAVORIT PENTRU VASLUI

Prezența lui Dani Coman în meciul de mâine, pe care Rapidul îl dispută împotriva Vasluiului (ora 20:30 Digi Sport), este pusă în continuare sub semnul întrebării. Portarul acuză dureri la spate și are capul bandajat. În condițiile în care Straton a dezamăgit cu PSV (1-2), Răzvan Lucescu se gândește serios să îl titularizeze pe tânărul Andrei Drăghia, cel care și-a făcut debutul în tricoul Rapidului, în Europa League, în meciul pierdut de giuleșteni pe terenul Legiei Varșovia (1-3). Altfel, moldovenii au și ei probleme la nivelul portarilor, lituanianul Cerniauskas neputând fi recuperat, iar buturile echipei antrenate de Viorel Hizo urmând să fie apărate de Claudiu Puia. (Alex AMIRONOAIEI)

PANDURII - CEAHLĂUL 1-1

FINAL TRIST

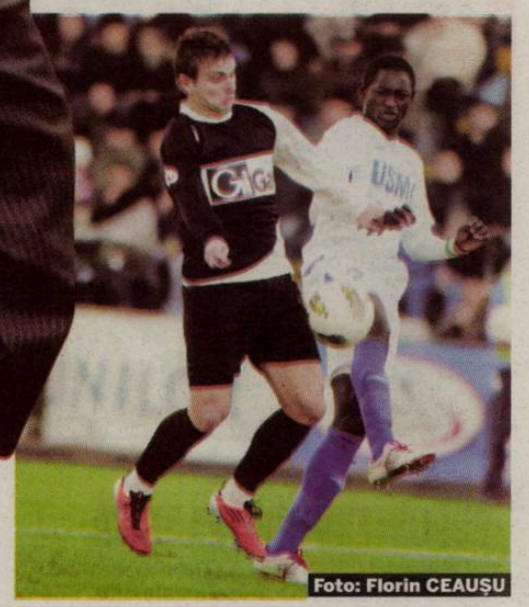
Foto: Florin CEAUȘU

Gorjenii și-au stricat singuri finalul unui an de poveste

Adrian IOSUB
adrian.iosub@prosport.ro

„Pandurii” s-au împiedicat tocmai la final și nu au reușit ieri decât o remiză, scor 1-1 cu Ceahlăul, în ultimul meci din 2011.

Când ești gata să închei poate cel mai bun an din istoria clubului, e musai s-o faci cu o victorie, și Pandurii știa mai bine decât oricine asta. Infernala „morișcă” a paselor s-a pus din nou în mișcare și până la urmă oaspeții au cedat, așa cum s-a întâmplat de cele mai multe ori în acest sezon. Voiculeț a prins un șut de zile mari din afara careului, Villadsen nu a putut decât să respingă în față și Maxim a împins mingea în poartă. Cardoso, Batin sau Chiricheș, aflat la ultimul joc pentru gorjeni înainte de transferul la Steaua, au trecut și ei pe lângă gol și oltenii păreau să fie în grafic. Numai că elevii lui Grigoraș parcă nu pot să scape de obiceiul de a-și „băga” singuri adversarii în joc. A fost nevoie doar de o clipă de neatenție, un contraatac fulger și o scăriță de efect a lui Bădescu și moldovenii reîntrau de nicăieri în meci.

OCAZII MULTE, ÎN ZADAR

Lipsa de atenție i-a obligat pe gorjeni să alerge apoi o repriză întreagă pentru punctele de care erau așa de siguri la un moment dat. În ciuda ocaziilor de ambele părți, nimic nu s-a mai întâmplat și „pandurii” și-au stricat singuri finalul unui an de poveste. ■

THRILLER PE CLUJ ARENA

Badea s-a întors la „U” după ce Walter l-a demis, dar suporterii îi cer să plece după 2-2 cu Mioveni

Vlad MĂCICĂȘAN
vlad.macicasan@prosport.ro

Greșeli de arbitraj, trei eliminări, un penalty acordat și două neacordate, răsturnări de scor și ratări incredibile pe final, într-o tensiune maximă. De toate a avut „U” Cluj – CS Mioveni, încheiat la egalitate, 2-2.

Ce meci mai ușor poate avea o echipă cu pretenții europene pe final de an, dacă nu unul cu o „lanternă” debusolată și care s-a mai și automutilat înaintea jocului, când și-a concediat vedetele echipei? Părea meciul perfect pentru redebutul lui Badea ca antrenor și pentru o iarnă liniștită. A fost însă un dezastru pentru clujeni.

ARBITRUL COJOCARU, ERORI ÎN LANȚ

Totul s-a ruinat pentru „U” când arbitrul Cojocaru l-a eliminat ușor pe Pele, după o intrare la Ionescu, iar până spre final, Mioveniul părea că vrea în Europa, iar „U”, ultima clasată. Matache, Niculescu și Grecu s-au făcut de râs când s-au lovit unul de altul, iar Ayza a marcat în poarta goală (39). Niculescu a lovit bara (48), iar apoi le-a făcut de două minute speranțe fanilor ce-i cereau demisia lui Badea, înscriind cu capul (54). Olteanu a refăcut însă imediat diferența (56), golul său fiind ca o lovitură în ficatul clujenilor. Cojocaru a dictat însă eronat un penalty pentru „U” și l-a eliminat pe Săndulescu, iar golul lui Niculescu i-a readus pe alb-negri în joc (71).

Finalul a fost nebun, cu Voicu eliminat greșit și scos de pe teren de stewarzi și cu atacuri disperate ale lui „U”, care n-a arătat pe finalul sezonului că ar avea potențial de Europa. ■

Foto: Alexandru HOJDA

EFECT

SUPORTERII CONTRAATACĂ

La inițiativa liderului suporterilor rapidiști, **Gigi Corsicanu' (foto)**, șefii galeriilor reprezentative din România se vor întâlni la jumătatea lunii ianuarie pentru a căuta o formă de protest comună împotriva „Legii Dragomir". „E timpul să ne întâlnim, pentru că nu am mai făcut-o de ani de zile la nivel național. Poate că a venit momentul să ne organizăm într-o ligă națională a suporterilor. Vom vedea cum vom protesta împotriva legii antihuliganism. Nu o vrem abolită, dar o vrem cu siguranță mai clară", a explicat Corsicanu'.

INTERDICȚIE
Astfel de imagini, cu torțe aprinse în tribunele românești, vor deveni doar amintire

Foto: Răzvan LUPICĂ

Foto: Răzvan LUPICĂ

PUBLICITATE

CITEȘTE PLAYBOY, EDIȚIA DIN DECEMBRIE
DIN 1999, CEA MAI CITITĂ REVISTĂ DE LIFESTYLE MASCULIN DIN ROMÂNIA

FĂRĂ FOC PE STADIOANE!

Legea antihuligani s-a înăsprit, noile reglementări vizând pedepse crescute și eliminarea completă a articolelor pirotehnice din arsenalul fanilor

Doru GHEORGHIU
doru.gheorghiu@prosport.ro

Contestată vehement de ultrași, Legea 4, cea a combaterii violenței în sport, a devenit de joi mai aspră. Propunerile de modificare a dispozițiilor acestor legi, făcute de deputatul PDL Alin Trășculescu, au trecut joi de Camera Deputaților.

Cu 235 de voturi pentru și doar unul împotrivă, legea antihuliganism, cunoscută mai popular sub denumirea de „Legea Dragomir", a fost amendată cu câteva modificări, care o fac chiar mai severă decât a fost până acum. Inspirate din dispozițiile legislative engleze, aceste modificări reglementează mărirea pedepselor cu închisoarea, dublarea cuantumului amenzilor, avize suplimentare care trebuie obținute de firmele de pază la stadioane și cursuri specializate pentru personalul de pază.

E APLICABILĂ?

De asemenea, o dispoziție importantă este aceea că acele persoane care au comis acte de huliganism la manifestările sportive și sunt recidiviste nu vor mai avea acces la meciuri, fiind obligate să se prezinte la secțiile de poliție pe perioada desfășurării partidelor. În fine, va fi pedepsită cu închisoare introducerea de materiale pirotehnice de orice fel pe stadioane, nu numai cele reglementate de Legea 4 în forma de până acum. Problemele legii antihuliganism vor fi însă reprezentate în continuare de aplicabilitatea ei, conform unuia dintre susținătorii proiectului, senatorul Cristian Țopescu: „Legea este bine formulată, numai că nu avem în continuare norme de aplicare. Ne trebuie, de asemenea, logistică pentru ca huliganii să fie chemați la secție pe timpul meciurilor". ■

OK! Să nu se mai intre cu materiale pirotehnice pe stadioane, dar nu o să înțeleg niciodată de ce nu avem voie cu steaguri sau cu tobe. O umbrelă, de pildă, e mult mai periculoasă

Gigi Corsicanu', lider galerie Rapid

ANGLIA / GRANZII DIN MANCHESTER S-AU DISTANȚAT ÎN PREMIER LEAGUE DUPĂ VICTORIILE DIN WEEKEND

CITY ȘI UNITED, CAP LA CAP

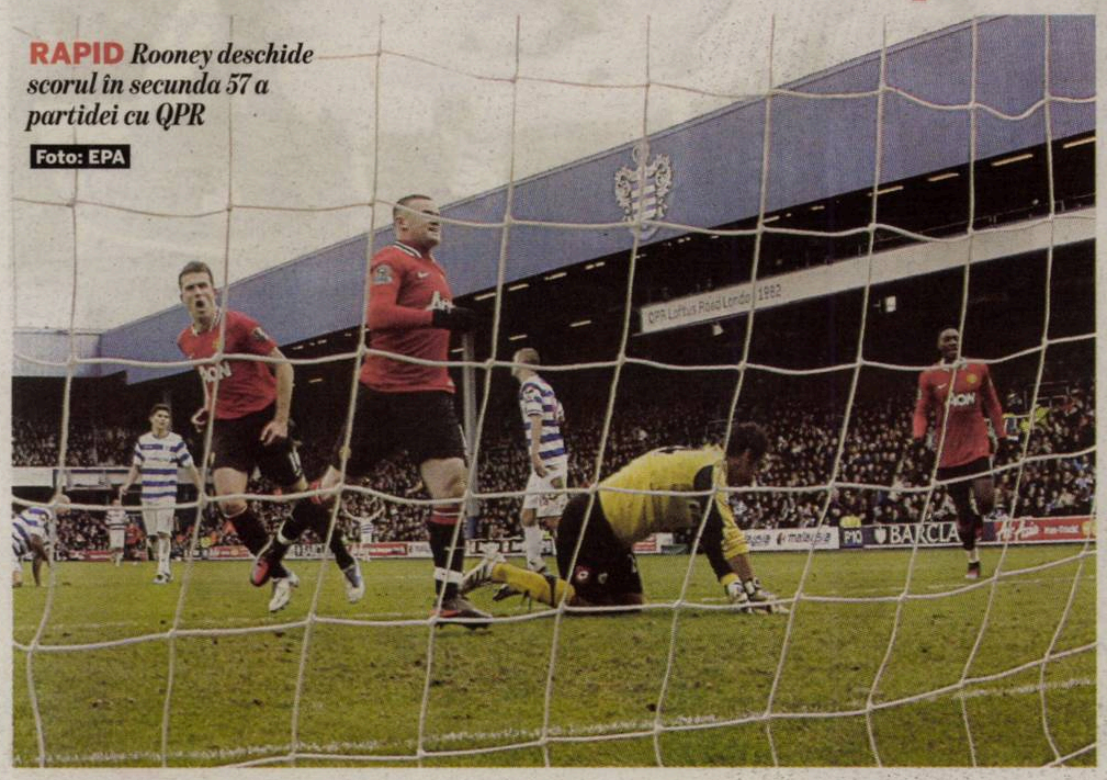

RAPID *Rooney deschide scorul în secunda 57 a partidei cu QPR*

Foto: EPA

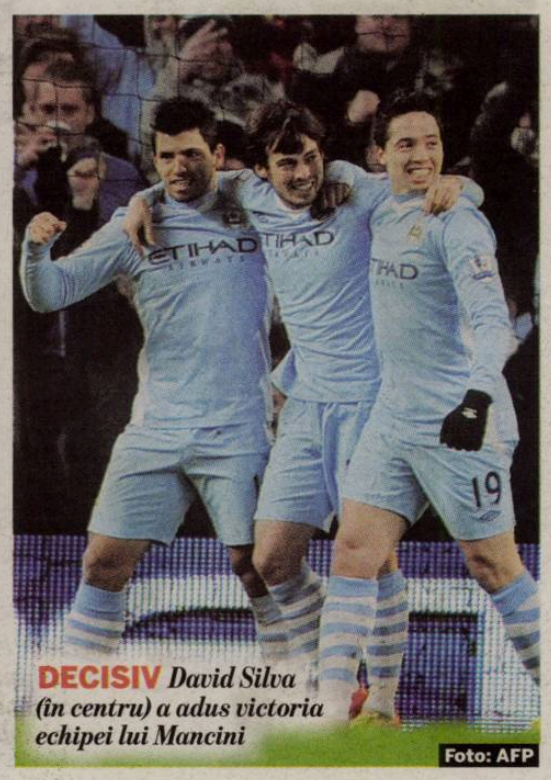

DECISIV *David Silva (în centru) a adus victoria echipei lui Mancini*

Foto: AFP

Manchester City s-a impus cu 1-0 în derby-ul cu Arsenal, oprind seria de opt meciuri consecutive fără înfrângere a „tunarilor"

Alex GHIURCĂU
alex.ghiurcau@prosport.ro

Manchester United a fost lider ieri în Premier League timp de câteva ore, după victoria cu 2-0 de pe terenul lui QPR! Succesul rivalilor de la City în fața lui Arsenal (1-0) i-a readus însă pe „cetățeni" în fruntea ierarhiei, iar eroul gazdelor a fost portarul Joe Hart (24 de ani).

Roberto Mancini a făcut trei schimbări în echipa care pierdea săptămâna trecută pe „Stamford Bridge" (1-2), iar Manchester City și Arsenal au oferit un spectacol pe cinste în etapa a 16-a a campionatului englez. Rând pe rând, Balotelli și Van Persie s-au întrecut în ratări, până la reușita lui David Silva (53), care a împins mingea în poarta goală după o fază lucrată inteligent de „SuperMario". Într-un final incendiar, în care City a avut și o bară (Zabaleta), Hart a devenit eroul gazdelor, când a respins providențial de sub bară șutul lui Vermaelen din minutul 90!

27
de șuturi
s-au expediat în derby-ul de aseară: 14 pentru City și 13 pentru Arsenal

UNITED ȚINE APROAPE

În condițiile în care Van Persie a fost șters, același Vermaelen a avut ultima șansă de egalare în prelungiri, dar belgianul a șutat puțin alături din marginea careului și a consfințit succesul echipei la care Pantilimon a fost doar rezervă. Chiar dacă a revenit pe primul loc, Manchester City simte în ceafă răsuflarea „diavolilor" de la United, aflați la doar două puncte în spate. După meciul contra lui QPR (2-0), scoțianul Sir Alex Ferguson le-a trasat obiectivul elevilor săi: „Trebuie să ne întoarcem pe primul loc până la Revelion! Dacă începem anul de pe locul 1, vom avea un retur mult îmbunătățit". ■

ADVERSAR / TWENTE A PIERDUT CONTACTUL CU ALKMAAR ȘI PSV ÎN FRUNTEA CLASAMENTULUI, DUPĂ ÎNFRÂNGEREA CU 3-2 PE TERENUL LUI FEYENOORD

PĂCĂLIȚI-L PE MIHAYLOV!

Twente a suferit a doua înfrângere în patru zile după ce portarul bulgar al viitoarei adversare a Stelei a greșit la două goluri din cele trei marcate de Guidetti (19 ani)

Foto: AFP

Alex GHIURCĂU
alex.ghiurcau@prosport.ro

Adversara Stelei din „16"-imile Europa League, Twente, a rămas pe locul 3 în Eredivisie după înfrângerea suferită ieri pe terenul lui Feyenoord (2-3).

Eroul partidei a fost suedezul **John Guidetti (medalion)**, un vârf de 19 ani împrumutat de la Manchester City, care i-a atras atenția lui Roberto Mancini prin trei goluri marcate la colțul scurt în poarta bulgarului **Nikolay Mihaylov (foto)**, rămas țintuit pe linia porții la două dintre cele trei reușite.

Twente a avut un meci de coșmar pe „De Kuip", unde elevii lui Co Adriaanse erau conduși cu 3-0 încă de la pauză! Feyenoord a ajuns la cinci meciuri consecutive fără înfrângere, iar eroul gazdelor a fost John Guidetti, fotbalist aflat sub proprietatea lui Manchester City, care a semnat cu „cetățenii" pe când avea doar 15 ani, deși era curtat de Inter, Lazio și AS Roma. Din cauza serviciului tatălui său, John și-a petrecut copilăria în Nairobi, capitala Kenyei, acolo unde și-a perfecționat tehnica și jocul în duelurile cu africanii mai mari decât el! Vara trecută, City l-a împrumutat la Feyenoord, unde Guidetti a erupt: are 12 goluri în 13 meciuri și l-a surprins ieri de trei ori pe portarul Mihaylov, pe care l-a executat de fiecare dată la colțul scurt! Twente a răspuns după pauză și a revenit prin golurile lui Chadli (56) și De Jong (66), dar „albroșiii" n-au mai avut benzină pentru final, astfel că s-au recunoscut învinși pentru doar a doua oară în acest sezon. ■

2,52
goluri pe meci
marchează Twente în campionat (43 de goluri în 17 etape)

ITALIA / „BRILIANT" FĂRĂ STRĂLUCIRE
Cu Adrian Mutu integralist, Cesena a fost învinsă pe teren propriu de Inter Milano, la care Cristian Chivu nici nu a fost reținut în lot. Singurul gol al meciului a fost înscris de fundașul Ranocchia (63), iar Mutu nu a putut face nimic pentru a evita înfrângerea: a șutat doar de două ori la poartă.

ITALIA / JUVENTUS RENUNȚĂ LA STRANIERI
Echipa antrenată de Antonio Conte, Juventus, a revenit pe primul loc în Serie A după 2-0 acasă cu Novara, iar „bianconerrii" au aliniat o formulă de start inedită, compusă din nu mai puțin de zece jucători italieni și un singur stranier, elvețianul Liecthsteiner.

COLUMBIA / DRAMĂ LA CALI
Cea mai titrată echipă din Columbia, America de Cali (13 titluri), a retrogradat pentru prima dată în istoria de 84 de ani a clubului, după ce a pierdut dramatic la penaltyuri (4-5, 2-2 după timpul regulamentar) barajul cu învingătoarea ligii secunde, Patriotas. America a fost finalistă a Copei Libertadores timp de trei sezoane consecutive, între 1985 și 1987.

CAMPIONATE EXTERNE ★ REZULTATE

ANGLIA et. 16 (38)

Blackburn Rovers - WBA 1-2
(Dann 72 / Morrison 52, Odemwingie 89)
★ Gabriel Tamaș a fost rezervă la oaspeți
Everton - Norwich 1-1
(Osman 82 / Holt 28)
Fulham - Bolton 2-0
(Dempsey 33, Ruiz 34)
Newcastle - Swansea City 0-0
Wigan Athletic - Chelsea 1-1
(Gomez 88 / Sturridge 59)
QPR - Manchester United 0-2
(Rooney 1, Carrick 56)
Wolverhampton - Stoke City 1-2
(Hunt 17 - pen. / Doyle 58 - aut., Crouch 70)
Aston Villa - Liverpool 0-2
(Bellamy 11, Skrtel 15)
Tottenham - Sunderland 1-0
(Pavlyuchenko 61)
Manchester City - Arsenal 1-0
(Silva 53)
★ Pantilimon a fost rezervă la gazde.
CLASAMENT: 1. MAN. CITY 41p, 2. Man. United 39p, 3. Tottenham 34p (15j)

SPANIA et. 17 (38)

Mallorca - Getafe 1-2
(Ramis 10 / Barrada 28 și 44)
Sporting Gijon - Espanyol 1-2
(Barral 60 / Bifouma 2, Sergio Garcia 84)
Athletic Bilbao - Real Zaragoza 2-1
(Susaeta 7, Toquero 87 / Ponzio 22 - pen.)
Sevilla - Real Madrid 2-6
(Navas 69, Negredo 90+1 / Cristiano Ronaldo 10, 41 și 85 - pen., Callejon 37, Di Maria 66, Altintop 89)
Atletico Madrid - Betis Sevilla 0-2
(Pozuelo 55, Santa Cruz 90)
Granada - Levante 2-1
(Siqueira 35 - pen., Gomez 45 / A. Kone 60)
Partidele Valencia - Malaga, Osasuna - Villarreal și Santander - Real Sociedad s-au disputat după încheierea ediției.
CLASAMENT: 1. REAL 40p, 2. Barcelona 37p, 3. Valencia 30p (15j)

GERMANIA et. 17 (34)

Bayern München - FC Köln 3-0
(Gomez 48, Alaba 63, Kroos 88)
★ Alex Ioniță nu a fost convocat la oaspeți
Vfl Wolfsburg - Vfb Stuttgart 1-0
(Polter 74)
Bayer Leverkusen - FC Nürnberg 0-3
(Didavi 8, Hegeler 22, Pekhart 73)
Hoffenheim - Hertha Berlin 1-1
(Salihovic 21 / Hubnik 90+1)
Hamburg SV - Augsburg 1-1
(Guerrero 66 / Oehrl 63)
Freiburg - Borussia Dortmund 1-4
(Rosenthal 35 / Lewandowski 7 și 70, Gündogan 43, Großkreutz 59)
★ Max Nicu nu a fost convocat la gazde
Schalke 04 - Werder Bremen 5-0
(Raul 16, 20 și 63, Papadopoulous 67, Huntelaar 70)
★ Ciprian Marica a intrat la Schalke în minutul 77
Kaiserslautern - Hannover 1-1
(Nemec 68 / Abdellaoue 13)
Borussia Mönchengladbach - Mainz 1-0
(Hermann 5)
CLASAMENT: 1. BAYERN 37p, 2. Dortmund 34p (+23), 3. Schalke 34p (+16)

ITALIA et. 15 (38)

Chievo - Cagliari 2-0
(Théréau 35, Sardo 57)
Fiorentina - Atalanta 2-2
(Gilardino 9, Jovetic 88 / Masiello 81, Denis 86)
AC Milan - Siena 2-0
(Nocerina 54, Ibrahimovic 64 - pen.)
Catania - Palermo 2-0
(Lodi 32, Maxi Lopez 61 - pen.)
Cesena - Inter 0-1
(Ranocchia 63)
★ Mutu a fost integralist la gazde, Chivu nu a prins lotul lui Inter fiind accidentat
Genoa - Bologna 2-1
(Rossi 39, Pratto 85 / Ramirez 51)
Juventus - Novara 2-0
(Pepe 4, Quagliarella 75)
Parma - Lecce 3-3
(Floccari 18 - pen., Pelle 86, Galloppa 90+2 / Di Michele 58 și 61, Cuadrado 77)
Partidele Lazio - Udinese și Napoli - AS Roma s-au terminat după închiderea ediției.
CLASAMENT: 1. JUVENTUS 33p, 2. AC Milan 31p, 3. Udinese 30p (14j)

FRANȚA et. 18 (38)

Brest - Auxerre 1-0
(Grougi 34 - pen.)
Caen - Nancy 1-2
(Nivet 60 - pen. / Karaboue 3, Sané 56)
★ Daniel Niculae a fost integralist la oaspeți
Dijon - St. Etienne 1-2
(Bauthéac 90+4 / Sinama Pongolle 16, Gradel 90+2)
★ Bănel Nicoliță a fost integralist la învingători
Marseille - Lorient 2-1
(Valbuena 84, B. Cheyrou 90+4 / I. Emeghara 77)
Montpellier - Toulouse 1-1
(Dernis 7 / Bengue 40)
Nice - Valenciennes 2-0
(Mounier 68 și 90+3)
Olympique Lyon - Evian Thonon 2-1
(Briand 35, Lisandro Lopez 71 / Sagbo 43)
Ajaccio - Rennes 1-0
(F. Diawara 83)
Bordeaux - Sochaux 1-0
(Sane 22)
Partida PSG - Lille s-a disputat după încheierea ediției.
CLASAMENT: 1. MONTPELLIER 37p, 2. PSG 36p (17j), 3. Lyon 35p

OLANDA et. 17 (34)

De Graafschap - RKC Walwijk 1-3, Heracles - Vitesse 0-1, Roda Kerkrade - Excelsior Rotterdam 7-0, NEC Nijmegen - VV Venlo 2-0, Groningen - Utrecht 1-0, Ajax Amsterdam - Den Haag 4-0, NAC Breda - AZ Alkmaar 2-1, Feyenoord - Twente 3-2, Heerenveen - PSV Eindhoven 1-5.
CLASAMENT: 1. AZ ALKMAAR 38p, 2. PSV Eindhoven 37p, 3. Twente 33p

BELGIA et. 18 (30)

Sint Truidense - Mechelen 0-0 (Accidentat, Denis Alibec a lipsit de la oaspeți), Zulte Waregem - RAEC Mons 2-3, Lierse - KV Kortrijk 2-0, Westerlo - Germinal Beerschot 3-1, Standard Liege - Racing Genk 0-0, Anderlecht - Lokeren 3-2
Partida Leuven - Club Brugge s-a disputat după închiderea ediției.
CLASAMENT: 1. ANDERLECHT 39p, 2. Club Brugge 34p, 3. Gent 33p (17j)

GRECIA et. 14 (30)

Levediakos - Ergotelis 0-1, Panathinaikos - Asteras Tripolis 3-1, Xanthi - Panionios 1-0, OFI Creta - Kerkyra 0-0 (Florin Lovin a fost înlocuit la oaspeți în minutul 60), Doxa Dramas - PAOK 0-2 (La PAOK, Ladislau Bölöni l-a folosit pe Costin Lazăr tot meciul), Aris - Panaitolikos 0-0, Atromitos - AEK Atena 1-0
Partida Olympiakos - PAS Giannina s-a disputat după închiderea ediției.
CLASAMENT: 1. OLYMPIACOS 30p, 2. Panathinaikos 29p (12j), 3. AEK Atena 28p

SCOȚIA et. 19 (33)

Aberdeen - Hibernian 1-0, Hearts - Dunfermline 4-0, Kilmarnock - Dundee United 1-1, Motherwell - St. Mirren 1-1, Glasgow Rangers - Inverness 2-1 (bolnav, Dorin Goian nu a prins lotul gazdelor), St. Johnstone - Celtic Glasgow 0-2.
CLASAMENT: 1. RANGERS 48p, 2. Celtic 44p, 3. Motherwell 34p

TURCIA et. 16 (34)

Orduspor - Galatasaray 0-2 (Bogdan Stancu a fost integralist la gazde), Ankaragücü - Gaziantepspor 0-0, Karabükspor - Mersin 3-5 (Florin Cernat a fost integralist la gazde și a marcat un gol în minutul 23, pasând decisiv și la prima reușită a meciului), Eskișehirspor - Kayserispor 1-0, Bursaspor - Antalyaspor 0-0, Istanbul B.B. - Sivasspor 1-1, Manisaspor - Gençlerbirligi 0-1, Samsunspor - Beșiktaș 1-1
Partida Fenerbahce - Trabzonspor s-a disputat după închiderea ediției.
CLASAMENT: 1. GALATASARAY 34p (+15), 2. Fenerbahce 34p (+10), 3. Beșiktaș 29p

PORTUGALIA et. 13 (30)

Benfica Lisabona - Rio Ave 5-1, Vitoria Guimaraes - Gil Vicente 1-1, FC Porto - Maritimo Funchal 2-0 (Cristi Săpunaru nu a fost convocat la gazde), Feirense - Uniao Leiria 2-1, Nacional - Vitoria Setubal 1-1, Pacos Ferreira - Beira Mar 0-3
Partida Academica - Sporting Lisabona s-a disputat după închiderea ediției, iar Olhanense - Braga se joacă astăzi.
CLASAMENT: 1. PORTO 33p (+24), 2. Benfica 33p (+19), 3. Sporting Lisabona 26p (12j)

GIMNASTICĂ

DE CE A REFUZAT NADIA SĂ POZEZE NUD ÎN PLAYBOY

Nadia Comăneci a fost intervievată recent de publicația germană Bild și pe o serie de teme mai delicate. Printre altele, „Zeița de la Montreal" a explicat și de ce a refuzat să devină protagonista unui pictorial în Playboy. „Am refuzat! Văd o mulțime de sportivi care pozează dezbrăcați. Să zicem că dacă sunt poze de bun gust, iar banii sunt folosiți pentru acte caritabile e OK. Dar eu nu sunt dispusă să fac asta. Oricum, cine ar dori să mă vadă pe mine goală?". Nadia a vorbit și despre presupusa relație cu Nicu Ceaușescu: „Nu e adevărat. Amândoi am lucrat la tineretul partidului comunist și ne-am întâlnit de câteva ori la petreceri. Nimic mai mult". **(Andrei PANAIT)**

HOCHEI / STEAUA – CIUC, AZI LA „FLAMAROPOL"

Azi, de la ora 17:30 (live DigiSport), la patinoarul „Mihai Flamaropol" din Capitală, va avea loc partida Steaua Rangers – HSC Miercurea Ciuc, contând pentru Liga Mol (ediția 2011 -2012). „Militarii" se află pe poziția a șaptea clasamentului, cu 30 de puncte, în timp ce hocheiștii ciucani sunt lideri, cu 63 de puncte. În cazul unei victorii, Steaua își sporește șansele de a prinde locul șase, ultimul care duce în play-off. **(Marius HUȚU)**.

RUGBY / „LUPII", BĂTUȚI ÎN ANGLIA DE WARRIORS

Selecționata „Lupii București" a pierdut meciul din etapa a patra din Amlin Challenge Cup, fiind învinsă la scor de Worcester Warriors, cu 57-13. Englezii au marcat nu mai puțin de nouă eseuri, românii reușind încercarea de onoare prin Valentin Popârlan. În următorul meci, programat între 13-15 ianuarie 2012, „Lupii" vor întâlni la București Stade Francais. **(Mirela BASESCU)**

BOX / VICTOR LUPO, ÎNVINS ÎN CANADA

Pugilistul român Victor Lupo (32 de ani) a fost învins în Quebec, la Pepsi Coliseum, de canadianul Antonin Decarie (decizie prin unanimitate) în meciul pentru centura WBC International la categoria semimijlocie. Victor are în palmares 19 victorii (9 KO), un egal și două eșecuri. **(Alexandru ENCIU)**

ATLETISM / CSM ONEȘTI A LUAT CAIMACUL

Într-un top al ANST, în care s-au luat în calcul medaliile și punctele obținute în anul competițional 2011, clubul CSM Onești, condus de Ingrid Istrate, a încheiat primul sezonul. „Suntem peste Dinamo și Steaua în această ierarhie. Un club care nu spunea nimic în trecut a ajuns să propună atleți senzaționali precum Mirela Lavric", a declarat oficialul Dorin Arădăvoaicei.

REZULTATE

POLO Superliga Națională. Al treilea turneu (Cluj). Etapa a 6-a (sâmbătă): Poli Cluj – Crișul 2-10, Sportul – CSM Digi 4-26, Steaua – Arad 12 -4, Dinamo – Rapid 15-3. **Etapa a 7-a (ieri):** Arad – Poli Cluj 9-7, Rapid – Sportul 8-7, Crișul – Steaua 3-12, CSM Digi – Dinamo 10-9

BASCHET Divizia A. Masculin, etapa 14-a. Sibiu – CSM București 72-100, Tg. Mureș – Rovinari 84-82, Craiova – CSM Oradea 63-87, CSU Ploiești – BC Timișoara 74-76, Mediaș – CSȘ Giurgiu 109-84, Miercurea Ciuc – CS Otopeni 99-95, Dinamo Mobitelco 91-94.

CM DE HANDBAL / SPANIA - DANEMARCA 24-18 ÎN FINALA MICĂ DISPUTATĂ LA SAO PAULO (BRAZILIA)

RECUNOȘTINȚĂ
Ibericele i-au mulțumit portarului Silvia Navarro pentru aportul decisiv la medalia de bronz

Foto: AFP

SPANIA JUBILEAZĂ

Spania, cu românca Mihaela Ciobanu în lot, a cucerit aseară medalia de bronz la Mondialul de handbal feminin, prima din istoria reprezentativei iberice

Marius HUȚU
marius.hutu@prosport.ro

Privită ca o națională în cădere, Spania pleacă cu tolba plină de la Mondialul din Brazilia, cu medaliile de bronz obținute în dauna Danemarcei, pe care a învins-o aseară, cu 24-18, în finala mică.

La Mondialul din 2007, România surclasa echipa Spaniei cu 29-18 și se califica între cele mai bune patru echipe ale lumii. La patru ani distanță, raportul de forțe între cele două naționale s-a schimbat radical în favoarea ibericelor. Spania a jucat la Sao Paulo a doua semifinală consecutivă de Campionat Mondial, iar la final s-a ales în premieră cu o poziție pe podium, după ce, în 2009, a pierdut meciul pentru locurile 3-4 în fața Norvegiei.

Înaintea turneului final din Brazilia, Spania nu primise foarte multe șanse de a accede în „careul de ași", mai ales că era privată și de prezența uneia dintre cele mai bune componente, pivotul Begona Fernandez. Nici debutul de CM nu le-a fost favorabil ibericelor, care au fost învinse clar de Rusia în prima fază a competiției. Și totuși, Spania a găsit resursele pentru a continua competiția la cel mai înalt nivel, iar când a intrat în faza meciurilor KO, a lovit fără milă. Rezistența echipei a fost asigurată de portarul lui Itxako, Silvia Navarro, în timp ce Marta Mangue a adus descătușarea în atac. Așa s-a întâmplat și aseară, în fața Danemarcei, națională care i-a rezistat doar 30 de minute (scor 9-9 la pauză). Actul secund a fost o demonstrație de handbal a Spaniei, iar cu medalia cucerită face o concurență tot mai serioasă mult mai titratei echipe masculine.

CIOBANU, MEDALIATĂ CU SPANIA

Revenită pe terenul de joc după ce la un moment dat luase decizia de a se retrage, Mihaela Ciobanu a prins lotul Spaniei pentru Brazilia, iar aseară a jubilat cu medalia la gât, după care a alergat și cu națională României în anii 90. Ciobanu n-a mai fost titulară în poarta ibericelor, cum a fost spre exemplu în 2008 la CE, unde a cucerit argintul, dar a strâns aproximativ o oră și jumătate de joc, suficient pentru a intra o dată în plus în istoria acestei reprezentative.

3
finale
a jucat Spania în acest ciclu olimpic, una de CE (2008, argint) și două de CM (2009, finala mică - locul 4; 2011 finala mică - locul 3)

ROMÂNIA, SUB ISLANDA

Naționala României a încheiat pe locul 13 la CM, rezultat care a consemnat a doua cea mai slabă clasare din istoria participărilor după prestația din 2001. Prima reprezentativă a terminat chiar și sub echipa Islandei, care a fost în premieră la un Mondial. Evoluția României a fost pusă pe seama absențelor din lot și a fondului redus de jucătoare valoroase din țară. FRH nu a părut foarte afectată de această clasare, din moment ce „echipa este încă în obiectiv" pentru accederea la JO de la Londra 2012. România a obținut calificarea în turneul preolimpic (25-27 mai) prin evoluția de la Euro 2010. Configurația grupei urma să se stabilească aseară, după finala Franța - Norvegia, terminată după închiderea ediției. ■

CLASAMENT FINAL

1-2.	Locurile s-au stabilit între Franța și Norvegia, după închiderea ediției	12.	Islanda
		13.	**ROMÂNIA**
3.	Spania	14.	Japonia
4.	Danemarca	15.	Olanda
5.	Brazilia	16.	Coasta de Fildeș
6.	Rusia	17.	Germania
7.	Croația	18.	Tunisia
8.	Angola	19.	Kazahstan
9.	Suedia	20.	Uruguay
10.	Muntenegru	21.	China
11.	Coreea de Sud	22.	Cuba
		23.	Argentina
		24.	Australia

6
meciuri
a disputat națională României la Campionatul Mondial din Brazilia. Bilanțul tricolorelor a fost dezamăgitor: trei înfrângeri, un egal și două victorii

DRUMUL SPRE FINALĂ

LUCIAN BUTE AWARD

Ward a câştigat finala Super Six contra lui Froch. Dacă ar lupta şi l-ar învinge pe american, un eventual succes ar fi pentru gălăţean ca un premiu fabulos

CINE STINGE LUMINA? *Ward (stanga) marşeaza pe aceeaşi atitudine arogantă, susţinând că Bute (medalion) e obligat să înfrunte mai întâi un boxer de calitate şi apoi să dea ochii cu el. Froch sau Direll i-ar putea fi oponenţi lui Mr Ko în primăvară*

Foto: AFP

Andru NENCIU
andru.nenciu@prosport.ro

De la câţiva metri de ringul din Atlantic City, Lucian Bute a scrutat cu ochi de vultur confruntarea dintre americanul Andre Ward şi britanicul Carl Froch. Finala Super Six a fost câştigată prin unanimitate de yankeul de culoare, cel care a unificat centurile WBA şi WBC la supermijlocie. Şi cum nestematele de pe „brâul" din piele IBF sunt ştanţate doar pe aripile gălăţeanului, 2012 ar putea aduce un meci la mare înălţime.

Aerul de superioritate care-l afişa Andre Ward (25-0) ar putea deveni în curând doar o atitudine dintr-un vechi repertoriu. Deşi a continuat să-l pună la colţ pe Mister KO şi la finele încleştării cu Froch, până şi presa din America îl percepe deja pe Bute ca un viitor adversar. „Când eu mă băteam în Super Six, el se relaxa înfruntând adversari slabi. Înainte de a intra în ring cu mine, Lucian ar trebui să se bată cu un adversar de top, nici n-ar merita banii", s-a umflat în pene Ward (27 de ani). „Era prea surescitat probabil după succesul de la Atlantic City", a comentat echipa lui Lucian, care şi-a manifestat satisfacţia că până şi mass-media din SUA îl propune pe gălăţean. Spre exemplu, „Bad Left Hook" a notat ieri că la uşa lui Ward ar putea bate o singură opţiune serioasă: Bute. „De departe, românul este cel mai valoros exponent al categoriei, deşi nu a pătruns în Super Six. Şi-a construit un portret solid în ultimii doi ani", a menţionat sursa citată.

Incertitudinea în privinţa unui meci Bute – Ward planează şi din cauza faptului că team-ul americanului din Oakland l-ar viza pe Mikkel Kessler, dar până atunci elevul lui Stephane Larouche şi-a reiterat dorinţa: „Mă duc după Ward oriunde! Şi la New York, şi la Oakland". Dacă s-ar perfecta duelul, iar la finele lui, Bute ar ieşi triumfător, succesul ar echivala nu numai cu unificarea centurilor la supermijlocie, ci şi cu un adevărat premiu pentru o carieră uluitoare. Totul sub umbrela unui titlu Lucian Bute AWard. ■

AU TĂCUT LA IMNUL ROMÂNIEI, DAR L-AU CÂNTAT PE CEL AL UNGARIEI!!

Naţionala de hochei a fost protagonista unui moment de neimaginat la un meci eveniment cu ţara vecină, scor 4-1

Andrei PANAIT
andrei.panait@prosport.ro

Hocheiul românesc continuă să scoată la iveală scene incredibile după ce juniorul Cosmin Marinescu a fost agresat de Ziua Naţională de trei colegi de echipă, de etnie maghiară. Conform cotidianului Libertatea, la meciul amical de vineri seara, dintre România şi Ungaria (scor 4-1), jucătorii noştri au preferat să tacă la imul ţării, dar l-au cântat pe cel al adversarilor.

Foto: LIBERTATEA

Un meci eveniment pentru prima reprezentativă, cel cu Ungaria, disputat pe patinoarul de la Miercurea Ciuc, a trecut în plan secund după momentele oferite de tricolori, atât la începutul meciului, cât şi la sfârşitul partidei. Naţionala a obţinut un succes istoric pentru hocheiul românesc din ultimul deceniu, scor 4-1, însă de neuitat vor rămâne şi reacţiile jucătorilor noştri de la intonarea imnurilor. „Din păcate, dacă în momentul în care se intona «Deşteaptă-te, române!», tot lotul României prezent pe gheaţă a ascultat în tăcere, când a venit rândul imnului maghiar, câţiva dintre jucătorii naţionalei noastre au cântat mai cu foc chiar decât oaspeţii serii!", susţine Libertatea. După intonarea celor două imnuri naţionale, reprezentaţii celor două echipe au cântat împreună cu sala şi imnul Ţinutului Secuiesc. De menţionat că la jocul de vineri cu Ungaria, România s-a bazat pe 24 de jucători de etnie maghiară din cei 26 care au fost convocaţi. ■

FOTBAL EXTERN

CM AL CLUBURILOR (FINALA) / SANTOS - BARCELONA 0-4

LIDERII LUMII

SUCCES
După ce a câștigat în premieră trofeul în 2009 cu argentinienii de la Estudiantes, Barça a repetat ieri performanța în fața brazilienilor de la Santos

Pe locul 3 la CM al Cluburilor s-a clasat gruparea qatareză Al Sadd, care a trecut la penalty-uri de japonezii de la Kashiwa Reysol

22 decembrie este data ultimului meci al Barcelonei din acest an, în returul din „16"-imile Cupei Spaniei, cu L'Hospitalet. În tur, Barça s-a impus cu 1-0

Echipa catalană a câștigat trofeul pentru a doua oară. Messi, autorul unei „duble", a egalat performanța coechipierului Pedro, din 2009

Foto: AFP

Mihai MOLNAR
mihai.molnar@prosport.ro

„Regele" Messi l-a pus la punct pe „uzurpatorul" Neymar, Barcelona a mai predat o lecție de fotbal. Cu ajutorul unei echipe braziliene care n-are în ADN lecția autobazei. Ieri, în finala CM al Cluburilor, echipa catalană a spulberat-o pe Santos, 4-0, și și-a îmbogățit muzeul cu încă un trofeu, al cincilea din acest an. Messi a egalat performanța lui Pedro din 2009 (a marcat în toate cele șase competiții), iar cu „dubla" de ieri a ajuns la 55 de reușite în acest an. Pentru Barcelona!

Finala așteptată de la CM al Cluburilor a avut și rezultatul așteptat. În afara lui Pele, care miza pe fosta sa echipă, **„Barça e mai bună, dar va câștiga Santos"**-, puțini credeau într-un alt deznodământ în duelul dintre campioana Europei și cea a Americii de Sud. Cu atât mai mult cu cât brazilienii nu știu, genetic, să facă faza defensivă. Iar când nu ai mingea (Barcelona a încheiat cu o posesie de **71%**), e mai greu să ataci. La Yokohama, echipa „blaugrana" a tranșat finala încă din primele 45 de minute, cu reușitele lui Messi (17), Xavi (24) și Fabregas (45). **„Prima repriză a fost excelentă. Am jucat ca niște mari artiști. Jucătorii mei au reușit să transpună pe teren ce și-au imaginat, iar rezultatul a demonstrat acest lucru. Messi a fost perfect"**, a explicat ulterior Guardiola, la conferința de presă.

MESSI. LEO MESSIX

Argentinianul a fost chiar protagonistul finalei. A deschis balul, cu o scăriță peste Cabral, goalkeeperul lui Santos, l-a condus (a fost cel mai periculos om al Barcelonei),

Foto: AFP

GOLURI MESSI 2011 (BARCELONA)

55 de goluri

31 în Primera
12 în Liga Campionilor
6 în Cupa Spaniei
3 în Supercupa Spaniei
1 în Supercupa Europei
2 în CM al Cluburilor

Foto: AFP

Al 13-lea trofeu (din 16 posibile) a însemnat CM al Cluburilor pentru Guardiola, la Barcelona, în doar trei ani și jumătate

apoi tot el l-a închis (cu reușita din minutul 84). Cu „dubla" din finală, Messi a ajuns la 55 de goluri pentru Barcelona, doar în acest sezon! Și l-a egalat pe coechipierul său Pedro, care în 2009 marca în toate cele șase competiții (câștigate atunci de Barcelona): campionat, Cupă, Supercupa Spaniei, Liga Campionilor, Supercupa Europei și CM al Cluburilor. În 2011, Barça a ratat Cupa Spaniei, dar își continuă marșul. **„Nu știu dacă Barcelona e invincibilă, dar e clar cea mai bună din lume. Azi (ieri, n.r.) ne-a dat o lecție"**, a completat Neymar, anihilat perfect de Puyol. Atacantul pe care tot Pele îl vede „peste Messi", pentru care se bat Barcelona, Real și Chelsea, a fost o umbră a vârfului care dinamitează defensivele perisabile din Brazilia și America de Sud. În fața unor apărători de top, n-a mișcat. ■

ÎNCURAJĂRI PENTRU VILLA

Fotbaliștii Barcelonei au ținut să-l îmbărbăteze pe coechipierul lor, Villa, accidentat grav în semifinala cu Al Sadd. Catalanii au ieșit pe teren cu tricouri albastre **(foto)** care purtau mesajul: „Putere multă, Guaje". După reușita sa, Fabregas a scris cu mâna cifra 7, numărul atacantului, iar la final, toți coechipierii, alături de antrenorul Guardiola, i-au dedicat victoria. Villa și-a fracturat tibia stângă în meciul cu Al Sadd (Qatar), din semifinalele CM al Cluburilor, și a revenit în Spania, urmând să fie operat astăzi. Cel mai probabil va sta în afara gazonului între patru și șase luni.

Nu ne simțim învinși. Nu e nicio rușine să pierzi în fața Barcelonei. Nu cred că o poate învinge cineva la ora actuală
Muricy Ramalho, antrenor Santos

Stilul nostru e același: să păstrăm mingea, să avem posesie cât mai mult. Cu Santos am făcut asta la perfecție
Leo Messi, atacant Barcelona

PRIMERA / SEVILLA - REAL MADRID 2-6

LIDERII SPANIEI

Cu 12 ore înainte de meciul Barcelonei din Japonia, Realul câștiga șefia în Primera, după un succes clar în Andaluzia (6-2!) și încă un hat-trick Ronaldo (foto).

După eșecul din „El Clasico", Mourinho le-a trasat o misiune clară elevilor săi: să încheie anul în fața Barței. Zis și făcut. În ultima etapă din acest an din Primera (a 17-a), „galacticii" au surclasat-o pe Sevilla pe teren propriu și au pus trei puncte avans față de marea rivală. Un succes facil, rezolvat până la pauză (3-0) cu o „dublă" Ronaldo (10, 41) și o reușită a lui Callejon (37). Eliminarea lui Pepe (44) le-a făcut mai mult rău celor de la Sevilla, care în repriza secundă au punctat de două ori, prin Navas (69) și Negredo (90+1), dar au încasat trei goluri! Unu de la Di Maria (66), unul de la Altintop (89), în premieră la Real, și încă unul de la Ronaldo (85, pen.). **Al cincilea hat-trick** pentru portughez, în acest sezon (20 de goluri în total). Și o concluzie, marca Ronaldo: **„Le-am închis gura contestatarilor. Cei ce mă critică n-au habar de fotbal!".** ■

Foto: AFP

43 de goluri a marcat Ronaldo în 2011, în Primera, cu unul mai mult decât recordul lui Messi (2010)

Biblioteca Județeană
MUREȘ

FĂ-ȚI ECHIPĂ ÎN LIGA PROSPORT!

Intră pe www.ligaprosport.ro, alege-ți echipa și jucătorii și fii cel mai tare manager!

Câștigă 10.000 EURO!

- Alege primul „11" și cea mai bună tactică pentru echipa ta, apoi fă schimbări în timpul meciurilor pentru a conserva scorul sau pentru a întoarce rezultatul.
- La decizii în timp real, transferă jucători, joacă meciuri oficiale sau partide amicale cu prietenii tăi și rezolvă toate problemele clubului tău de fotbal!
- Antrenează-ți zilnic echipa și asigură-te că ai bugetul necesar pentru transferuri, salariile jucătorilor, chiria stadionului și multe altele.
- Caută în fiecare ProSport de luni și vineri seria unică și adună bani ca să rezolvi problemele echipei tale! Primele 5 serii folosite zilnic îți aduc câte 1.500 de bani virtuali, iar următoarele câte 100.

LIGA PRO SPORT

Intră în Liga ProSport și câștigă 1.000 RON pe săptămână sau marele premiu de 10.000 de EURO!

ATENȚIE! Seriile unice sunt valide o săptămână de la data apariției în ziar.

SERIE UNICĂ:

LTC6KDDM

ORICE E POSIBIL ÎN LIGA PRO SPORT

REGULILE JOCULUI SUNT DISPONIBILE PE WWW.LIGAPROSPORT.RO

ÎMPUȘCAT LA REVOLUȚIE

2008

Este anul în care Tudor a arbitrat primul meci în Liga Campionilor: Barcelona – Basel, scor 1-1

Foto: Mircea ROȘCA

Nu se pune problema să mă consider a fi erou, pentru că am fost unul dintre sutele de mii care au luptat. Doar cei care și-au pierdut viața sunt eroi

Alexandru Tudor, arbitru FIFA

MĂRTURIE *Presa vremii a relatat la puțin timp după Revoluție momentele dificile prin care a trecut Alexandru Tudor*

Eroul de lîngă noi

DAN TUDOR A CÎȘTIGAT MECIUL VIEȚII

Telefonul este ocupat și iar ocupat, mai ceva ca la... centrala Televiziunii. Aceasă Televiziune către care, alături de mulți colegi ai săi de generație, se dăruise într-un suflet să o apere, în seara acelei de 22 Decembrie... În fine, prindem firul liber! Stabilim noi inițiativ, mai bine zis ceea la care îl vom vizita, întrucît abia părăsind spitalul, nu poate părăsi deocamdată și patul, înspăimîntat de la prima vedere : poate spulbera de vîrf castanilu, repentă reflex spre spate, poate cerul senin, neamputat cu nimic în cele mai bine de trei săptămîni în care asupra sa a planat negru pericolul amputării picioarelor, poate bucuria debordantă manifestă în cadrul colectivului sîn a ziua cînd a aflat că totul merge bine, că totul merită pentru a contribuie, fiecare în parte are toate la un loc la nevoie pentru. Ori, mai degrabă, urma de ecou pe care le-ar conferi tuturor faptele. Despre de la început tocmai ideea de eroism o refuză. „Sau, dacă dorești, înșeamnă că avem sute de mii de eroi printre noi. Fiindcă aripare din oamenii lesiți la strada în zilele alte puteau păți ce am păți eu. Dacă nu mai rău, precum sutele și sutele de tineri nelși de terorișți". A fost singurul moment în care privirea a părut că i se cufundă într-un abis de amoală... Dintă care a tele în irepotabila lor succesiune: „Am văzut elicopterul acela alb plecînd, mă rog, fugind. Apoi l-am zărit pe Ion Caramitru în fruntea unui grup mare, spunînd mulțimii că trebuie să meargă să apere Televiziunea, că acolo va fi „inima țării". Am mers, am stat cîteva ore, pînă ce am văzut armata instalîndu-se ferm pe poziții ; eine putea să întrevadă ce va urma ?... Între timp avă răspîndit vestea că se jefuiește Palatul Primăverii, că e nevoie de oameni să asigure paza. Am plecat într-acolo cu un prieten. Am stat pînă ne-am asigurat că am devenit de prisos, armata și oamenii din întîmpinări preluînd controlul. Spre seară ne-am întors la Televiziune, unde... totul începuse... înverșunată. Noaptea tîrziu am ajuns acasă, dar am revenit în zori pentru a ajuta soldații. După puțintă sănătoasă — le duceam apă, mîncare, muniții. Unul dintre ei, în Pista Aviatorilor, rămăsese fără cartușe. I-am adus cîteva cutii, el m-a rugat să-i încarc un rezervor. I l-am dat și... Cînd să revin sub adăpostul pe care mi-l găsisem, o rafală mi-a secerat picioarele. Am fost transportat la spitalul Colentina, unde am avut marea șansă să fiu îngrijit de doctorul Zaharia. Fost jucător de fotbal și dinsul, fiindcă am aflat să vă spun. Joc în echipa de juniori a

și rămînerea ei acolo putea aduce cangrenarea. A fost groaznic, dar a trecut, aceasta e lucrul important. Fizic m-a susținut doctorul Zaharia, mereu — o colegă de la liceul Caragiale, Andreea Butaș. Le mulțumesc amîndurora".

Și pot pe DAN TUDOR : Ca și tuturor celor ce ați făcut posibilă bucuria neștiviliță a victo-

Biblioteca Județeană MUREȘ TÂRGU MUREȘ

Arbitrul bucureștean Alexandru Tudor a fost rănit la ambele picioare în decembrie 1989

Mircea DOMINTE
mircea.dominte@prosport.ro

Nicu BĂDESCU
nicu.badescu@prosport.ro

Unul dintre cei mai apreciați arbitri români ai momentului, Alexandru Tudor (40 de ani), are în spate o istorie cunoscută mai puțin. Bucureșteanul a trăit momente cumplite la Revoluția din 1989, când o rafală de gloanțe i-a perforat ambele tibii și din această cauză a fost la un pas să-și piardă un picior.

Pe lista FIFA din 2001, Alexandru Tudor s-a apucat de arbitraj, pentru a rămâne pe terenul de fotbal, pe care a fost la un pas să-l abandoneze definitiv la numai 18 ani. În decembrie 1989 el era legitimat ca junior la Voința București, dar Revoluția i-a schimbat cursul vieții. Participant activ la evenimentele de atunci, Tudor a fost împușcat în ambele picioare, când se afla în apropierea actualei Piețe "Charles de Gaulle". "Împreună cu un prieten, încercam să mai ducem mâncare, apă sau muniții, soldaților care luptau pentru libertate. Unul dintre aceștia m-a rugat să-i încarc un rezervor de armă, dar după ce i l-am dat, o rafală de gloanțe a teroriștilor mi-a zdrobit ambele tibii", și-a amintit arbitrul.

LA UN PAS SĂ-ȘI PIARDĂ UN PICIOR

Ajuns la spital, doctorii i-au explicat că gloanțele care l-au lovit erau unele cu vârf crestat, unele concepute special pentru a distruge orice tip de țesut. "O bucată se oprise între un nerv și o arteră, iar situația era foarte grea. Dacă încercau să mi-o scoată, aveam mari șanse să paralizez la acel picior, iar dacă rămânea acolo s-ar fi putut cangrena și astfel riscam să mi se amputeze membrul. A fost greu, dar până la urmă s-a terminat cu bine", a completat Tudor.

SALVAT DE UN FOST FOTBALIST

Cariera de fotbalist nu și-a mai reluat-o, fiindcă recuperarea a durat șase luni, dar peste acest lucru a reușit să treacă cu ajutorul altui fost jucător de fotbal: doctorul Zaharia, cel care l-a îngrijit atât timp cât a stat pe patul de spital. "Domnului doctor îi sunt foarte recunoscător, fiindcă m-a susținut în totalitate și datorită lui pot alerga acum. Nu pot vorbi despre o recuperare completă, dar am reușit să revin pe terenul de fotbal, chiar dacă nu din postura de jucător", a explicat Tudor modul în care a trecut peste acel eveniment. ■

INVITAT LA CM 1990

Incidentele pe care le-a suferit în decembrie 1989, au avut și o părticică bună pentru Tudor. Astfel, el a fost invitat, alături de alți tineri care au luptat în Revoluție, să vadă din tribună două meciuri ale României de la Cupa Mondială din Italia, din vara lui 1990. "Nu mai știu cine m-a invitat, dar cert este că am fost prezent atât la Bari, la România – Camerun, cât și la Napoli, când am întâlnit Argentina", a declarat centralul bucureștean.

„REGRET CĂ N-AM MAI PUTUT JUCA"

Acum câțiva ani, Alexandru Tudor și-a exprimat părerea de rău fiindcă a fost nevoit să pună capăt carierei de fotbalist. „Îmi amintesc cu nostalgie de perioada în care jucam fotbal și spun sincer că mi-aș fi dorit să urmez cariera de jucător. Din păcate nu a fost să fie, dar trebuie să văd și partea bună, fiindcă sunt sigur că nu aș fi ajuns la același nivel pe care l-am atins ca arbitru", a spus arbitrul.

FOTBAL EXTERN

www.prosport.ro

Foto: EPA

CĂSĂTORIT CU UN SEX-SIMBOL

Soția lui Totti este Ilary Blasi (30 ani), fostă dansatoare, actriță și totodată un cunoscut model din Italia. După ce s-a căsătorit cu Francesco, Ilary a devenit un important personaj în media italiană, iar frumoasa parteneră a fotbalistului lucrează acum ca prezentatoare la postul TV Mediasat. Cei doi s-au căsătorit pe 19 iunie 2005, la Basilica Santa Maria din Arcoeli, iar primul lor copil, Cristian, s-a născut pe 6 noiembrie. Cei doi au și o fiică, Chanel, născută în 2007. Fotbalul este o afacere de familie pentru Francesco Totti, care este impresariat chiar de fratele său, Ricardo.

CARTE DE VIZITĂ

Nume:
Francesco Totti
Porecle:
„El Bimbo de Oro“,
„Il Capitano“
Data și locul nașterii:
27 septembrie 1976, Roma
Înălțime/greutate:
1,81 / 82 kg.
Post:
mijlocaș ofensiv / atacant
A jucat la:
AS Roma (1992 - prezent) - 619 meciuri / 262 de goluri
Meciuri / goluri la națională (1998 - 2006): 58 / 9
Trofee: Serie A (2000/2001), Supercupa Italiei (2001, 2007), Cupa Italiei (2007, 2008), UEFA Euro U21 (1996), CM 2006
Hobbyuri: jocurile pe PC, pokerul, motociclismul
Idol: Giuseppe Giannini (318 meciuri pentru AS Roma)
Calități: viziune excelentă a jocului, spirit de lider, fazele fixe, șutul de la distanță

RECORDURILE LUI TOTTI

- cel mai bun marcator din Serie A aflat în activitate: 207 goluri
- cel mai bun marcator all-time al Romei: 262 de goluri în toate competițiile
- cele mai multe apariții în tricoul Romei: 619
- a câștigat titlul de „Fotbalistul Anului“ în Italia de două ori: 2000 și 2003
- golgheter în Serie A în sezonul 2006/2007: 26 de goluri. A câștigat și Gheata de Aur în acel an

Totti este criticat degeaba de fani, eu îi înțeleg perfect supărarea. Suporterii vorbesc lucruri absurde despre profesionalismul lui Francesco, am citit lucruri incredibile! A făcut atât de multe pentru club, iar reproșurile primite pentru un penalty ratat l-au amărât foarte tare

Daniele De Rossi, mijlocaș AS Roma

ABONEAZĂ-TE LA PROSPORT!

★ „cumpăr prosport“ Prin SMS la 7533 (7€ fără tva) / 1 lună
★ Online: www.prosport.ro (VISA / MASTERCARD / VISA ELECTRON SAU MAESTRO)
★ Prin ordin de plată sau mandat poștal (vezi talonul »)
★ Acum abonamentele se pot plăti și la terminalele Zebrapay

Contravaloarea abonamentului se poate achita prin ordin de plată la orice bancă sau prin mandat poștal la orice oficiu poștal, în contul SC MEDIAFAX GROUP SA - RO43 INGB 0001 0081 9398 8920 deschis la ING BANK, sector 1, CUI: RO27189522. Prețul include TVA și taxele de distribuție. MEDIAFAX GROUP își asumă responsabilitatea trimiterii abonamentului către dumneavoastră. Eventualele erori în distribuție nu cad în sarcina noastră, dar trebuie semnalate imediat pe adresa **abonamente@mpg.ro.**

NUME ȘI PRENUME
ADRESA
TEL/FAX EMAIL

■ ProSport 1 lună 40 RON ■ ProSport 3 luni 95 RON ■ ProSport 6 luni 175 RON ■ ProSport 12 luni 340 RON

Completează talonul de mai sus, decupează-l și trimite-l împreună cu dovada plății pe adresa: Str. Aurel Vlaicu, nr. 62-66 - Departament Abonamente; prin fax: 0318.256.243 sau prin email: abonamente@mpg.ro. Abonamentele plătite până în data de 20 a lunii în curs, vor fi distribuite cu 1 a lunii următoare
■ Nu sunt de acord ca datele mele personale să fie incluse în baza de date cu cititorii produselor editate de MEDIAFAX GROUP, conform Legii 677/2001.

CARIERĂ / TOTTI A JUCAT, ÎN 19 ANI, PESTE 600 DE MECIURI LA ROMA

TOTTI, ÎN RĂZBOI CU FANII ROMEI

Nemulțumit că a fost apostrofat de suporteri după ratarea unui penalty în derby-ul cu Juventus (1-1), Totti a amenințat că va pleca de la AS Roma, dar și-a schimbat discursul după intervenția mai multor personalități din fotbalul italian

Alex GHIURCĂU
alex.ghiurcau@prosport.ro

Foto: EPA

Idolul tribunelor de pe Olimpico, Francesco Totti (35 de ani), a șocat lumea fotbalului săptămâna trecută, când a anunțat că se gândește să părăsească clubul căruia și-a dedicat cei 19 ani de carieră de până acum! Totul a început după derby-ul de luni cu Juventus (1-1), în care Totti a ratat un penalty decisiv care ar fi putut aduce toate punctele gazdelor și implicit revenirea în lupta pentru titlu. La finalul partidei, fanii l-au huiduit în premieră pe cel care până nu demult era „giallorossi"-lor, iar Totti a rămas cu un gust amar după manifestarea tribunelor. „Mă gândesc să plec. Îmi pare rău când aud anumite lucruri spuse de fani. Dacă ei au o problemă cu mine, nu văd de ce aș mai rămâne", a sunat anunțul-șoc făcut de Totti.

Timp de două zile, fotbalul din Roma a paralizat, în așteptarea unui deznodământ în cazul lui Totti, care la 48 de ore distanță de la anunțarea plecării și-a mai îmblânzit tonul: „Am fost înjurat pe străzile orașului, dar nu de fanii lui Lazio! Chiar dacă sunt trist și dezamăgit, vreau să calmez spiritele și să anunț pe toată lumea că nu plec nicăeri". Din câte se pare, directorul sportiv al clubului, Walter Sabatini, a avut o influență deosebită asupra deciziei lui Totti, pe care l-a convins că este mai bine să îngroape securea războiului cu fanii. „Francesco nu va pleca niciodată de la Roma, vrem să rămână aici pe viață. E bine că a spus ceea ce a simțit pe moment, dar aici este casa lui", a spus oficialul Romei în cursul dimineții de vineri. De altfel, în afară de Sabatini, foști colegi de-ai lui Totti, precum Marco Delvecchio sau Vincenzo Montella i-au telefonat decarului de 35 de ani și au încercat să-l întoarcă din drum! Momentan, Totti a cedat în fața rugăminților, dar prima fricțiune între el și suporteri a apărut, la aproape 20 de ani de la începerea uneia dintre cele mai captivante „povești de dragoste" din fotbal. Toată lumea așteaptă însă acum anunțul retragerii din activitate a lui „Il Capitano", cel mai strălucitor fotbalist din istoria de 84 de ani a clubului, care însă la 35 de ani nu se poate mândri decât cu cinci trofee cucerite cu AS Roma.

MILAN L-A OCHIT PRIMA!

Francesco Totti s-a născut pe 27 septembrie 1976, în cartierul Porto Metronia din Roma. Mama sa povestește că fiul său a luat contactul cu fotbalul încă de la vârsta de 10 luni, când era nedespărțit de mingea de fotbal. Odată cu trecerea anilor, talentul lui Francesco a devenit din ce în ce mai evident, iar la vârsta de 6 ani acesta juca deja în echipele de cartier ale copiilor de peste 10 ani! Primul club profesionist care i-a simțit potențialul a fost AC Milan, iar „diavolii" au încercat să-l ademenească în 1983. Mama lui Totti a refuzat însă propunerea: „Fiul meu nu va pleca niciodată de acasă! Cea mai mare dorință a lui este să joace pentru AS Roma". Iar în 1989, visul acestuia a devenit realitate, când a fost cooptat în programul de juniori al clubului capitolin și și-a început odiseea pe Olimpico. Debutul său la echipa mare s-a înregistrat pe 28 martie 1993, când Vujadin Boșkov l-a introdus după pauză în victoria cu Brescia (2-0). La 18 luni distanță, Totti marca primul său gol în tricoul „giallorossi"-lor, în remiza cu Foggia (1-1). ■

GOGOMANUL

Italianul a scris o carte în care povestește întâmplările amuzante din viața sa

Alex GHIURCĂU
aex.ghiurcau@osport.ro

Briliant ca fotbalist, Totti n-a impresionat niciodată prin inteligența sa. De-a lungul anilor, el a devenit ținta glumelor jurnaliștilor, cărora le-a oferit numeroase momente savuroase.

În 2003, Totti a dat lovitura cu un bestseller scris chiar de el (vândut în 480.000 de exemplare), în care a trecut în revistă cele mai amuzante glume făcute pe seama sa. Spre exemplu, atunci când mijlocașul italian a fost întrebat dacă este fidel motto-ului latin „Carpe Diem" („Trăiește clipa"), Totti a răspuns nonșalant: „Scuze, nu vorbesc engleza". Alt moment epic oferit de Totti a avut loc la o petrecere organizată de AS Roma. Îmbrăcat la costum, Francesco a fost dezamăgit când a citit la intrarea în local: „No smoking" („Nu se fumează"). Enervat, acesta i-a luat la rost pe oficialii clubului: „De ce nu mi-ați zis că nu avem voie să purtăm smoking?".

Giancarlo Palese, cel care a manageriat proiectul cărții lui Totti, a explicat de ce poveștile italianului au atât de mult succes: „Toată lumea e interesată de viața unui asemenea fotbalist. El face multe greșeli atunci când vorbește, dar are darul rar al autoironiei, poate râde de el însuși, iar asta-l face un personaj savuros". Deși nu are o inteligență sclipitoare, sufletul mare al lui Totti părea să-i fi cucerit definitiv pe fanii Romei. Totti a oferit o mostră a atașamentului său pentru echipă în 2002, când a refuzat să-și încaseze salariul timp de mai multe luni, din cauza problemelor financiare prin care trecea clubul. ■

FOTBAL EXTERN

Foto: MEDIAFAX

A JUCAT LA PATRU TURNEE FINALE

Cea mai mare performanță a lui Totti cu naționala Italiei este titlul mondial câștigat în 2006

Alex GHIURCĂU
alex.ghiurcauprosport.ro

Cariera lui Totti a fost încununată cu titlul mondial din 2006, când Italia a câștigat la penalty-uri în fața Franței.

Poate cel mai influent antrenor din cariera lui Totti a fost cehul Zdenek Zeman. Fidel unui foarte ofensiv modul 4-3-3, Zeman l-a responsabilizat pe Totti cu banderola de căpitan în 1998, într-un moment în care El Bimbo de Oro deja devenise cel mai important om din primul 11, cu 30 de goluri înscrise în mai puțin de două sezoane! Deși a fost ales „Cel mai bun tânăr fotbalist din Serie A" în sezonul 1998-1999, Totti nu a prins lotul pentru Cupa Mondială din Franța, unde Italia s-a oprit în sferturi. Sezonul 2000-2001 a fost însă momentul exploziei pentru Totti. Acesta a câștigat titlul cu AS Roma, a fost numit „fotbalistul anului" în Cizmă și a fost chiar nominalizat la Balonul de Aur. Ce a urmat este absolut firesc: convocarea în lotul Italiei pentru Euro 2000, unde a ajuns cu Squadra Azzura până în finală. Franța a învins atunci în prelungiri, dar Totti a fost desemnat „omul meciului" și a fost ales în echipa ideală a competiției. Următoarele turnee finale n-au mai fost însă așa de reușite pentru mijlocașul roman.

MASACRUL LUI MORENO

La CM 2002 din Japonia și Coreea de Sud, Totti a purtat tricoul cu numărul 10, dar aventura Italiei s-a încheiat încă din faza optimilor, când arbitrul Byron Moreno a pus serios umărul la calificarea coreenilor (2-1 după prelungiri). Acesta l-a eliminat pe Totti pentru o presupusă simulare în careu, dictând o eliminare controversată pentru echipa lui Trapattoni. „Este scandalos! Adevărul e că arbitrul ne-a vânat tot meciul și era hotărât să mă elimine", a declarat mijlocașul Romei după meci. Profitând de avantajul omului în plus, Coreea a marcat golul decisiv prin Ahn Jung Hwan, fotbalist la Perugia în acea vreme. Drept pedeapsă pentru golul său, Ahn a fost pus pe liber de clubul din Serie A chiar a doua zi!

8,6
milioane de euro
câștigă anual Totti din contractul cu AS Roma, scadent în 2014

Am gleznele umflate permanent pentru că sunt lovit prea des de fundașii adverși. Abia pot să joc weekend de weekend!
Francesco Totti, mijlocaș AS Roma

Internaționalul român Cristian Chivu a fost coleg la AS Roma cu Totti timp de patru sezoane, între 2003 și 2007

L-A SCUIPAT PE POULSEN

În 2004, la Campionatul European, a urmat un nou episod amar pentru Francesco Totti. El a rămas în memoria microbiștilor pentru faptul că l-a scuipat pe Christian Poulsen în remiza albă cu Danemarca din grupe, iar acel gest i-a atras suspendarea până în faza semifinalelor. Totti n-a apucat însă să mai joace la turneul din Portugalia. Fără el, Italia a părăsit rușinos competiția, încă din prima fază.

CEL MAI BUN PASATOR LA CM 2006

Aflat în recuperare după o accidentare care l-a ținut pe bară trei luni, Totti n-a făcut parte din echipa de bază a Italiei la Campionatul Mondial din 2006, dar a devenit în final cel mai bun pasator al competiției! Marcello Lippi l-a integrat încet-încet în planurile sale și l-a folosit în fiecare din cele șapte meciuri jucate în Germania, iar Totti a marcat din penalty golul decisiv al partidei din optimi cu Australia (1-0). După această competiție însă, Totti și-a anunțat retragerea de la echipa națională, deși Roberto Donadoni s-a rugat de el luni întregi să revină în reprezentativă, pentru turneul final al Euro 2008. „Vreau să mă dedic exclusiv echipei de club", și-a motivat Totti decizia. ■

PUBLICITATE
Happy Hours 777!
7% bonus, 7 ore pe zi, 7 zile pe săptămână al
BONUS REAL, FĂRĂ CONDIȚII!
CASA PARIURILOR

GORJ: 2 PÂRTII

Pârtia	Localizare	Lungime (m)
RÂNCA MEDIE	Baia de Fier	550
RÂNCA UȘOARĂ	Novaci	650

NEAMȚ: O PÂRTIE

Pârtia	Localizare	Lungime (m)
COZLA	Piatra-Neamț	965

COVASNA: O PÂRTIE

Pârtia	Localizare	Lungime (m)
SUGAȘ BĂI	Șugaș Băi	700

IAȘI: O PÂRTIE

Pârtia	Localizare	Lungime (m)
SĂRĂRIE	Iași	480

MUREȘ: O PÂRTIE

Pârtia	Localizare	Lungime (m)
ALUNIȘ	Sovata	1.100

MARAMUREȘ: 12 PÂRTII

Pârtia	Localizare	Lungime (m)
SUIOR 2	Baia Sprie	1.200
ICOANĂ 1	Cavnic	700
POIANA SOARELUI	Deseşti	350
ȘUIOR 1	Mogoșa	1.500
TELESCHI PRICOP	Borșa	închisă
TELESCHI	Borșa	643
TELESCAUN	Borșa	1.606
MOGOȘA	Mogoșa	2.200
ICOANĂ 2	Cavnic	800
BRAZI	Deseşti	250
CORA	Deseşti	730
ROATA	Cavnic	1.880

BRAȘOV: 19 PÂRTII

Pârtia	Localizare	Lungime (m)
ZĂNOAGA-SUB TELEFERIC	Bran-Poarta	620
ZĂNOAGA-VARIANTĂ	Bran-Poarta	660
LUPULUI	Poiana Braşov	2.860
STADION	Poiana Braşov	325
SULINAR	Poiana Braşov	2.500
DRUMUL ROȘU	Poiana Braşov	4.600
SUB TELEFERIC	Poiana Braşov	2.220
SUB TELEFERIC ICPAT	Poiana Braşov	495
RUIA	Poiana Braşov	540
BRADUL	Poiana Braşov	465
SLALOM	Poiana Braşov	550
KANZEL	Poiana Braşov	450
SUB TELEFERIC	Predeal	1.200
CLĂBUCEȚ	Predeal	2.100
COCOȘUL	Predeal	2.250
CLĂBUCEȚ VARIANTĂ	Predeal	790
CLĂBUCEȚ SOSIRE	Predeal	800
COCOȘ	Pârâul Rece	520
CHEILE GRĂDIȘTEI	Moieciu	470

ALBA: 8 PÂRTII

Pârtia	Localizare	Lungime (m)
VÂRTOP 1	Arieşeni	1.000
VÂRTOP 2	Arieşeni	430
CURMĂTURA 1	M. Șureanu	1.700
CURMĂTURA 2	M. Șureanu	650
CURMĂTURA 3	M. Șureanu	650
CURMĂTURA 4	M. Șureanu	800
ȘUREANU 1	M. Șureanu	600
ȘUREANU 2	M. Șureanu	1.200

HARGHITA: 21 PÂRTII

Pârtia	Localizare	Lungime (m)
CSIPIKE	Harghita Băi	275
LOBOGO	Homorod Băi	400
CSANGO	Valea Rece	450
ELOD	Sânmartin	310
KYBOGDAN	Praid	500
KOSSUTH	Harghita Băi	510
MIKLOS	Harghita Băi	388
GRECES	Izvorul Mureşului	380
TOLVAJOS	Mirecurea-Ciuc	480
ȘUMULEU	Miercurea-Ciuc	400
NAGY MIHALY	Mădăraș	850
KICSI MIHALY	Mădăraș	320
SUGO	Mădăraș	850
MĂGHERUȘ	Toplița	860
BRADUL	Toplița	1.000
CSATAVESZE	Pasul Bucin	1.149
HAVASBUCSIN	Pasul Bucin	1.149
PERANȚA	Borsec	680
VERȘFÉNY	Borsec	726
PRICHINDELUL	Borsec	814
TUȘNAD	Băile Tuşnad	342

CLUJ: 6 PÂRTII

Pârtia	Localizare	Lungime (m)
FELEACU	Feleacu	770
CODRII VLASINULUI	Vânători	720
BĂIȘOARA	Băişoara	1.200
BUSCAT 1	Muntele Băişorii	894
BUSCAT 2	Muntele Băişorii	423
BUSCAT 3	Muntele Băişorii	396

ROMÂNIA, PÂRTIEEE!

ProSport vă prezintă harta pârtiilor de schi din România. Avem 130 de pârtii cu o lungime de 116 kilometri, cât domeniul schiabil dintr-o stațiune austriacă

17 județe din țară se mândresc cu domeniu schiabil

Mirabela TIRON
mirabela.tiron@zf.ro

În România se poate schia în prezent pe 116 kilometri de pârtii din 17 județe, domeniul schiabil fiind cât o stațiune din Austria sau Franța, care nu dispune însă de aceleași facilități de schi. România are în acest moment 130 de pârtii de schi omologate, cele mai multe cu lungimi de până într-un kilometru, potrivit datelor transmise de Ministerul Dezvoltării Regionale și Turismului.

„NU AVEM TUNURI DE ZĂPADĂ PENTRU CĂ NU EXISTĂ SURSĂ DE APĂ“

Mihai Mezdrea, directorul executiv al companiei Telescaun Negreşti, care administrează pârtia Dealul Negru I cu o lungime de 3.000 de metri (3 kilometri) şi Dealul Negru II cu o lungime de 441 de metri din Vatra Dornei (județul Suceava), susține că în sezonul de iarnă de anul trecut au schiat pe cele două pârtii 23.000 de turişti, din care peste 90% români.

„Nu avem tunuri de zăpadă artificială pentru că în zonă nu există un pârâu sau o sursă de apă de la care să ne alimentăm. De aceea nu se poate schia acum“, a declarat Mihai Mezdrea. El susține că zona Vatra Dornei nu are infrastructura de schi şi nici munți ca în Austria, de aceea nu atrage turişti străini.

„Cred că este foarte greu să aducem turiştii străini pe pârtiile noastre pentru că nu există aceleași facilități de schi ca în străinătate. În Austria schiul nu este văzut ca o afacere cum se întâmplă la noi, ci ca o activitate care dezvoltă alte industrii, dacă ne gândim de exemplu la partea de cazare“, a spus el. Mezdrea susține că România are nevoie şi de o promovare a zonelor de schi din partea autorităților locale, nu doar de o promovare generală. Anul trecut compania Telescaun Negreşti a avut o cifră de afaceri de 1,48 milioane de lei (352.000 euro) şi un profit de 399.000 de lei (95.000 euro), la un număr de 22 de angajați, potrivit datelor de la Registrul Comerțului

DOMENIUL SCHIABIL DIN ROMÂNIA, CÂT O STAȚIUNE DIN AUSTRIA SAU FRANȚA

Tot domeniul schiabil din România este cât o stațiune din Austria. România nu are munți ca în Franța, Elveția, Austria sau Italia şi nici infrastructura de schi din stațiunile străine.

Spre comparație, o singură stațiune de schi din Franța sau Austria are peste 150 de kilometri de pârtie. De exemplu, în stațiunea Risoul din Franța sunt 180 de kilometri de pârtii şi funcționează 116 tunuri de zăpadă şi 50 de aparate de instalații de transport pe cablu. Un alt domeniu schiabil din Franța, Les 3 Valles, însumează circa 600 de kilometri de pârtii. Mai mult, landul Salzburg din Austria are 22 de regiuni de schi cu 1.700 kilometri de pârtii.

IMAGINE *Aşa se prezintă harta domeniului schiabil din România*

Pârtia	Localizare	Lungime (m)
BUCOVINA	Sucevița	neomologată
PARC	Vatra Dornei	1.400
CÎRLIBABA 1	Cîrlibaba	920
CÎRLIBABA 2	Cîrlibaba	dezafectată
DEALUL NEGRU	Vatra Dornei	3.000
ŞOIMUL	Gura Humorului	1.462
DEALUL NEGRU 1	Vatra Dornei	441
VEVERIȚA	Vatra Dornei	78

CARAŞ-SEVERIN: 10 PÂRTII

Pârtia	Localizare	Lungime (m)
BIRTA-VĂLIUG	Semenic	530
GOZNA	Semenic	530
GOZNUŞA	Muntele Semenic	500
CRUCEA DE BRAZI 1	Muntele Semenic	700
CRUCEA DE BRAZI 2	Muntele Semenic	530
SLALOM URIAŞ	Muntele Semenic	1.250
BORLOVA 1	Muntele Mic	816
BORLOVA 2	Muntele Mic	816
VALEA SOARELUI	Muntele Mic	1.020
NORDICA 1	Muntele Mic	960

ARAD: O PÂRTIE

Pârtia	Localizare	Lungime (m)
CIOACA	Moneasa	180

BIHOR: 2 PÂRTII

Pârtia	Localizare	Lungime (m)
HIDIŞEL	HidişeuldeJos	550
PIATRA GRĂITOARE	MunţiiBihor	188

PRAHOVA: 18 PÂRTII

Pârtia	Localizare	Lungime (m)
CAZACU VARIANTĂ	Azuga	285
SORICA	Azuga	2.100
AZUGA SUD	Azuga	770
LA STÂNĂ	Azuga	910
KALINDERU	Buşteni	1.500
CAZACU	Azuga	1.920
CARP	Sinaia	2.500
DRUMUL DE VARĂ	Sinaia	2.972
VALEA DORULUI - SUB TELESCAUN 2	Sinaia	804
VALEA DORULUI-VARIANTĂ	Sinaia	896
PAPAGAL	Sinaia	847
VALEADORULUI- SUB TELESCAUN 1	Sinaia	776
VALEA SOARELUI	Sinaia	1.191
SCĂNDURARI	Sinaia	506
ÎNCEPĂTORI	Sinaia	173
TÂRLE	Sinaia	950
LĂPTICI	Muntele Furnica	1.900
VALEA SOARELUI 2	Muntele Furnica	1.200

HUNEDOARA: 12 PÂRTII

Pârtia	Localizare	Lungime (m)
PLATOULSOARELUI	Straja	465
LUPULUI	Lupeni	519
CONSTANTINESCU	Lupeni	1.740
MUTU	Lupeni	540
SFÂNTU GHEORGHE	Lupeni	700
PASUL VULCAN	Vulcan	395
POIANA	Petroşani	425
TELESCAUN	Petroşani	320
A	Petroşani	320
B	Petroşani	1.200
C	Petroşani	250
EUROPARÂNG	Petroşani	350

SIBIU: 6 PÂRTII

Pârtia	Localizare	Lungime (m)
ONCEŞTI	Păltiniş	1.200
PÂRTIA A	Păltiniş	520
PÂRTIA B	Păltiniş	600
PÂRTIA C	Păltiniş	700
PÂRTIA D	Păltiniş	240
PÂRTIA E	Păltiniş	640

SURSA: MDRT-DGT-Serviciul Autorizare; date la 31 martie 2011

TOP 10 AL CELOR MAI LUNGI PÂRTII DIN ROMÂNIA

Lungime(m)	Nume pârtie	Administrator	Amplasare	Judeţ
4.600	DRUMUL ROŞU	Ana Teleferic	POIANA BRAŞOV	Braşov
3.000	DEALUL NEGRU	Telescaun Negreşti	VATRA DORNEI	Suceava
2.972	DRUMUL DE VARĂ	Primăria Sinaia	SINAIA	Prahova
2.860	LUPULUI	Ana Teleferic	POIANA BRAŞOV	Braşov
2.500	SULINAR	Ana Teleferic	POIANA BRAŞOV	Braşov
2.500	CARP	Primăria Sinaia	SINAIA	Prahova
2.250	COCOŞUL	Primăria Predeal	PREDEAL	Braşov
2.220	SUB TELEFERIC	Ana Teleferic	POIANABRAŞOV	Braşov
2.200	MOGOŞA	Direcţia Silvică Baia Mare	MOGOŞA	Maramureş
2.100	CLĂBUCET	Primăria Predeal	PREDEAL	Braşov

SURSA: MDRT

INTERES *Pârtiile Bradul (sus, Poiana Braşov) şi Clăbucet (Predeal) sunt printre cele mai căutate de către turişti*

Investiţiile austriecilor în infrastructura de schi se ridică la sute de milioane de euro. Ei au pariat pe piste nocturne, instalaţii de transport pe cablu, zăpadă artificială, pârtii comune cu Elveţia, şcoli atestate de schi, dar şi unităţi de cazare pentru turişti, dotate cu centre spa. În Austria sunt 22.000 de kilometri de pârtie şi aproape 800 de staţiuni montane. Numărul românilor care au călătorit în Austria anul trecut a fost în scădere cu 4,4%, până la 261.000 de persoane, potrivit Oficiului Naţional de Turism al Austriei în România.

4,6 KILOMETRI, CEA MAI LUNGĂ PÂRTIE DIN ŢARĂ, ADMINISTRATĂ DE GEORGE COPOS

Cea mai lungă pârtie din România are o lungime de 4,6 km şi este amplastă în Poiana Braşov. Este vorba de pârtia Drumul Roşu, administrată de Ana Teleferic, compania controlată de omul de afaceri George Copos.

În această staţiune a investit Copos 11 mil. euro în modernizarea şi dezvoltarea unui centru spa la unul dintre cele trei hoteluri pe care le are la munte. Poiana Braşov este singura staţiune de schi care atrage anual peste 3.000 de turişti englezi şi care a fost votată de către aceştia ca fiind cea mai ieftină destinaţie de schi din lume. Staţiunea montană are o capacitate de cazare de aproape 2.800 de locuri în hoteluri şi pensiuni, cele mai multe fiind clasificate la trei şi patru stele, potrivit datelor din baza de date a Ministerului Turismului.

A doua cea mai lungă pârtie din România este în Vatra Dornei (judeţul Suceava).

Pârtia Dealul Negru are 3 kilometri. Locul trei este ocupat de pârtia Drumul de Vară din Sinaia, cu o lungime de 2,9 kilometri, potrivit datelor de la Ministerul Turismului şi Dezvoltării Regionale.

INVESTIŢII DE 37,5 MIL. EURO ÎN INFRASTRUCTURA DE SCHI

Anul acesta Ministerul Dezvoltării Regionale şi Turismului a finanţat 12 proiecte de dezvoltare a infrastructurii turistice: schi, pentru care s-a alocat suma totală de 163,7 milioane de lei (37,5 milioane de euro), în judeţele Bihor, Braşov, Covasna, Hunedoara, Maramureş, Prahova, Suceava, Vâlcea.

În cadrul acestor proiecte s-au realizat 22 de pârtii de schi, dintre care 14 pârtii de schi reamenajate şi 8 pârtii de schi noi, 19 instalaţii de producere a zăpezii artificiale, o instalaţie nocturnă, 8 instalaţii de transport pe cablu, o trambulină K90, o pârtie de sanie.

„Ministerul Dezvoltării Regionale şi Turismului a investit masiv în ultimii ani în dezvoltarea infrastructurii turistice în mai multe domenii schiabile din ţară, mare parte din proiecte vizând staţiunile montane de pe Valea Prahovei, care vor găzdui Ediţia de iarnă a Festivalului Olimpic al Tineretului European (FOTE) din 2013", au transmis oficialii MDRT.

Ministerul a transmis că se fac investiţii în infrastructura de schi necesară organizării unei competiţii de talie olimpică pentru ca România să reintre în circuitul internaţional al sporturilor de iarnă. ■

PUBLICITATE

Anti-cancer!
CancerEx AHCC
✓ evită îmbolnăvirea de cancer a persoanelor sănătoase
✓ ajută la vindecarea bolnavilor de cancer
✓ creşte activitatea celulelor „killer"
✓ îmbunătăţeşte eficacitatea tratamentelor
✓ reduce efectele secundare ale chimioterapiei
Recomandat de medici renumiţi
29 de studii ştiinţifice susţin produsul
Garanţie 100% în cazul comenzilor directe
Preţ: 269 lei / 1 cutie de 60 capsule
Informaţii şi comenzi: 0742-141 072, 0764-902280, 0732-187 188, www.cancerex.ro
ÎN STOC! Farmaciile DONA
Sunaţi pentru adrese.

FOTBAL ÎN LAGĂR

ALB-NEGRU *În lagăr, sportul era colorat și de meciurile de box organizate pe un ring încropit ad-hoc. Echipamentul fotbaliștilor aducea mai mult cu cel al rugbiștilor din vremurile noastre*

În Primul Război Mondial, mai mulți internaționali englezi și scoțieni au fost închiși în lagărul civil de la Ruhleben, lângă Berlin. Aici au înființat o federație de fotbal și au organizat vreme de patru ani un campionat. ProSport vă prezintă amănunte surprinzătoare din acea perioadă

Cosmin STĂNILOIU
cosmin.staniloiu@prosport.ro

Erau cu toții peste 5 000. Bărbați, femei, copii, bătrâni. Englezi, scoțieni, galezi, câțiva irlandezi rătăciți și ei pe acolo. Fără altă vină decât cea a naționalității. Germanii i-au adunat și i-au închis la Ruhleben, într-un lagăr pentru civilii cetățeni ai aliaților.

Doar ce începuse războiul! Și-i prinsese pe toți în țara nemților, care, după ce i-au arestat, i-au închis pe un hipodrom. Vechile grajduri pentru cai erau acum barăci, la fel salonul de ceai și spațiile de sub marea tribună. Și se înghesuiau acolo, ordonat, facând cinste apartenenței lor imperiale cu supriorităte și indiferență, simulate cu grație. Părea că nu le pasă de nimic și așa a apărut prima prăvălie: cismăria din Baraca 4. În aceeași zi, J.H. Platford a deschis o bibliotecă cu 89 de volume, în Baraca 1. În prima săptămână exista o tutungerie, o tipografie și un Comitet de Organizare.

MAI ÎNTÂI FEDERAȚIE

Tot în Baraca 1 își avea sediul și Ruhleben Football Association. Pe Fred Petland, președintele, îl ridicaseră din birourile Federației Germane de Fotbal. Fusese angajat antrenor al selecționatei olimpice de la Berlin, după ce jucase până cu un an înainte mai bine de 200 de jocuri în campionatul englez. Și l-au săltat fără să le pese, i-au zis că avusese timp să plece din țară, trebuia să o fi făcut. Cu Sam Wolstenholme fusese coechipier în 1905 în naționala Albionului. Pe Steve Bloomer îl știa toată lumea. Primul mare idol englez. În 1907 stabilise recordul de selecții în naționala Angliei, 23 de meciuri, în care marcase 28 de goluri. Războiul l-a prins antrenor la Britannia Berlin, de acolo l-au ridicat nemții. Avea de acum peste 40 de ani, dar nu uitase nimic din ce știuse în tinerețe, în fața porții. Mai erau și alții prin lagăr și au avut noroc că locul era mare. Așa și-au făcut și un teren de football, și unul de cricket, și vreo trei de tennis. Având federație, echipele s-au format rapid, iar campionatul s-a organizat imediat.

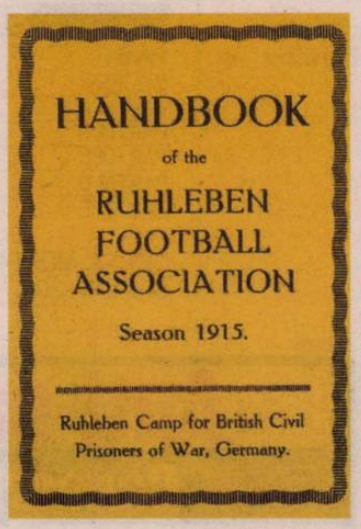

TOTTENHAM, PRIMA CAMPIOANĂ

În noiembrie 1914, prima ediție de campionat de la Ruhleben se încheia cu victoria echipei care se numea Tottenham XI. Steve Bloomer, un fel de David Beckham al începutului de secol 20 în Anglia, se număra printre învingători. Finala, la care au asistat mai mult de 1000 de spectatori, s-a jucat contra lui Oldham XI. Erau mulți foști internaționali de renume închiși la Ruhleben. Scoțianul John Cameron, care jucase la Tottenham până în 1907, cucerind ca jucător o Cupă a Angliei, printre ei.

ANGLIA VS. „RESTUL LUMII"

Meciul care a rămas însă în istoria celor închiși în campusul din estul Berlinului avea să se dispute între o formație a

englezilor și una a „restului lumii". De fapt, au fost mai multe astfel de partide, englezii câștigând mereu, dar rivalitatea aceasta a căpătat notorietate și a rămas în memoria tuturor celor închiși la Ruhleben. Cu Bloomer căpitan și marcator a două goluri, Anglia a câștigat cu 4-2 disputa de pe 5 mai 1915. Pe ceilalți i-a condus din teren Cameron. Există și o foaie oficială a meciului, în care sunt trecute echipele și arbitrul, precum și ora de start: 16:30. Printre jucători, Fred Spiksley, John Brearley, dar și fostul internațional german Edwin Dutton, născut în Anglia dar crescut de la 5 ani în Germania, unde tatăl său formase prima echipă profesionistă de fotbal.

S-au mai păstrat dovezi, inclusiv fotografii, de la meciul de adio al lui Steve Bloomer, în martie 1918. Acesta avea să fie eliberat din lagăr la câteva zile după partidă.

PETLAND, MANAGER DE SUCCES

Cea mai cunoscută figură de la Ruhleben a fost, fără îndoială, Fred Petland. Avea 31 de ani când a sosit în lagăr, pe care l-a părăsit abia la finalul războiului, în 1918. El a inițiat organizarea Federației și de asemenea a jucat în echipa Angliei și în campionatul de la Ruhleben.

După război, a cunoscut succesul ca manager în Spania, unde a antrenat pe Athletic Bilbao, Atletico Madrid, Racing de Santander și Real Oviedo. La Bilbao, a cucerit Cupa Spaniei în 1923, 1930, 1931, 1932 și 1933. De asemenea, titlul de campion în 1930, la a doua ediție, apoi în 1931, în 1932 și 1933 terminând cu formația bască pe locul al doilea. Practic, a construit la Athletic prima mare formație din istoria fotbalului spaniol. ■

INTERNATIONAL MATCH.

THURSDAY, MAY, 13TH, 1915. KICK OFF AT 4.30 P.M.

IRELAND V. SCOTLAND & THE COLONIES.

IRELAND (WHITES)		SCOTLAND & COLONIES. (BLUE & WHITES)
T.S. McGRAW	FULL BACK.	L.R. ALSTON
R.M. SMYLLIE	RIGHT WING	W.L. SOUNDY
W.O'K. MALONEY	RIGHT CENTRE	J.T. CAMPBELL
N. CORRUTHERS	LEFT CENTRE	J. MORESBY-WHITE CAPT
S. NEWMAN	LEFT WING	A.C. NICOLL
R.L.E.E.	STAND OFF HALF	J.M. DICKSON
P. GREENWOOD	SCRUM HALF	A. BELMONT
J. MOLLOY, CAPT.	FORWARDS	A.W. RANKIN
J. RITCHIE		L.K. WHITE
A.G. BUCKLEY		M.M. SWIFT
L. HENRY		D.F. GORDON
H. KENNEDY		R.F. KINDERSLEY
R. SAUL		A. Van der VORD
A. KNIGHT		A. MOLL
F. GREEN		A.N. OTHER

REFEREE: I.T. EVANS (WALES)
LINESMEN: HERBERT SMITH (ENGLAND), E.J. DAVIS, (WALES)

PRO SPORT Fondat 1997; ISSN 1453-3707
BRAT Tirajul ProSport este certificat de Biroul Român de Audit al Tirajelor
Tipar: coprint
Telefon: 031.825.1028; **Fax:** 031.825.1036
www.coprint.ro

Redactor-șef:	Dan Filoti	Fotbal intern:	Iulian Vâlvoiu	Director general:	Orlando Nicoară	Producție:	Rodica Ghenciu
Redactori-șefi adjuncți:	Florin Caramavrov, Lucian Lipovan	Reporteri speciali:	Alexandru Enciu	Director editorial:	Cristian Dimitriu	Distribuție:	Dan Apostolache
		Ligi inferioare:	Daniel Remeș	Publisher:	Daniela Radu	Financiar:	Sorin Dinu
Senior editor:	Alin Buzărin	Fotbal extern:	Robert Vătafu	Marketing:	Daniela Șerban	HR:	Elena Șerban
Editorialist:	Matei Udrea	Sporturi:	Andru Nenciu	Cercetare:	Daniel Secarea	IT:	Codruța Sederias
		Foto:	Alexandru Hojda	Dezvoltare:	Cosmin Ghinea	Administrativ:	Sorin Cârciu
		Art director:	Alexandru Popescu	Prelucrare imagine:	Iulian Popa		
		Online:	Cosmin Boghiu	Foto:	Marius Smădu		
		Organizare:	Ionuț Tichieru				

Brand Manager:	Lucian Cotreanți
Sales Manager:	Luiza Dobre 0318.256.317
	Vlad Florea 0318.256.234
Sales Manager Clienti Directi:	Florin Pleșea 0318.256.232
Traffic manager:	Marina Moraru 0318.256.240

Redacție: București, Str. Aurel Vlaicu, nr. 62-64. Telefon: 031.825.7300; Fax: 031.825.7385; **Abonamente:** 0318.256.242/244/332, Fax:0318.256.243
Trimiteți opiniile dumneavoastră la dialog@prosport.ro

PREMIILE PRO SPORT 2011

Mă bucur că cititorii voştri m-au votat cel mai bun fotbalist al anului 2010! Deşi e un premiu individual, acest trofeu e câştigat de fapt de toată echipa, de toţi băieţii cu care muncesc zi de zi. Aşa că le mulţumim tuturor românilor!

Xavi, cel mai bun fotbalist din lume in 2010

ANTRENORUL ANULUI

Mircea Lucescu	Dorinel Munteanu
Radu Voina	Cristi Pustai
Dan Petrescu	Dan Podeanu
Ladislau Bölöni	Petre Grigoraş
Cosmin Olăroiu	Liviu Ciobotariu

CEL MAI BUN STRĂIN DIN LIGA I

Wesley	Pablo Brandan
Weldon Andrade	Rui Duarte
Ricardo Cadu	Vladimir Bozovic
Marcos Antonio	Amadou Sougou
Adailton	Novak Martinovic

SPORTIVUL ANULUI

Lucian Bute	Daniela Dodean
Anca Măroiu	Elizabeta Samara
Loredana Dinu	Monica Niculescu
Simona Alexandru	Horia Tecău
Ana-Maria Brânză	Marius Tincu

CEL MAI BUN FOTBALIST DIN LIGA A II-A

Rover Cârstea	Daniel Florea
Dorin Goga	Alexandru Curtean
Vlad Rusu	Laszlo Sepsi
Daniel Opriţa	Cristinel Gafiţa
Sorin Chiţu	Cristian Cristea

CEL MAI BUN ROMÂN DIN LIGA I

Gabriel Torje	Liviu Antal
Ovidiu Herea	Gabi Mureşan
Ciprian Tătăruşanu	Lucian Sânmărtean
Marius Niculae	Costin Curelea
Ionel Dănciulescu	Daniel Pancu

STRANIERUL ANULUI

Cristian Chivu	Gigel Bucur
Răzvan Raţ	Cristi Săpunaru
Gabriel Torje	Radu Ştefan
Dacian Varga	Costin Lazăr
Dorin Goian	Mirel Rădoi

PREMIUL PENTRU INTREAGA ACTIVITATE

Emeric Ienei	Anghel Iordănescu
Gabriela Szabo	Ion Ţiriac
Ilie Năstase	Helmut Duckadam
Elisabeta Lipă	Ivan Patzaichin
Cornel Dinu	Constantina Diţă

CEL MAI BUN FOTBALIST DIN LUME

Lionel Messi	Cesc Fabregas
Cristiano Ronaldo	Andres Iniesta
Xavi	Sergio Aguero
Iker Casillas	Falcao
Wayne Rooney	Wesley Sneijder

VOTEAZĂ-I PE CEI MAI BUNI DINTRE CEI MAI BUNI!

VOT PRIN SMS

TRIMITE OPŢIUNILE TALE LA 1813*

(ex. Petrescu, Torje, Wesley, Rat, Bute, Szabo, Oprita, Xavi)

* număr cu tarif normal, valabil în reţelele Orange, Vodafone şi Cosmote

VOT PRIN TALON

Completează talonul cu datele personale şi cu opţiunile tale şi trimite-l la **Str. A. Vlaicu 62-66, sect. 2, Bucureşti. Data limită a poştei este 23 decembrie**

VOT ONLINE

Votează online pe **prosport.ro**
Intră pe **www.facebook.com/prosport.ro**
şi dă LIKE la pozele aleşilor tăi

NUME:

PRENUME:

LOCALITATE:

TEL.:

E-MAIL:

Prin participarea la scrutinul „Premiile ProSport 2011" cetăţenii îşi dau consimţământul ca datele lor de identificare să intre în baza de date a organizatorului, conform legii 677-2001, acestea putând fi folosite pentru activităţile de marketing ale acestuia şi îşi asumă cunoaşterea şi respectarea regulamentului de desfăşurare a scrutinului, disponibil pe www.prosport.ro.

ANTRENORUL ANULUI

STRANIERUL ANULUI

ROMÂN DIN LIGA I

STRĂIN DIN LIGA I

SPORTIVUL ANULUI

FOTBALIST LIGA A II-A

ÎNTREAGA ACTIVITATE

CEL MAI BUN DIN LUME

SUSȚINERE
Calendarul a fost realizat pentru a doua oară consecutiv cu ajutorul firmei Romstal, la inițiativa lui Beatrice Romanescu (foto stânga, în negru)

„TOATĂ LUMEA E STÂNGACE“

Cristinel Romanescu spune că fetele s-au fâstâcit la shootingul foto. Rezultatul... excelent

Andru NENCIU
andru.nenciu@prosport.ro

Cristinel Romanescu, președintele Federației Tomâne de Tenis de Masă, le-a convocat pe fetele din lotul național la un inedit open. Cel în care n-a mai contat serviciul sau returul. Ci doar efectul! Rezultat dintr-o întâlnire la Izvorani, în fața blițului cunscutului fotograf Marius Bărăgan.

Domnule Romanescu, tenis de masă sau ping pong?

Noi, practicanții de tenis de masă, când auzim că se etichetează sportul drept ping-pong, ne gândim mai mult la amatori, la jucătorii mai puțin instruiți. Tenisul de masă e perceput ca unul jucat de profesioniști. Pe mine nu mă deranjează nici această percepție de ping-pong... dar mai sunt persoane care poate sunt atinse de această etichetă.

Cum percepeți faptul că parcurile din București și din țară sunt invadate vara de jucători de...ping-pong...

Eu le mulțumesc că-și exprimă pasiunea pentru acest sport indiferent de mediul în care-l practică, iar dacă putem să-i ajutăm cu ceva și pe amatori o vom face! Noi oricum îi așteptăm la competițiile noastre, să-i urmărească pe viu pe campionii României sau poate chiar să schimbe câteva mingi cu nume precum Adrian Crișan, Elizabeta Samara sau Daniela Dodean.

TREI PE UN LOC PENTRU LONDRA

Apropo de numele pe care le-ați enumerat... toți sunt calificați la Londra. Ce v-ați propus pentru 2012?

Îmi doresc enorm ca la Jocurile Olimpice să venim în primele cinci națiuni cu echipa feminină, dar gândul meu ascuns se conturează în jurul unei medalii greu de obținut, dar cine știe...După ce au căpătat experiență în Beijing, unde au încheiat pe locul șapte, fetele au acumulat victorii mari, curaj, un plus de tehnică, tupeu, iar obiectivele au fost mereu depășite și în 2011.

Cine va fi a treia fată din echipă. În 2008 a fost Iulia Necula.

La individual, nu vom putea să aliniem decât două fete, e greu să iei medalie, iar la echipe pentru al treilea loc, se vor bate Iulia Necula, Bernadette Szocs și Camelia Poștoacă, abia după primăvară vom ști.

Cele trei pe care le-ați menționat plus Dodean și Samara au fost protagonistele unui calendar pentru 2012. Cum a fost?

Toată lumea a fost stângace, ne-am fâstâcit, ne-am strâmbat, ne-am distrat copios. S-au făcut mii de poze, dar bineînțeles că doar câteva au fost alese, iar shootingul s-a realizat la Izvorani. Am vrut ca iubitorii de tenis de masă să le descopere pe fete și în alte ipostaze. ■

Fotografii: Marius BĂRĂGAN

UN PREȘEDINTE ADEVĂRAT
Romanescu are cu ce se mândri. Fetele de la tenis de masă sunt singurele din Europa care se pot bate de la egal la egal cu asiaticele

PUBLICITATE

Ofertă valabilă până la 31 decembrie 2011 pentru contractele noi și reînnoirile de servicii pe 2 ani. Minutele internaționale se pot folosi către Europa fix, SUA, Canada, Israel fix și mobil și, în plus, către rețele naționale fixe. Detalii pe www.vodafone.ro și în magazine.

Biblioteca Județeană
MUREȘ
TÂRGU MUREȘ

VINERI			SÂMBĂTĂ						DUMINICĂ						IERI			AZI		
GAZ METAN	1		SPORTUL	2		ASTRA	0		TG. MUREȘ	0		PANDURII	1		„U“ CLUJ	2		OȚELUL	1		STEAUA	1		VASLUI	
FC BRAȘOV	1		CHIAJNA	2		CFR CLUJ	1		DINAMO	1		CEAHLĂUL	1		CS MIOVENI	2		PETROLUL	0		SIBIU	0		RAPID	
La pauză: 1-1			La pauză: 0-1			La pauză: 0-1			La pauză: 0-0			La pauză: 1-1			La pauză: 0-1			La pauză: 1-0			La pauză: 1-0			ora 20:30, Digi Sport 1	

Numărul 4.420
Marți, 20 decembrie 2011
16 pagini ◤ Tiraj: 47.183

EDIȚIE DE TRANSILVANIA
Editat de Mediafax Group

506.000 DE CITITORI zilnic (SNA)
1.751.317 DE VIZITATORI unici în noiembrie (SATI)
pe www.prosport.ro

PRET: 2 lei

PRO SPORT

REDNIC: „NEGOCIEZ CU «U»“

„Puriul“ confirmă că discuțiile cu Walter continuă, deși Ionuț Badea a fost reconfirmat în funcție înainte de meciul cu Mioveni

de MĂCICĂȘAN
foto: IORDĂCHE
»10

TVR VA PLĂTI 100.000 DE EURO PENTRU UN MECI DE CUPE EUROPENE

Dezvăluiri și confirmări din stenograme: postul public are datorii de 100.000.000 de euro ★ 39 de milioane plătite pentru trei ani de Liga Campionilor! ★ Se orientează spre Europa League »8-9

TVR 1

Crăciunescu l-a scos nevinovat și pe gafeurul Alexandru Tudor!

Protecție maximă de la șeful CCA ★ Hațegan recunoaște că a greșit la Astra - CFR »12

Steaua iernează la -8 grade după 1-0 cu Voința Sibiu

Victorie chinuită a roș-albaștrilor, care îi menține la opt puncte de liderul Dinamo »2-4

Bute boxează cu Froch în 2012: „Îl bat oriunde“

Mister KO e superoptimist. O victorie l-ar propulsa spre marele meci cu Ward

»14

»12

PUBLICITATE
20 de milioane de utilizatori
pe cea mai mare arenă de gaming din lume
Numărul 1 în pariuri online
bwin.com
▸ Sporturi ▸ Poker ▸ Casino ▸ Games

Biblioteca Județeană
MUREȘ
TÂRGU MUREȘ

www.prosport.ro

STEAUA 1
VOINȚA 0

STEAUA, DOAR UN CAP PESTE SIBIU

EVOLUȚIE / ARDELENII AU AVUT MARILE OCAZII, ROȘ-ALBAȘTRII AU MARCAT ÎN URMA UNUI CORNER

Echipa lui Ilie Stan a suferit mult până să obțină aseară cele trei puncte cu Voința. Victoria a venit chinuit după golul lui Iliev, 1-0

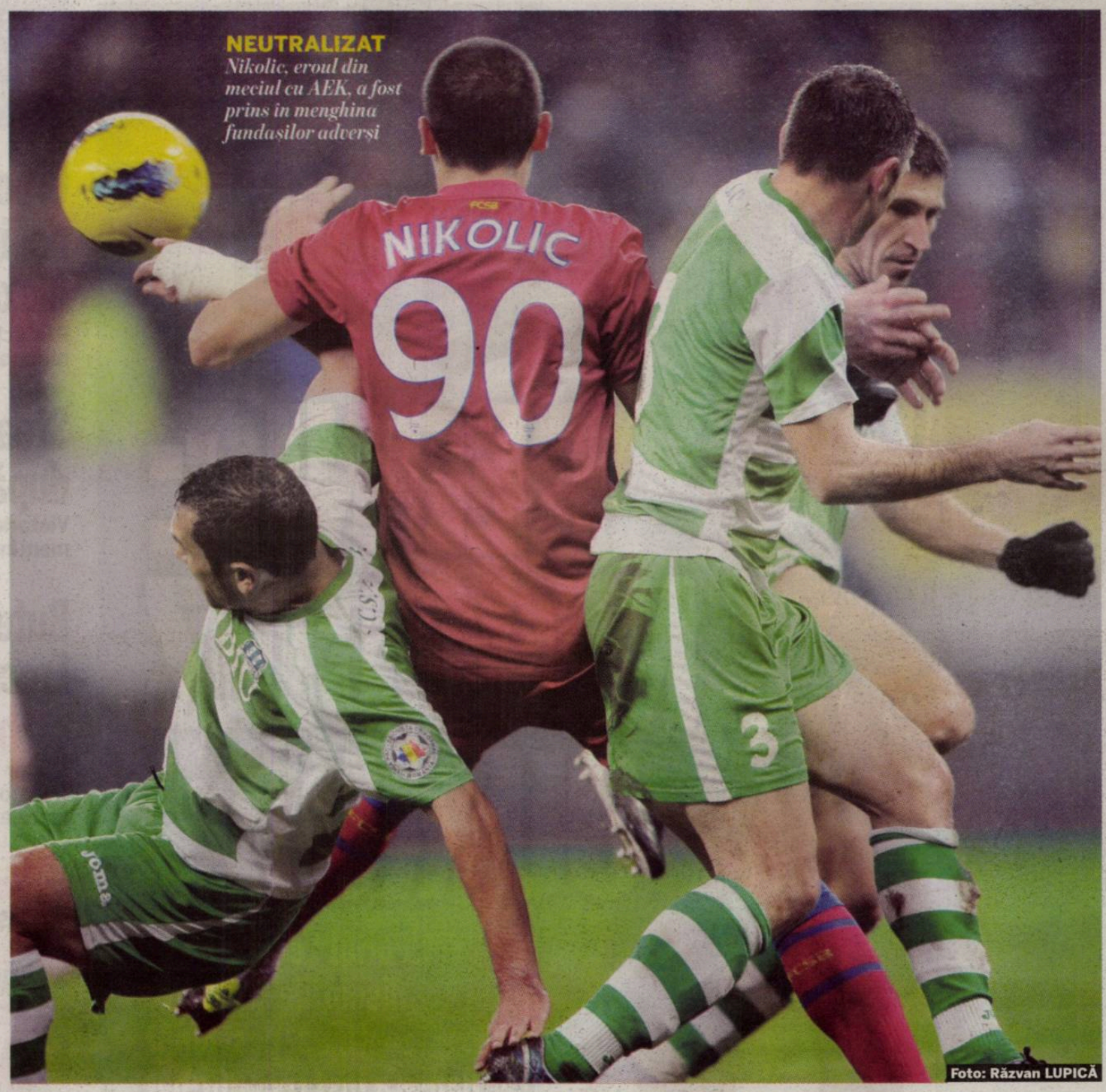

NEUTRALIZAT *Nikolic, eroul din meciul cu AEK, a fost prins in menghina fundașilor adverși*

Foto: Răzvan LUPICĂ

DINAMO
e campioană de toamnă

Loc	Echipa	M	V	E	Î	Gol.	Pct.	Ad
★ 1	Dinamo	18	12	4	2	32-10	40	+16
★ 2	CFR Cluj	18	12	3	3	37-14	39	+12
● 3	Rapid	17	10	4	3	27-15	34	+10
● 4	Steaua	18	9	5	4	24-14	32	+2
5	Oțelul Galați	18	9	4	5	17-14	31	+4
6	FC Vaslui	17	9	3	5	26-14	30	+6
7	Pandurii Tg. Jiu	18	8	6	4	29-18	30	0
8	„U" Cluj	18	7	7	4	24-18	28	+1
9	Astra Ploiești	18	6	7	5	17-17	25	-5
10	Ceahlăul	18	5	7	6	16-23	22	-2
11	Gaz Metan	18	6	3	9	26-31	21	-9
12	FC Brașov	18	5	5	8	18-17	20	-4
13	Petrolul	18	4	6	8	15-21	18	-6
14	Voința Sibiu	18	4	5	9	12-22	17	-10
▼ 15	Târgu Mureș	18	3	7	8	17-25	16	-14
▼ 16	Sportul Stud.	18	2	8	8	17-31	14	-16
▼ 17	Chiajna	18	2	5	11	12-32	11	-13
▼ 18	CS Mioveni	18	2	3	13	12-42	9	-18

Legendă: ★ Campioana merge în turul trei preliminar al LC pentru campioane ★ Vicecampioana merge în turul trei preliminar al LC pentru non-campioane ● Europa League, plus câștigătoarea Cupei ▼ retrogradare

ETAPA A XVIII-A

VINERI
Gaz Metan - FC Brașov 1-1 (1-1)

SÂMBĂTĂ
Sportul - Chiajna 2-2 (0-1)
Astra - CFR 0-1 (0-1)
Tg. Mureș - Dinamo 0-1 (0-0)

DUMINICĂ
Pandurii - Ceahlăul 1-1 (1-1)
„U" Cluj - Mioveni 2-2 (0-1)
Oțelul - Petrolul 1-0 (1-0)

IERI
Steaua - Voința 1-0 (1-0)

AZI
FC Vaslui - Rapid 20:30 Digi Sport 1

GOLGHETERI

14 GOLURI
M. NICULAE (Dinamo)

12 GOLURI
WESLEY (Vaslui)

OPINIE

CORNER

Dan FILOTI
dan.filoti@prosport.ro

PERVERȘII

Tot ce e rău în fotbalul românesc vine din genul acesta de comportament și discurs pe care îl promovează conducătorii de cluburi. Hai să spunem lucrurilor pe nume. Noi le facem jocul. Voluntar sau involuntar. (Mai grav e atunci când e cu intenție, ca la arbitraj)

Indivizi cu ei văd în media un instrument. De presiune, de influență. Sunt mieroși și sună pentru a da o informație unui ziarist sau altuia: „Uite, X și Y au făcut asta. Dar nu o ai de la mine...", pentru ca imediat să ceară socoteală presei, acuzând pe altcineva de la un club rival că a procedat așa. Pentru că acesta este sistemul promovat. Cu toată lumea făcând tot felul de aranjamente mai mici sau mai mari „pentru că și ceilalți fac" și cu toții avându-se unul pe altul la mână. Iar noi, o verigă slabă, filtrând nepermis de puțin din toată mizeria asta.

Oamenii sunt sătui de inconsistența lor și de certurile perverse din fotbal. Personaje care ieri lucrau împreună, astăzi se ceartă, se acuză și se jignesc, pentru ca mâine să fie iar cei mai buni prieteni. Fără pic de verticalitate, fără principii și fără Dumnezeu. De la Porumboiu vs Zotta, până la MM vs Gigi, dilema cu caracter inițiatic - ce a fost mai întâi patronul sau managerul - naște conflicte ieftine și fără sens. ***Oameni cărora le place să se audă, care se iau prea în serios și care se cred stăpâni peste destinele semenilor.*** În fenomenul pe care unii îl parazitează, protagoniști sunt cei care au jucat în frig și zloată aseară în Steaua - Voința și diseară la Vaslui - Rapid, dar el aparține celor care îl consumă. Fără voi și fără cei care joacă, cei mai mulți dintre cei care cred că mingea nu se învârte fără ei ar rămâne ceea ce de fapt și sunt: nimeni!

Daniel REMEȘ
daniel.remes@prosport.ro

Steaua a încheiat anul 2011 în chinuri. Singura reprezentantă a României în primăvara europeană, echipa pregătită de Ilie Stan a câștigat greu aseară (1-0), cu Voința Sibiu, și așteaptă returul la o distanță de opt puncte de liderul Dinamo.

Meciul nu a fost deloc unul simplu pentru Steaua. Fără Geraldo, Brandan, Prepeliță și Rusescu și cu 43.000 de suporteri mai puțin decât la jocul cu AEK Larnaca, roș-albaștrii au pornit foarte greu motoarele. După maximum două pase bune urma una proastă sau o intercepție a adversarului. Mihai Costea, titularizat doar datorită numărului mare de absențe, a pierdut mingi pe bandă rulantă, iar Bourceanu și Bicfalvi ne-au arătat încă o dată – dacă mai era cazul – că nu pot lumina jocul Stelei. Și dacă-l mai punem la socoteală pe neinspiratul Tănase, avem în față tabloul întreg al neputinței roș-albastre în fața unei formații, Voința Sibiu, bine așezată pe teren, disciplinată, harnică și care a stat mereu la pândă. În aceste condiții, fanii care au înfruntat ploaia și frigul aseară au așteptat totul de la Tatu sau Nikolic. În zadar.

SFÂNTA FAZĂ FIXĂ

În primele 36 de minute, elevii lui Ilie Stan nu au tras niciun șut pe poartă! A fost nevoie de o fază fixă pentru ca stadionul să se dezmorțească. Bourceanu a executat un corner de pe dreapta, iar Iliev a deschis scorul cu o lovitură de cap precisă (37). Sibienii își revin din șoc și Popa nimerește bara (44) după o fază încâlcită în careul lui Tătărușanu. Prima repriză se încheie cu ocazia lui Mihai Costea, care, ajuns singur în careu cu Miron, nu a găsit inspirația de a majora scorul.

SIBIUL, CU OCAZIILE

Ilie Stan fortează ofensiva după pauză. Îl scoate pe Bicfalvi, îl bagă pe Florin Costea pe stânga, iar Tănase e trecut în centru. Chiar și așa, construcția Stelei nu se luminează. Paradoxal, Sibiul a avut marile șanse în repriza a doua. Dâlbea, în două rânduri, și Popa au fost la un pas de egalare, dar Tătărușanu a intervenit bine. Apoi, după un luft al lui Martinovic, Lukanovic trage pe lângă din poziție excelentă. Steaua a terminat meciul în corzi, a tremurat serios și la propriu și la figurat, dar a plecat acasă cu toate punctele. Pentru Stan și compania urmează Sărbători frumoase, apoi un retur infernal. ■

STEAUA 1
Marcator: '37 Iliev 1-0
Antrenor: Ilie Stan
Rezerve: 1. Stanca - 21. Puskaș, 28. I. Roșu, 30. T. Bălan
Schimbări: 7. Fl. Costea ★ (Bicfalvi '46), 19. V. Lupu ★ (Emeghara '75), 27. Năstăsie (M. Costea '90)
Cartonașe galbene: M. Costea '26
Cartonașe roșii:

VOINȚA 0
Marcatori: -
Antrenor: Alexandru Pelici
Rezerve: 12. Zăvoi - 2. C. Lungu, 6. Forika, 15. Tînc
Schimbări: 14. Burlacu ★ (Nicola '62), 10. Neguț ★ (Lukanovic '75), 22. Cl. Bunea (Beza '82)
Cartonașe galbene: Popa '23
Cartonașe roșii:

4-4-2 / 3-4-3

1 TĂTĂRUȘANU ★★★
18 MARTINOVIC ★★ — 4 ILIEV ★★★
3 EMEGHARA ★★ — 14 LATOVLEVICI ★★
26 BICFALVI ★ — 55 BOURCEANU (CPT.) ★★
8 M. COSTEA ★ — 10 TĂNASE ★
77 TATU ★ — 90 NIKOLIC ★

Arbitru: Augustus Constantin ★★★ (Rm. Vâlcea);
Asistenți: Dragoș Iliescu ★★★ (Craiova) și Stelian Slabu ★★★ (Brașov);
Stadion: Național Arena (București);
Spectatori: 7.500

JUCĂTORUL MECIULUI ILIEV ★★★

99 LUKANOVIC ★ — 19 MAGHICI ★★
7 I. POPA ★★ — 17 TĂTAR ★
18 NICOLA ★ — 5 BEZA ★★ — 25 DÂLBEA ★★
23 APOSTOL ★★ — 16 SG. BAR ★
3 GRIGORE (CPT.) ★
33 MIRON ★

★★★★★ Excelent ★★★★ Foarte bine ★★★ Bine ★★ Mediocru ★ Slab ■ Foarte slab

Eu cred că Steaua are mai multe șanse să câștige Europa League decât campionatul
Helmuth Duckadam, președinte de imagine Steaua

Am avut o perioadă foarte grea. Jucătorii s-au dăruit fantastic de la venirea mea și sper să jucăm în continuare cum am făcut-o în acest final de tur
Ilie Stan, antrenor Steaua

Foto: Răzvan LUPICĂ

COSTEA, CAP DE LINIE

Revenit în prima echipă în urma suspendării lui Rusescu, Mihai Costea a irosit multe baloane livrate de mijlocaşi

Cristian SCUTARIU
cristian.scutariu@prosport.ro

Forțat de patron, refuzat de colegi, Mihai Costea s-a văzut din nou în primul „11" al lui Ilie Stan. Pentru începutul meciului a jucat în flancul drept, iar apoi a trecut în centru. Indiferent de poziția sa pe teren, atacantul venit de la Craiova a tratat cu indolență multe dintre acțiunile ofensive ale echipei sale.

„Nilă" a fost subiectul ultimelor conflicte între lojă şi banca tehnică. Antrenorii nu îl vor în echipă, dar Becali dorește să recupereze investiția de 1,1 milioane de euro făcută în transferul acestuia. Astfel, intrat din primul minut contra Voinței, Mihai a arătat încă o dată de ce a fost trecut pe linie moartă de antrenorii săi. Pase greşite, dueluri fizice pierdute uşor, dar şi superficialitate în fața porții. Mai mult, acesta le-a dat emoții colegilor când a faultat în preajma propriului careu şi le-a dat astfel oaspeților ocazia să fie periculoşi din lovitură liberă.

Mihai Costea în meciul de aseară

2 şuturi la poartă

1 şut pe poartă

19 mingi pierdute

4 pase reuşite

1 intercepție

2 pase utile

PERECHE CU FLORIN ÎN REPRIZA A DOUA

În al doilea mitan, frații Costea au jucat din nou împreună. Nemulțumit de aportul ofensivei în prima parte, Ilie Stan l-a schimbat pe Bicfalvi, în locul acestuia fiind trimis pe teren fostul decar al Universității Craiova. ■

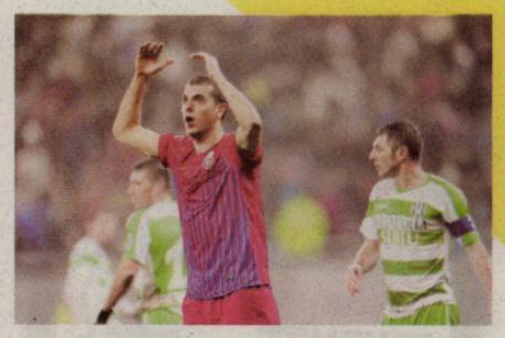

INDICAȚII

NIKOLIC A FOST CERTAT DE STAN

Eroul Stelei din partida cu AEK Larnaca, **Stefan Nikolic (foto)**, a fost ținta furiei antrenorului roş-albaştrilor de mai multe ori pe parcursul primei reprize. Ilie Stan s-a enervat din cauză că atacantul aluneca foarte des, făcându-i chiar semn să iasă pe margine pentru a-şi schimba ghetele. Totuşi, nu doar muntenegreanul a avut probleme cu lipsa „aderenței", Mihai Costea şi Tănase fiind şi ei victime ale gazonului. **(Cristian SCUTARIU)**

ÎNTÂRZIERI

SUPORTERII VOINȚEI AU AJUNS ÎN MINUTUL 30

Jucătorii Sibiului s-au bucurat de suportul a aproximativ 40 de fani. Aceştia au pătruns pe Național Arena abia după jumătate de oră de joc, întârzierea fiind provocată de condițiile grele de trafic din Bucureşti. Atmosfera de pe stadion i-a prins imediat, unii dintre ei rămânând la bustul gol, deşi ploaia nu s-a oprit pe toată durata partidei. **(Cristian SCUTARIU)**

FANII STELEI N-AU LUAT VACANȚĂ

În ciuda ploii, Steaua a fost încurajată frenetic de 7.000 de fani, toți aşezați pe primul inel al tribunelor de pe Național Arena

TOP 3 CELE MAI SLABE AUDIENȚE PE NAȚIONAL ARENA

Oțelul – Benfica	6.800 spectatori
Oțelul – Basel	5.700 spectatori
Rapid – Hapoel	4.500 spectatori

Foto: Răzvan LUPICĂ

Cristian SCUTARIU
cristian.scutariu@prosport.ro

„Pe vânt, pe ploaie, Dinamo ia bătaie!". Aşa suna, în urmă cu mai bine de 10 ani, una dintre încurajările folosite de publicul de pe Ghencea. Pe final de 2011, pe un stadion nou şi pe o vreme „favorabilă" depresiilor, elevii lui Ilie Stan s-au bucurat de suportul unui număr important de fani, care au vrut să demonstreze că la meciurile Stelei nu vin numai „cetățeni".

Steaua a reuşit să adune 7.000 de spectatori, deşi a fost vânt. Şi ploaie. Deşi sunt la distanță mare de lider, iar şansele la titlu sunt mai degrabă subiect de pariuri riscante, roş-albaştrii au adus, la un meci banal din Liga I, mai mulți oameni decât au făcut-o Rapid sau Oțelul la unele meciuri cu miză din Europa.

MECIURI STEAUA PE NAȚIONAL ARENA ÎN LIGA I

Meci	Spectatori	Chirie	Încasări din bilete (euro)	Profit (euro)
Rapid	42.000	30.000*	350.000	320.000
Chiajna	18.000	15.000	100.000	85.000
Braşov	10.000	15.000	50.000	35.000
CFR Cluj	35.000	30.000*	250.000	220.000
TOTAL				660.000

★ la aceste meciuri a fost necesar şi închirierea inelului superior

7.412 este media de spectatori pe care roş-albaştrii au înregistrat-o sezonul trecut

NATIONAL ARENA, REȚETĂ FINANCIARĂ

Cu o oră înainte de start, puținii fani care intraseră pe stadion stăteau pe culoarele de acces. Asta pentru că, deşi avem stadion cu acoperiş, ploaia care s-a revărsat peste oraş a reuşit să intre şi peste scaunele oamenilor. Cu toate acestea, fluierul de start a dezlănțuit galeria, semn că euforia de după calificarea în primăvara europeană încă nu s-a consumat.

Sezonul trecut, roş-albaştrii strângeau 8.000 de oameni la meciul cu Rapid. În urmă cu trei săptămâni, aveau 10.000 de suporteri în tribune la partida cu FC Braşov. Transformarea este uriaşă şi foarte mult se datorează noului stadion din București. Mutarea pe Național Arena a însemnat pentru echipa lui Ilie Stan apropierea de fani, dar şi o importantă sursă financiară. Având în vedere că pentru închirierea stadionului pe meci, patronul scoate din buzunar 20.000 de euro, singura partidă când din încasările pe bilete nu s-au obținut sume importante a fost contra „stegarilor", când roş-albaştrii au învins cu 1-0. ■

SIMPATIE

MARTINOVIC, PUS DE GALERIE ÎNTRE LEGENDE

Deşi a dispărut din prim-plan în ultima vreme din cauza unei accidentări, Novak Martinovic nu a fost uitat de galeria Stelei. Erou pentru fani după episodul cu bătaia de la Ploieşti, sârbul a primit un semn de apreciere din partea peluzei. La meciul cu Voința, galeria a afişat un banner pe care erau desenate chipurile a doi jucători de legendă ai Stelei, Mirel Rădoi şi Marius Lăcătuş, alături de cel al fundaşului sârb. (Cristian SCUTARIU)

PREMIERĂ

PUŞKAŞ, LA PRIMA CONVOCARE

Din cauza numeroaselor absențe din lotul Stelei, Ilie Stan a fost nevoit să apeleze la juniori pentru a completa numărul de rezerve. Astfel, pe banca roş-albaştrilor a apărut în premieră într-un meci oficial tânărul Cristian Puşkaş, 17 ani. **(Cristian SCUTARIU)**

EROARE

ANTENA 1 NU A TRANSMIS MECIUL ÎN FORMAT HD

Conform țintarului stabilit de LPF, prima opțiune în etapa a 18-a a Ligii I i-a aparținut Antenei 1, care a ales partida Steaua – Voința Sibiu. Postul din Băneasa a tratat însă jocul ca şi cum ar fi fost unul de duzină prin simplul fapt că l-a transmis în format SD (standard definition), cu doar 10 camere! Or, prin Caietul de sarcini asumat la licitația pentru drepturile TV, Antena era obligată să transmită oricare dintre primele trei opțiuni în format HD (high definition), cu minimum 12 camere. Conform unor surse de pe piața media, Antena 1 ar fi alocat la meciul de aseară doar 2.500 de euro, o treime din bugetul necesar unei transmisii în format HD. **(Alexandru ENCIU)**

MARTINOVIC LA KAZAHI?

Dacă va ajunge la FC Taraz, Sorin Cîrțu vrea să-l ia cu el și pe fundașul sârb al Stelei

Florin MARIAN
florin.marian@prosport.ro

Costin NEGRARU
costin.negraru@prosport.ro

Novak Martinovic, probabil cel mai iubit jucător stelist de către fanii acestei echipe, s-ar putea despărți în această iarnă de formația lui Ilie Stan. Fundașul sârb e dorit de fostul său antrenor, Sorin Cîrțu, la FC Taraz din Kazahstan.

Fundașul sârb ezită să accepte oferta lui Cîrțu pentru că antrenorul întâmpină unele dificultăți la FC Taraz, dar și pentru că distanța față de casă e foarte mare. Fotbalistul sârb e în fruntea listei cu jucătorii din Liga I cu care tehnicianul român vrea să lucreze în îndepărtata țară asiatică. Asta pentru că îl consideră pe Martinovic un profesionist 100% care dă totul pe teren, iar în viața personală e foarte liniștit. Cîrțu l-a informat și pe prietenul său Gigi Becali de intenția pe care o are cu Martinovic și, ținând cont că sârbul mai are doi ani de contract cu roș-albaștrii, e foarte probabil ca și clubul să încaseze ceva bani.

SÂRBUL N-AR VREA SĂ RENUNȚE LA STEAUA

În urmă cu câteva săptămâni, Martinovic a discutat cu Gigi Becali despre o eventuală despărțire și patronul i-a promis că-l va lăsa să plece. Chiar dacă la kazahi, Novak poate câștiga mai mult decât la Steaua, sârbul nu e decis să accepte propunerea din partea lui Sorin Cîrțu. „Martinovic ar rămâne pe viață la Steaua, dar uneori nu-i place cum e tratat de unii de acolo. Când se accidentează unul dintre fundași, toți vor ca Martinovic să umple golul, iar el joacă și într-un picior. Sârbul a dovedit de multe ori că evoluează până la sacrificiu, dar uneori se uită acest lucru", a spus un apropiat al fotbalistului.

ÎNTRE KAZAHI ȘI CÎRȚU EXISTĂ DEJA UN SCURTCIRCUIT

În plus, Martinovic ezită să plece în Kazahstan, una dintre cele mai mari țări din lume ca intindere, și pentru că Sorin Cîrțu nu are încă bugetul asigurat la FC Taraz. Însuși antrenorul român a recunoscut ieri pentru ProSport că și înțelegerea lui cu această echipă e în pericol să cadă chiar dacă actele sunt semnate. Asta deoarece nu se înțelege cu kazahi asupra modalității de plată. ■

18
meciuri
a jucat Novak Martinovic în acest sezon pentru Steaua în toate competițiile

1
gol
a marcat Martinovic în acest sezon de Liga I, în victoria 2-0 cu FCM Tg. Mureș

1
milion
de euro este valoarea fundașului sârb, conform celor de la transfermarkt.com

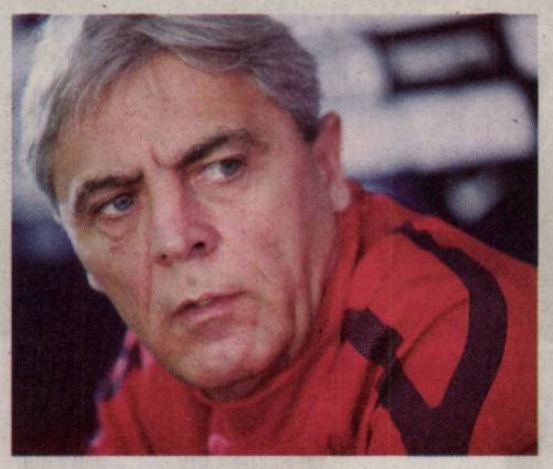

DISCUȚII *Martinovic ar prefera să rămână la Steaua, dar clubul nu e hotărât să-l păstreze*
Foto: Bogdan IORDACHE

DOLEANȚĂ

FANII ÎL VOR PE PABLO BRANDAN CĂPITANUL STELEI

După ce ProSport a publicat ieri un material în care se dezvăluia intenția lui Ilie Stan de a-i lua de la anul banderola de pe brațul lui Bourceanu și să i-o dea lui Brandan, cei mai mulți dintre cititorii acestui articol au fost de acord cu această decizie. „Brandan merită banderola pentru că își dă viața pe teren și s-a sacrificat de multe ori pentru echipă evoluând pe multe posturi în acest sezon", a fost doar unul dintre comentariile apărute ieri pe www.prosport.ro

CUCERITOR

NIKOLIC IUBEȘTE ROMÂNIA DATORITĂ FETELOR

Eroul Stelei din Europa League nu poate sta departe de fetele din România. Stefan Nikolic a fost invitat, în weekendul trecut, în juriu la concursul Miss Hostess România, etapa pe București, informează .stl.ro. Atacantul s-a arătat încântat de frumusețea fetelor din România și a punctat fetele numai cu note maxime. Prezentatorul show-ului, Liviu Vârciu, i s-a adresat: „You see, this is Romania!", iar replica lui Nikolic a venit imediat: „I love it!" **(Florin MARIAN)**

CIUDĂȚENIE

„NILĂ" ÎL ALIMENTEAZĂ PE DOREL CU TRICOURI ALE STELEI

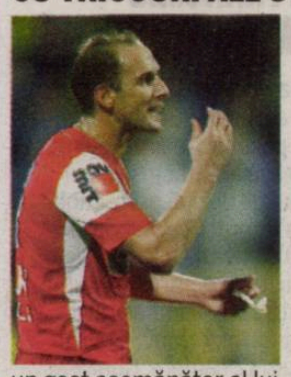

După ce ProSport a dezvăluit că, imediat după derby, Mihai Costea i-a dăruit tricoul de joc fostului său coechipier de la Universitatea Craiova, **Dorel Stoica (foto)**, zilele trecute, paparazzii de la Cancan au surprins din nou un gest asemănător al lui „Nilă". Atacantul roș-albaștrilor l-a vizitat acasă pe dinamovist și i-a adus din nou un tricou în culorile roș-albastre. Oare ce face Dorel cu toate suvenirurile primite de la echipa rivală? **(Florin MARIAN)**

MECI CARITABIL PENTRU KASSANDRA

Pe 14 ianuarie, Duckadam și-a chemat foștii coechipieri de la Steaua la o partidă în Sala Polivalentă

Foto: PROSPORT

Cristian VOINEA
cristian.voinea@prosport.ro

Radu FAUR
radu.faur@prosport.ro

Președintele de imagine al Stelei (foto) vrea să îi dea o mână de ajutor fetiței lui Rotariu, care suferă de osteomielită, o boală care afectează sistemul osos. Nu este primul meci de acest gen pentru Kassandra, dar încasările nu au fost la fel de mari ca ajutorul de care are ea nevoie. Unul dintre cei mai importanți oameni care a ajutat familia Rotariu a fost Ilie Năstase, din încasările de la BCR Open.

Pentru a da jos ce au pus de Sărbători, dar și pentru un caz umanitar, mai mulți componenți ai „Generației de Aur", Steaua '86, cântăreți sau jurnaliști vor participa la un turneu organizat de Helmut Duckadam la Sala Polivalentă. Astfel, Hagi, Popescu, Pițurcă, Belodedici, Bumbescu și Tudorel Stoica vor fi prezenți la acest eveniment ce are ca scop strângerea de fonduri pentru operațiile pe care Kassandra Rotariu le va suferi în perioada următoare.

Fetița a fost adoptată de soții Rotariu după ce micuța a fost maltratată de bunica sa când avea doar 4 ani. Este al doilea astfel de meci pentru fiica fostului jucător al Politehnicii Timișoara, primul fiind în urmă cu un an. Printre cele mai importante ajutoare financiare au venit însă din partea lui Ilie Năstase, care a donat o parte a încasărilor de la turneul de tenis de la București. ■

30.000
de euro
costă operația pe care o va suferi Kassandra în luna ianuarie

ATENȚIE, CÂINE ROȘU!

Conducerea lui Dinamo a găsit o metodă originală de a le atrage atenția celor intrați în ultimele șase luni de contract: în vestiar, numele lor sunt subliniate cu roșu

Mircea DOMINTE
mircea.dominte@prosport.ro

Dinamo riscă să piardă jumătate de echipă la vară, fiindcă cinci jucători intră în ultimele șase luni de contract. Conducătorii grupării din „Ștefan cel Mare" au găsit o metodă inedită pentru a le „reaminti" celor în cauză statutul pe care îl au: într-o listă, care se află în vestiar, numele acestora este subliniat cu roșu.

Marius Niculae, Cătălin Munteanu, Liviu Ganea, Bogdan Pătrașcu și Dorel Stoica sunt numele care ies în evidență în vestiarul lui Dinamo. Motivul? Toți intră în ultimele șase luni de contract, iar oficialii alb-roșiilor au hotărât ca pe o listă cu toți jucătorii din lot, cei cinci să fie subliniați cu roșu, pentru a lua la cunoștință periodic situația în care se regăsesc. Totuși, în afară de Ganea și Kone, șefii din „Ștefan cel Mare" nu au negociat cu niciunul dintre cei mai sus-menționați, aceștia urmând să se așeze la masa tratativelor înainte de reluarea Ligii I.

Subliniat este încă și Djakaridja Kone, chiar dacă mijlocașul burkinabez s-a înțeles deja cu Dinamo pentru o nouă înțelegere valabilă pe trei ani, începând cu vara lui 2012. Totuși, clauza sa de reziliere (300.000 de euro) este una mai mult simbolică. ■

Foto: Alexandru HOJDA

4 dintre cei cinci au fost titulari în ultima etapă, la Târgu Mureș, în timp ce Ganea a intrat pe teren în minutul 72

3 goluri a marcat Ganea în Cupă, fiind golgheterul echipei în această competiție

INTERVIU / DĂNCIULESCU EXPLICĂ SUCCESUL DE TOAMNĂ AL LUI DINAMO ÎNTR-UN AN PE CARE-L CONSIDERĂ BUN, DAR NU PERFECT

„GRUPUL BATE ORICE „INDIVIDUALITATE"

„Corbul" îi contrazice pe cei care spun că echipa a stat în trioul Munteanu-Dănciulescu-Niculae

Cătălin MUREȘANU
catalin.muresanu@prosport.ro

Atacantul în vârstă de 35 de ani spune de ce s-a esteriorizat în momentul în care l-a văzut pe Tudor că arată punctul cu var la Târgu Mureș. „Ar fi fost frustrant să nu facem Sărbătorile pe primul loc". La rece, la trei zile de la meciul cu mureșenii, „Danciu-gol" își menține declarația: „La penalty, Ilyes m-a lovit, m-a bruscat".

Salut, Danciule! Te-a lovit sau nu Ilyes la acea fază?
M-a lovit, sigur că m-a lovit, m-a bruscat. Nu știu de câte ori l-ați văzut pe Dănciulescu să simuleze. Nu este genul meu, nu prea am făcut astfel de gesturi în cariera mea. Nu credeam că o să se facă atâta caz pe această fază. Noi am fost dezavantajați în multe meciuri în acest an, nu suntem noi cei ajutați de arbitri. Pentru noi vorbesc reluările din meciurile în care am fost dezavantajați.

Te-ai bucurat foarte tare când l-ai văzut pe Tudor că arată punctul cu var. De ce te-ai exteriorizat așa?
Era ultimul meci, CFR trecuse peste noi și am vrut să mergem în vacanță de pe primul loc. Ar fi fost urât să ne uităm în clasament și să ne vedem pe locul doi până la primăvară. Îmi doream foarte mult să terminăm în frunte, pentru noi, pentru unitatea grupului. Nu reușiserăm să câștigăm nici la Astra și, în plus, eu am o filozofie: este mai important pentru un fotbalist utilitatea lui pe teren decât cea de pe tabelă.

Apropo de acest lucru... Mulți spun că, în acest sezon, unitatea grupului a fost secretul lui Dinamo...
Așa e. Am reușit asta, am fost uniți și a contat. În plus, am avut liniște, iar când la Dinamo au existat ingredientele astea, atunci nu au lipsit nici rezultatele. Este meritul antrenorilor, al conducerii și al nostru.

La fel, s-a spus că Dinamo a trăit pe spatele trioului Dănciulescu-Niculae-Munteanu...
Îți răspund scurt la această concluzie: grupul bate orice individualitate.

REVELION ALĂTURI DE CLAUDIU NICULESCU

Cum a fost acest an pentru tine?
Un an bun, deși se putea și mai bine.

Spune-mi un moment din 2011 pe care vrei să-l uiți
Returul cu Poltava și înfrângerea cu Steaua.

Cel mai frumos?
Stai să mă uit în clasament ... *(râde)*

Ce faci de Sărbători?
Pe acasă, prin țară. O să petrec cu Claudiu *(n.r. - Niculescu)* la munte, ne întâlnim mai mulți. Vine și Grig *(n.r. - Dragoș Grigore)*.

Ai o urare pentru fanii dinamoviști?
La mulți ani, Sărbători fericite și să ne vedem cu bine anul viitor, cât mai mulți pe stadion. ■

Am simțit din perioada de pregătire că lucrurile merg bine la Dinamo
Ionel Dănciulescu, atacant Dinamo

Foto: Vlad CONSTANTINESCU

8 goluri a înscris Dănciulescu în această ediție a Ligii I, fiind al doilea golgheter al echipei

202 goluri a marcat Dănciulescu pe prima scenă a fotbalului românesc, fiind pe locul doi în clasamentul all-time al golgheterilor

REVELION ÎN DEȘERT

Ciobotariu va sărbători trecerea în 2012 alături de familie, la Dubai

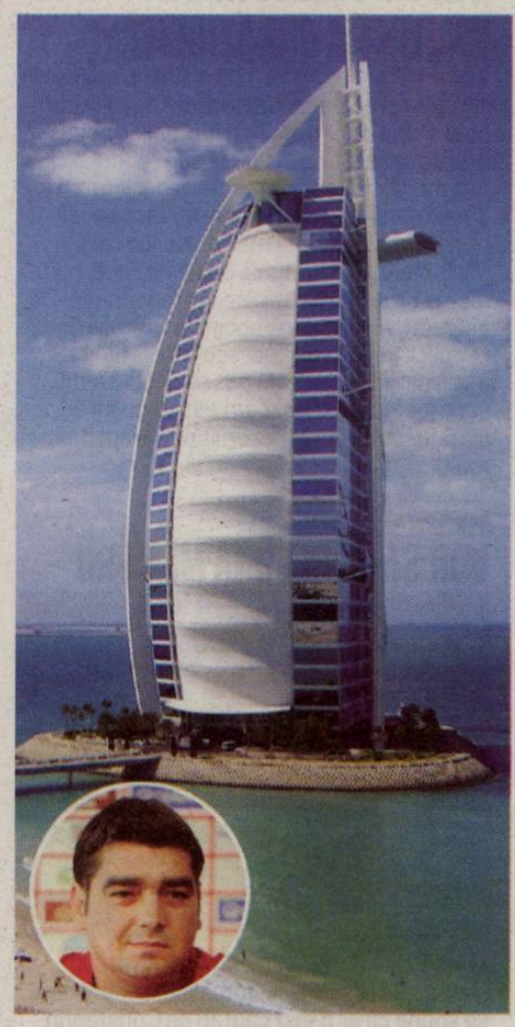

Mircea DOMINTE
mircea.dominte@prosport.ro

Drept răsplată pentru rezultatele pe care le-a reușit cu Dinamo în prima parte a campionatului, Liviu Ciobotariu se va „răsfăța" cu o vacanță de Revelion în Dubai. Chiar dacă are un salariu mic pentru Liga I, 5.000 de euro lunar, antrenorul liderului a ales una dintre cele mai costisitoare destinații turistice.

Venit la începutul sezonului pe banca lui Dinamo, Liviu Ciobotariu a reușit să creeze în „Groapă" o echipă care timp de 18 etape a dominat Liga I. Acum a venit pauza competițională și, ce este mai important, urmează Sărbătorile de iarnă, pe care antrenorul „câinilor roșii" a ales să le petreacă într-un loc exotic, unde vor fi temperaturi de peste 25°C. Astfel, Ciobotariu va merge de Revelion împreună cu familia în Emiratele Arabe Unite, la Dubai, adică într-una dintre cele mai scumpe destinații turistice ale momentului. Situația este ușor amuzantă, având în vedere că Ciobi este unul dintre cei mai slab plătiți antrenori din Liga I, cu 5.000 de euro pe lună. ■

20 DE MII DE EURO costă o noapte în cele mai scumpe camere ale Burj Al Arab, singurul hotel de șapte stele din lume, localizat în Dubai

SCHIMB DE REPLICI

„UN OM DEZGUSTĂTOR" VS „LIMITA OBRĂZNICIEI"

Răzvan Lucescu (foto) nu a stat cu mâinile în sân și a comentat acuzațiile lui Adrian Porumboiu. După ce patronul moldovenilor a spus despre rapidiști că încearcă să-i „blătuiască" mai mulți jucători, antrenorul a declarat: „Un om dezgustător, un om care nu face decât rău! Uitați-vă la toată maniera lui de comportament, la cum sună, cum intervine, cum face presiuni și cum apare în stenograme! De așteptat, Adrian Porumboiu nu a rămas dator: „Replica lui Răzvan Lucescu este la limita obrăzniciei. Nu eu l-am pus pe Zotta să-mi sune jucătorii. Eu doar am relatat ce mi-au spus jucătorii într-un cadru unde eram mai mulți".

NEMULȚUMIRE

VOR SĂ-ȘI DEPUNĂ MEMORII

Milos Pavlovic, **Zhivkov Milanov (foto)**, Nemanja Milisavljevic, fotbaliștii despre care se spune că ar fi fost căutați de Constantin Zotta, nu și-au încasat salariile pe ultimele trei luni și nici prima pentru calificarea în grupele Europa League. În aceste condiții, cei trei vor să-și depună memorii la Comisia de Soluționare a Litigiilor din cadrul LPF, pentru a-și primi restanțele financiare. Mai mult, se pare că fotbaliștii sunt și pe lista neagră, iar din iarnă se va încerca îndepărtarea lor din lot. După „dubla" cu Twente din turul II al Ligii Campionilor, Milisavljevic și Pavlovic au fost excluși de către Porumboiu, însă din cauza problemelor de efectiv au fost reprimiți la cererea lui Hizo.

„NU NOI AM TENSIONAT ATMOSFERA"

Adrian Porumboiu explică scandalul dinaintea ultimului meci al anului

Alin BUZĂRIN
alin.buzarin@prosport.ro

Porumboiu (foto) spune că doar a răspuns atacurilor lui Răzvan Lucescu, susținând că nu el a declanșat războiul.

Domnule Porumboiu, cum de s-a ajuns la această atmosferă electrică înaintea meciului cu Rapid?
Nu noi, Vasluiul, am declanșato. Au semnalat câțiva jucători că au primit telefoane și mesaje de la Zotta. De față au fost 35 de persoane, povestea e reală, totul s-a petrecut în vestiar, era atâta lume acolo, n-are rost să ne dăm după deget! Era obligația noastră să informăm ce ni se întâmplă.

De-a lungul timpului v-ați developat ca un admirator al Rapidului.
Acesta e termenul corect, admirator. Nu suporter, cum am mai citit. Într-adevăr, de-a lungul anilor am avut un sentiment aparte față de echipa din Giulești. Dar cât timp am arbitrat, nu i-am favorizat cu nimic, cum n-am favorizat pe nimeni.

A pornit totul de la Ozeia, jucătorul pe care l-ați luat când era Constantin Zotta la Vaslui și care n-a putut fi legitimat?
Ozeia chiar nu e subiect. Sunt lucruri mai grave.

Dinspre Rapid se spune că dacă nu-i plătiți lui Ljubinkovic 480.000 de euro până la jumătatea lui ianuarie, veți fi depunctați.
De la cine dinspre Rapid? Ce treabă au ei cu asta?

Așa, dinspre Rapid în general. Să zicem că e un zvon venit pe șine...
Pe șine vine, pe șine se duce. M-am săturat să tot explic povestea cu Ljubinkovic. Sunt două spețe diferite, el contra noastră, noi contra lui. Noi o să-i plătim 480.000, ei trebuie să ne dea 500.000. Deci, ieșim în plus cu 20.000. Lucrurile se vor regla, nu va fi nicio depunctare.

Încă un zvon. Că trei jucători, Pavlovic, Milanov și Milisavljevic, nu și-ar fi luat banii de trei luni și vor depune memorii.
Iar zvonuri? Nici n-ar trebui să le comentez. Spun doar că miercuri toată lumea va avea totul în conturi. Se va pleca în vacanță cu banii luați. Dar până atunci trebuie să învingem Rapidul. Iar eu îmi doresc mult, tocmai pentru că am un sentiment de admirație față de Rapid. ■

Foto: Dan DUȚĂ

FITILUL OZEIA

Războiul dintre Porumboiu și Zotta a plecat de la transferul unui fundaș sud-american

Victor STOICESCU
victor.stoicescu@prosprt.ro

Corina MLADINOIU
corina.mladinou@prosport.ro

Scandalul dintre Adrian Porumboiu și Constantin Zotta (foto) a plecat de la transferul jucătorului brazilian Ozeia Maciel (foto medalion, 29 de ani). Se pare că patronul vasluienilor îl acuză pe actualul boss din Giulești că și-a însușit o sumă mare de bani din transferul lui Ozeia la Vaslui și, mai mult, ar vrea să-l aducă din iarnă spre Rapid.

Fotbalistul s-a pregătit o săptămână sub comanda lui Viorel Hizo, dar din cauza problemelor pe care vasluienii le aveau la FIFA, acesta nu a primit cartea verde și nu a putut să evolueze niciun meci în tricoul moldovenilor. Pentru ca sud-americanul să-și rezilieze contractul cu gruparea portugheză Pacos Fereira, Adrian Porumboiu a fost nevoit să plătească peste un milion de euro.

După o săptămână de antrenamentre sub comanda lui Viorel Hizo, fotbalistul a plecat în Brazilia unde așteaptă ca moldovenii să respecte angajamentul pe care l-au semnat cu galben-verzii.

LOBBY PE LÂNGĂ RĂZVAN

De asemenea, fundașul sud-american este aproape de o revenire în România. Destinația? Rapid, acolo unde Constantin Zotta face lobby pe lângă Răzvan Lucescu să-l transfere în Giulești.

Rapidiștii au probleme în apărare și caută un stoper care să se înțeleagă mai bine cu Marcos Antonio, mai ales că Burcă, Oros și Glauber au dezamăgit în acest tur. Tocmai din acest motiv, bucureștenii vor să-i rezilieze contractul sud-americanului, care oricum a bifat foarte puține minute în tur. ■

VASLUI
Antrenor: Viorel Hizo
Rezerve: 22. Puia - 5. Zmeu, 17. Bălăce, 21. Balaur, 30. R. Costin, 77. Jovanovic, 88. Buhăescu
Absenți: Cânu, Ananang (accidentați)

4-2-3-1

12 CERNIAUSKAS
26 FARKAS · 3 PAPP
20 MILANOV · 11 MILISAVLJEVIC
85 GLADSTONE · 23 PAVLOVIC
80 WESLEY (CPT.)
10 ADAILTON · 18 SÂNMĂRTEAN
19 TEMWANJERA

AZI, ora 20:30, Digi Sport 1

7 DEAC · 11 PANCU · 80 TEIXEIRA
20 GRIGORIE · 6 ALEXA · 8 N. GRIGORE
19 BOZOVIC · 2 RUI DUARTE
15 OROS · 4 M. ANTONIO (CPT.)
1 COMAN

4-3-3

RAPID
Antrenor: Răzvan Lucescu
Rezerve: 90. Drăghia - 9. Cassio, 16. Burcă, 21. Sburlea, 24. Surdu, 30. Al. Ioniță, 32. Apostol
Absenți: Herea, Crețu, Ezequias, M. Roman (accidentați)

Arbitrul: Istvan Kovacs (Carei);
Asistenți: Zoltan Szekely (Baia Mare) și Miklos Nagy (Cluj-Napoca);
Stadion: Municipal (Vaslui)

VREMEA
-3°C
Lapoviță și ninsoare

COTE PARIURI

	1	X	2
Casapariurilor:	2.30	3,10	3,10
Publicbet:	2.25	3.20	3,00
Bet-at-home:	2.10	3.20	3,00

Adrian Porumboiu, patron FC Vaslui
Zotta i-a promis unui jucător că are pentru el o echipă din Rusia, pe bani foarte mulți. Pe altul l-a sunat tot așa pentru un transfer, poate merge la Rapid... Ar fi culmea să mă dea în judecată orice derbedeu din fotbalul românesc

Gângioveanu și-a reziliat ieri contractul cu Rapid. Mijlocașul a jucat doar 17 minute în tricoul alb-vișiniu

Constantin Zotta, președinte Rapid
E normal să mă atace, am un litigiu financiar cu ei și vor să mă determine să renunț. Așa cred cei de la Vaslui că mă sperie și mă fac să îmi retrag memoriul? Eroare. Am o veste proastă pentru ei: nu o voi face și nici nu permit ca Rapidul să fie tras într-o astfel de poveste urâtă!

44
de meciuri
a jucat Mircea Bornescu în tricoul Rapidului, în Liga I, între 2009 și 2011

STRATEGIE /
LA VREMURI NOI, OAMENI VECHI

21
de goluri
a reușit Juliano Spadacio în Liga I pentru Rapid în cele 93 de meciuri disputate în perioada 2008-2011

PARADOX
Bornescu (în stânga) și Spadacio sunt doriți la echipa de la care au fost îndepărtați!

COPOS, ÎNAPOI ÎN VIITOR!

Patronul giuleștenilor și-ar dori ca Bornescu și Spadacio să revină la Rapid, însă ultimul cuvânt îi aparține lui Răzvan Lucescu

Alex AMIRONOAIEI
alex.amironoaiei@prosport.ro

Victor STOICESCU
victor.stoicescu@prosport.ro

George Copos vrea să întărească Rapidul în această iarnă și deja a pus ochii pe câțiva jucători. Deși patronul i-a propus antrenorului câteva nume, cel care va lua decizia finală în privința fotbaliștilor care vor ajunge în Giulești va fi totuși Răzvan Lucescu. Țintele bossului din Giulești sunt Spadacio și Bornescu, jucători forțați să plece de curând chiar de la Rapid!

Unul din motivele pentru care George Copos s-a supărat pe Dinu Gheorghe a fost legat de plecarea lui Juliano Spadacio. Patronul i-a reproșat fostului său președinte că i-a permis brazilianului să părăsească echipa mult prea ușor. Ajuns la PAOK, mijlocașul nu traversează cea mai bună perioadă a carierei, grecii lăsându-l deja să înțeleagă că din iarnă ar fi mai bine pentru el să își găsească o altă echipă.

Problemele financiare nu sunt străine de Spadacio nici la echipa lui Bölöni, fotbalistul fiind în urmă cu salariul cu aproape trei luni. Culmea, acesta a fost și motivul pentru care sudamericanul a fugit din Giulești în plin campionat. Acum, George Copos este la curent cu toate aceste lucruri și i-a transrnis lui Lucescu jr că ar fi dispus să-l readucă pe brazilian în Grant.

REZERVELE RAPIDULUI, PREA MODESTE

Situația portarilor s-a dovedit a fi o reală problemă pentru Rapid în acest sezon. Ori de câte ori Coman a fost indisponibil, rezervele Straton și Drăghia au demonstrat că nu îi pot suplini lipsa lui „Robocop". În aceste condiții, rapidiștii vor acum să aducă un goalkeeper cu experiență. Din nou, George Copos a început căutările și, surpriză, s-a oprit la Mircea Bornescu, fost rapidist plecat din Grant în această vară. O posibilă revenire a celui poreclit Pepe în Giulești este însă complicată din cauza lui Răzvan Lucescu. În momentul în care fostul selecționer a preluat Rapidul, acesta i-a transmis portarului că, în cazul în care nu va accepta statutul de rezervă, ar trebui să plece, ceea ce s-a și întâmplat. ■

ÎL FORȚEAZĂ PE „ROBOCOPCI"

Lucescu Jr nu dorește să apeleze la portarii de rezervă și vrea să-l folosească pe Dani Coman în această seară, chiar dacă acesta are aplicate șapte copci la cap!

Corina MLĂDINOIU
corina.mladinoiu@prosport.ro

Ultimul derby din acest an, cel dintre FC Vaslui și Rapid, pune față în față două echipe cu reale probleme de lot. Dacă Viorel Hizo are o dilemă în a-l trimite sau nu pe Vytautas Cerniauskas în poartă, Răzvan Lucescu trage tare de Dani Coman (foto), accidentat grav la cap în partida cu Eindhoven.

După ultima reprezentație din Europa, atât Vaslui, cât și Rapid, încheie acest an într-un picior și asta deoarece unii dintre cei mai importanți jucători de la ambele formații sunt accidentați. Portarul vasluienilor, Cerniauskas, dar și Sânmărtean și Farkaș s-au lovit la Zürich, însă chiar și așa, Viorel Hizo nici nu se gândește să piardă cele trei puncte din confruntarea cu Rapid și îl va trimite pe lituanian între buturi încă din primul minut al partidei. La fel se va întâmpla și cu Sânmărtean, mijlocașul urmând să înceapă derby-ul cu Rapid ca titular.

LUCESCU NU-I AGREEAZĂ PE STRATON ȘI DRĂGHIA

De partea cealaltă, Răzvan Lucescu trece prin aceleași probleme legate de goalkeeper, însă tehnicianul alb-vișiniilor nu concepe debutul meciului fără Dani Coman în poartă. „Robocop" s-a accidentat grav la cap în partida de la Eindhoven și în prezent „se bucură" de nu mai puțin de șapte copci aplicate la nivelul capului. Chiar și așa, rapidiștii vor să-l forțeze pentru a împiedica titularizarea celui de-al treilea portar al lotului, Virgil Drăghia, cel care a greșit la unul dintre golurile încasate de Rapid la Varșovia. În plus, nici celălalt portar de rezervă, Cătălin Straton, nu este bine văzut de Lucescu jr, acestuia fiindu-i imputate cele două goluri primite cu PSV. ■

PUBLICITATE

LIGA I

Foto: Ionatan ȚUȚU

OCHII LA ȘORICI, GÂNDUL LA AMENDĂ!

OȚELUL / CAMPIOANA A INTRAT OFICIAL ÎN VACANȚA DE IARNĂ

Fotbaliștii Oțelului au serbat cel mai tare an din cariera lor. Ei se vor reuni pe 9 ianuarie, când surplusul de greutate va fi taxat cu 500 de euro

Dănuț LUNGU (Galați)
danut.lungu@prosport.ro

Cel mai tare an din istoria gălățenilor s-a încheiat ieri cu un obicei tradițional: tăierea unui porc deasupra căruia a fost „arborat" steagul Oțelului. Antal, Sălăgeanu și ceilalți campioni au fost însă mai grăbiți decât în alți ani: țuica fiartă și șoriciul au mers din voleu, elevii lui Dorinel Munteanu „evadând" într-o vacanță de aproape trei săptămâni.

„A fost cel mai tare an din viața noastră!", s-au mândrit ieri „oțelarii" în jurul animalului sacrificat pe platoul din fața hotelului Viva, din cartierul gălățean Traian Nord, eliberați de stres, de puncte, cantonamente și de ședințele antrenorului. „Toată lumea ne vedea fără șanse la câștigarea campionatului, dar iată că am reușit mai mult decât atât. Nici în sezonul acesta nu suntem ieșiți din luptă", a declarat Laurențiu Iorga, unul dintre cei mai constanți elevi ai „Neamțului" în ultimele meciuri. Caltaboșul și sarmalele au rămas totuși neconsolate față de alți ani, sportivii tratând în viteză evenimentul considerat serbarea de final de an. De fapt, unii nici n-au mai ajuns la tradiționala sfârtecare a șoriciului, contingentul exiugoslav, argentinianul Viglianti și nigerianul Ibeh, părăsind Galațiul încă de duminică seară. „La cât de încărcat a fost anul, este de înțeles", i-au scuzat camarazii care i-au reprezentat la chef.

Oțelul Galați nu a reușit în grupele Ligii Campionilor să obțină nici măcar un rezultat de egalitate

„MOȘUL A VENIT MAI DEVREME LA MINE"

Dorinel Munteanu a ajuns ultimul la bairamul „oțelarilor" de la Viva. L-a amuzat grămada din jurul ultimului adversar răpus pe 2011, porcul, și a afirmat că nu-l mai așteaptă pe Moș Crăciun. „Nu mai vine niciun Moș, s-au străduit destul băieții, deci a venit mai devreme la mine. Este mulțumitor că, după o toamnă cu meciuri în Liga Campionilor, am putut acumula și 31 de puncte în campionatul intern", a explicat tehnicianul care a plecat, alături de soție, la domiciliul din Germania.

500 DE EURO, AMENDA PENTRU ÎNGRĂȘARE

Fotbaliștii, care admit că și în plan financiar au ieșit foarte bine după această perioadă de foc, n-au plecat cu buzunarele goale nici de la ospățul de ieri, gazda petrecerii, omul de afaceri Corneliu Istrate, oferindu-le câte 2.000 de euro în plic. Vacanța lor nu va dura nici trei săptămâni, pe data de 9 ianuarie 2012 fiind așteptați la startul pregătirilor pentru sezonul de primăvară. „Aveți grijă, cine va avea peste două kilograme în plus va fi amendat cu 500 de euro!", i-a avertizat Dorinel pe roș-alb-albaștri la despărțire. ■

31
de puncte
a adunat Oțelul Galați după 18 etape scurse din actuala ediție a Ligii I

CÂȚI BANI

Lucian LIPOVAN
lucian.lipovan@prosport.ro

Lovitură de teatru pe piața drepturilor TV sportive. În prag de decidere a difuzorilor Champions League și Europa League în România, strategia TVR pentru licitația cu UEFA a devenit publică! Ieri a ieșit la iveală stenograma ultimei ședințe a Consiliului de Administrație al TVR, în care subiectul a fost redresarea financiară a postului public. Discuțiile au gravitat în jurul datoriilor cumulate de 100 de milioane de euro ale TVR, provocate semnificativ de achiziția de drepturi TV pe sport, iar în acest context s-a făcut planul și pentru următoarele achiziții. Declarațiile redate mai jos sunt preluat din stengramă.

Ședința a început direct cu punctul 2: „Propunere de mandatare a Președintelui-Director General SRTv pentru participarea la procedurile comerciale (licitații) pentru achiziționarea drepturilor de televizare ale unor evenimente sportive, precum și de aprobare a plafoanelor valorice". Cu alte cuvinte, mai puțin pompoase, cât este dispus postul public să investească maximum în Champions League, Europa League, echipa națională.

BUGET *Președintele TVR, Alexandru Lăzescu, nu mai știe de unde să scoată bani pentru ca postul public să difuzeze sport*

CUM S-AU STRÂNS 100 DE MILIOANE PIERDERI

Membrii CA au fost șocați să afle că datoriile cumulate ale TVR sunt 100 de milioane de euro! Dialogul este halucinant.

Lăzescu (președinte TVR): (...) avem o povară, o datorie istorică de circa o sută de milioane de Euro (...)

Anne Marie Jugănaru (membru CA): O datorie?! Stați așa!

Lăzescu: Bani datorați în diferite forme.

Jugănaru: O sută de milioane de euro?!

Lăzescu: 424.635 de mii de lei.

Jugănaru: Când am ajuns?!

Lăzescu: Doamnă, s-au adunat, din 2005 televiziunea este tot în pierdere.

Lucia Hossu Longin (membru CA): Ultimele dăți aveam 40 și ceva de milioane.

Jugănaru: Stați puțin, acest CA, când și-a preluat mandatul, deficitul pe care l-a preluat era de 14 milioane sau 15 milioane.

Lăzescu: Ăsta nu este pierderea, nu doamnă (...)

Jugănaru: Ne produceți șocuri.

Lăzescu: Nu, nu, nu, șocurile sunt în continuare.

Președintele TVR dezvoltă apoi de unde vine pierderea de o sută de milioane de euro, cumulată de-a lungul anilor: „În 2006 au fost 17 milioane de lei. În 2007 au fost 29,5 milioane de lei, în 2008 au fost aproape 54 de milioane de lei pierderi, în 2009 au fost 48 de milioane de lei. (...) În 2010 am ajuns la o pierdere de 162 de milioane de lei. (...) Când adunăm toate astea ne apropiem de suma respectivă". Legătura cu sportul vine imediat, explicată clar tot de Lăzescu: „40 la sută din pierderea asta este din UEFA. Noi din circa 40 de milioane cât ne-a costat toată povestea asta, scoatem 4 la sută!".

DĂ TVR PE SPORT!

ProSport publică fragmente din stenograma ultimei şedinţe a Consiliului de Administraţie al TVR: cum s-a ajuns la 100 de milioane de euro datorie, cât costă Liga Campionilor şi cât oferă postul public la viitoarea licitaţie

Foto: MEDIAFAX

Stenograma a fost publicată integral pe blogul senatorului PSD Lia Olguța Vasilescu

CÂT A COSTAT EXACT CHAMPIONS LEAGUE

Practic, pentru prima oară se dezvăluie public şi cât a plătit TVR pentru drepturile Ligii Campionilor pe ultimii ani: aproape 40 de milioane de euro! *Mai exact, 39, adică 13 milioane pe sezon! De menţionat că sumele acestea sunt în mod normal confidenţiale, iar scurgerea actuală de informaţii nu îi va pica bine forului european.* Teoretic cei de la TVR sunt prevăzători în privinţa confidenţialităţii: „Să nu le trecem în hotărâre [plafoanele] din motive lesne de înţeles". N-au luat însă în calcul că va deveni publică şedinţa CA.

Şefii TVR sunt terminaţi de problema financiară provocată de sport. Din şedinţa CA reiese că TVR are conturi la majoritatea băncilor, dar blocate de ANAF toate, cu excepţia unuia, la RBS! Adică fix banca disperată că a acordat Scrisoarea de garanţie către UEFA şi acum caută alte pârghii, neavând garanţii colaterale. „Faţă de garanţiile prezentate în momentul accesării liniei de credit şi a Scrisorii de garanţie pentru UEFA, după analizele băncii, a crescut riscul televiziunii şi (...) ar dori banca aceasta ca toate încasările din taxa tv să fie efectuate prin RBS. (...) Evident că nu putem să fim de acord, dar nici nu putem să le spunem nu chiar acum", dezvăluie Mihaela Voicu cum încearcă TVR să jongleze.

MIZA CONTRACTULUI: EŞALONAREA DATORIEI DE 19 MILIOANE DE EURO

Principalul motiv pentru care TVR speră să mai prindă un contract cu UEFA este însă altul. „La UEFA este foarte important să continuăm discuţia dintr-un motiv foarte concret. Noi avem o descărcare de bani la UEFA de circa 19 milioane de euro", începe direct Alexandru Lăzescu, „Ori să găsim o formulă de refinanţare printr-o bancă, ceva, lucru mai complicat sau (...) banii pe care îi avem de dat la UEFA să-i dăm într-un interval undeva în trei ani (...) De aceea, este important să păstrăm contactul cu ei, pentru că altfel, dacă le-am rupt, şansele de a ajunge la un acord sunt destul de mici".

EUROPA LEAGUE A DEVENIT PRIORITATE

Dincolo de lucrurile concrete din stenogramă, aceasta mai scoate în evidenţă cel puţin amatorismul prin care se iau anumite decizii majore în TVR. În primul rând, *în niciun moment când se discută suma pe care e dispusă să o plătească pentru un meci, nimeni din CA nu întreabă şi cât ar putea produce un meci (audienţă, publicitate etc)!* În al doilea rând, TVR trage concluzia, tot fără nicio cercetare de audienţă sau venituri, că Europa League este prioritate, din simplul motiv că „acolo vor fi mai multe echipe româneşti". E adevărat, aceasta a fost realitatea ultimilor ani. Dar, de fapt, aşa cum acum nu mai avem echipă direct în grupele Champions League, aşa nici în grupele Europa League nu avem garantată vreuna! Cine din CA al TVR ştie asta?

„Mai degrabă să ne axăm pe Europa League pentru că sunt echipe româneşti", spune Cristian Nițulescu. „Din punctul ăsta sunt mai valoroase", constată şi Alexandru Lăzescu. Atât! Ăsta e singurul argument!

CUM SE VÂND DREPTURILE TV

Lăzescu explică şi cum scăzut drastic suma oferită de TVR pentru competiţiile UEFA: „Acum, dacă ne-am lua după ce s-a întâmplat în trecut, plafoanele sunt total nerealiste, numai că sunt două situaţii care se schimbă acum. O situaţie este legată de faptul că pretenţiile lor au scăzut şi a doua, cea mai importantă, este că ei vor împărţi pe pay şi free tv, că altfel nu ai avea nicio şansă să ai o discuţie cu RCS şi Romtelecom".

Aşadar, TVR va intra în cursă, alături de PRO TV şi Antena, pentru pachetul free. În Europa League, acesta include 15 meciuri, prima opţiune a fiecărei zile. *În Champions League, sunt două pachete: cel de marţi (cu 16 meciuri) şi cel de miercuri (cu 18 meciuri, inclusiv finala Ligii şi Supercupa Europei). În cazul în care o echipă românească ajunge în grupe, atunci când joacă marţea (trei etape în grupe) e transmisă de postul care câştigă pachetul A, când joacă miercurea, e transmisă de cel care câştigă pachetul B. Pot fi una şi aceeaşi, dar nu e obligatoriu.* În Europa League, prima opţiune va fi free-tv (cel mai probabil o echipă românească dacă e calificată), celelalte pay-tv, inclusiv eventualele echipe româneşti suplimentare.

100.000 DE EURO / MECI EUROPEAN

Plafonul maximal total aprobat în CA al TVR pentru ambele competiţii este de 3,3 milioane de euro. O medie de 100.000 de euro pe meci, dacă se reuşeşte achiziţionarea unui pachet din fiecare competiţie. TVR va decide însă ulterior cum va împărţi ofertele concrete, care se fac separat: câţi bani va oferi la Europa League şi câţi la Champions League, pentru a-şi creşte şansele. Chiar dacă plafonul maximal nu e obligatoriu, e puţin probabil ca TVR să ofere mai puţin, pentru că şi-ar diminua şansele. Cum interesul e centrat acum pe Europa League, se va oferi probabil o sumă mai mare acolo. „Mandatând în felul ăsta negocierile, comisia de negociere poate decide: dau trei milioane de Euro şi cumpăr [doar] Europa League, ceea ce nu mi se pare corect", suspectează Cristian Nițulescu. „Undeva la o sută de mii [pe meci], am spus eu maximal, dar în condiţiile în care luăm 31 sau 32 de meciuri", se apără Cosmin Cernat.

250.000 DE EURO UN MECI AL NAŢIONALEI

Pentru meciurile naţionalei, suma aprobată de TVR pe meci este 250.000 de euro. *Este vorba despre partidele în deplasare, cinci în total, negociate cu Sportfive, pentru care TVR a pus plafon de 1,25 milioane de euro. Plafon cu care va câştiga probabil licitaţia.* „Noi o să oferim, practic, o sumă pentru aceste cinci meciuri, dar o să încercăm să obţinem un număr mai mare de meciuri că sunt partide interesante din grupa României, cum bine ştiţi, poţi să prinzi Ungaria – Olanda", explică acum Cosmin Cernat strategia. „O să mai vină şi echipa naţională meciurile de acasă, încă nu au făcut Caietul de sarcini, văd că stau destul de liniştiţi în momentul de faţă", precizează ceva mai târziu Cernat, când discuţia ajunge la bugetul Departamentului Sport, estimat la 8 milioane de euro pentru anul viitor. Cristian Nițulescu vine cu o altă idee trăsnită: „Există posibilitatea negocierii, atunci când se negociază meciurile, fie de acasă, fie în deplasare ale echipei naţionale ca sumele plătite să fie într-un fel garantate de rezultat?". Răspunsul e direct: „N-ai cum", iar precedentul e dat de Cernat: *„A fost chiar haioasă situaţia. Au zis că dacă meciul cu Albania devine decisiv, costă 130.000 de euro, dacă nu costă vreo 40.000. Până la urmă nu l-a mai dat nimeni".*

CELELALTE SPORTURI SUNT „DRĂCII DIN ASTEA"

Celelalte competiţii şi sporturi sunt rezumate de preşedintele TVR sec: *„Celelalte sporturi pe care ne ducem şi aici una dintre discuţiile vizavi de planul de măsuri este să reducem la minimum transmisiunile astea, astea ne costă prin ţară, tot felul de drăcii din astea.* Trebuie să vedem exact ce merită să scoatem".

PUBLICITATE

„U“ CLUJ

REDNIC: „DISCUT CU UNIVERSITATEA“

Patronul lui „U“, Florian Walter, așteaptă demisia de onoare a lui Ionuț Badea după remiza cu Mioveni. „Puriul“ ar putea fi noul antrenor

Foto: Alexandru HOJDA

Vlad MĂCICĂȘAN
vlad.macicasan@prosport.ro

Ionuț Badea nu are încă certitudinea că va mai antrena Universitatea și în primăvară, chiar dacă a fost reconfirmat pe post. Remiza cu Mioveni (2-2) îl poate îndepărta definitiv de „U“, mai ales că Mircea Rednic (foto) a recunoscut că are pe masă oferta de la Walter.

Al doilea mandat al lui Badea la „U“ ar putea dura doar un singur meci. Demis după jocul cu FC Vaslui și repus în funcție după trei zile, tehnicianului i se clatină în continuare scaunul. În zilele în care de pregătirea echipei s-a ocupat Niculescu, patronul Florian Walter a luat legătura cu mai mulți antrenori. Printre ei și Mircea Rednic, căruia i-a și propus o ofertă de contract, cu obiectiv calificarea în cupele europene. „Am vorbit cu Walter săptămâna trecută, înainte să plec în Azerbaidjan și i-am spus că o să-i dau un răspuns când mă întorc. Acum sunt în aeroport și mâine (n.r. - astăzi) o să fiu în România. Vom vedea. Încă nu am decis nimic“, a spus „Puriul“. Totuși, un impediment în sosirea lui Rednic e reprezentat de prezența la Cluj a lui Niculescu, Boștină și Adrian Cristea, jucători care nu-l au la inimă pe tehnician după ultima experiență la Dinamo.

> Am vorbit cu Walter săptămâna trecută și i-am spus că o să-i dau un răspuns când mă întorc. Nu s-a schimbat nimic de atunci
> **Mircea Rednic, antrenor**

DEMISIONEAZĂ BADEA?

Cu toate că l-a reconfirmat în funcție pe Ionuț Badea, Walter nu i-a transmis lui Rednic că înțelegerea de săptămâna trecută ar fi căzut, semn că patronul ar fi vrut să vadă rezultatul partidei cu CS Mioveni pentru a decide dacă va rămâne sau nu Badea la echipă. Cum meciul a fost un dezastru pentru „U“, iar suporterii i-au cerut demisia lui Ionuț Badea, este de așteptat ca Walter să vrea alt antrenor. Patronul mizează pe faptul că tehnicianul va demisiona și nu va mai avea pretenții financiare așa cum a avut după meciul cu FC Vaslui. „Nu s-a schimbat nimic de când am vorbit cu Walter. Mă gândesc că m-ar fi sunat dacă se schimba ceva. O să analizez toate oferte și voi decide în zilele următoare ce o să fac. Problema e că mai am și două oferte din Azerbaidjan“, a divulgat Mircea Rednic. ■

2 titluri
a luat Rednic ca antrenor în Liga I: cu Rapid (2003) și Dinamo (2007)

8 echipe
a pregătit tehnicianul în cariera sa, cinci din România și trei din străinătate

PREMIILE PRO SPORT 2011

ANTRENORUL ANULUI
Mircea Lucescu, Radu Voina, Dan Petrescu, Ladislau Bölöni, Cosmin Olăroiu, Dorinel Munteanu, Cristi Pustai, Dan Podeanu, Petre Grigoraș, Liviu Ciobotariu

CEL MAI BUN STRĂIN DIN LIGA I
Wesley, Weldon Andrade, Ricardo Cadu, Marcos Antonio, Adailton, Pablo Brandan, Rui Duarte, Vladimir Bozovic, Amadou Sougou, Novak Martinovic

SPORTIVUL ANULUI
Lucian Bute, Anca Măroiu, Loredana Dinu, Simona Alexandru, Ana-Maria Brânză, Daniela Dodean, Elizabeta Samara, Monica Niculescu, Horia Tecău, Marius Tincu

CEL MAI BUN FOTBALIST DIN LIGA A II-A
Rover Cârstea, Dorin Goga, Vlad Rusu, Daniel Opriță, Sorin Chițu, Daniel Florea, Alexandru Curtean, Laszlo Sepsi, Cristinel Gafița, Cristian Cristea

CEL MAI BUN ROMÂN DIN LIGA I
Gabriel Torje, Ovidiu Herea, Ciprian Tătărușanu, Marius Niculae, Ionel Dănciulescu, Liviu Antal, Gabi Mureșan, Lucian Sânmărtean, Costin Curelea, Daniel Pancu

STRANIERUL ANULUI
Cristian Chivu, Răzvan Raț, Gabriel Torje, Dacian Varga, Dorin Goian, Gigel Bucur, Cristi Săpunaru, Radu Ștefan, Costin Lazăr, Mirel Rădoi

PREMIUL PENTRU ÎNTREAGA ACTIVITATE
Emeric Ienei, Gabriela Szabo, Ilie Năstase, Elisabeta Lipă, Cornel Dinu, Anghel Iordănescu, Ion Țiriac, Helmut Duckadam, Ivan Patzaichin, Constantina Diță

CEL MAI BUN FOTBALIST DIN LUME
Lionel Messi, Cristiano Ronaldo, Xavi, Iker Casillas, Wayne Rooney, Cesc Fabregas, Andres Iniesta, Sergio Aguero, Falcao, Wesley Sneijder

VOTEAZĂ-I PE CEI MAI BUNI DINTRE CEI MAI BUNI!

VOT PRIN SMS
TRIMITE OPȚIUNILE TALE LA 1813*
(ex. Petrescu, Torje, Wesley, Rat, Bute, Szabo, Oprita, Xavi)
* număr cu tarif normal, valabil în rețelele Orange, Vodafone și Cosmote

VOT PRIN TALON
Completează talonul cu datele personale și cu opțiunile tale și trimite-l la Str. A. Vlaicu, 62-66, sect. 2, București. Data limită a poștei este 23 decembrie

VOT ONLINE
Votează online pe prosport.ro
Intră pe www.facebook.com/prosport.ro
și dă LIKE la pozele aleșilor tăi

NUME:
PRENUME:
LOCALITATE:
TEL.:
E-MAIL:

Prin participarea la scrutinul „Premile ProSport 2011“ cetățenii își dau consimțământul ca datele lor de identificare să intre în baza de date a organizatorului, conform legii 677-2001, acestea putând fi folosite pentru activitățile de marketing ale acestuia și își asumă cunoașterea și respectarea regulamentului de desfășurare a scrutinului, disponibil pe www.prosport.ro.

ANTRENORUL ANULUI
STRANIERUL ANULUI
ROMÂN DIN LIGA I
STRĂIN DIN LIGA I
SPORTIVUL ANULUI
FOTBALIST LIGA A II-A
ÎNTREAGA ACTIVITATE
CEL MAI BUN DIN LUME

TARE / JORGE COSTA FACE ECHIPA ÎN JURUL LUI RENAN, CONSIDERAT DE ŞEFI CA FIIND TRANSFERUL ANULUI

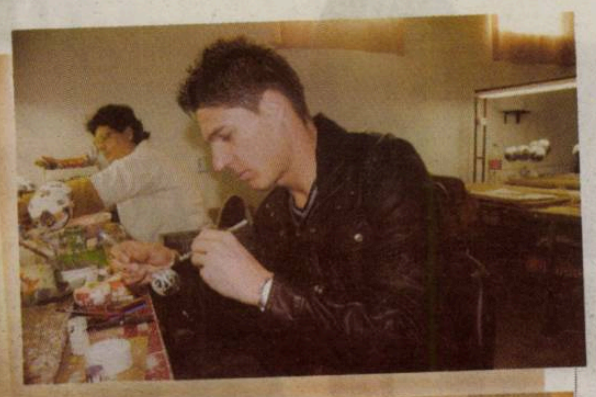

MEŞTER *Înainte să plece acasă în Brazilia, Renan a vizitat o fabrică de sticlă, specializată în producerea de globuri de Crăciun*

Fotografii: Dan TĂUȚAN

CREIERUL CFR-ULUI

Renan e singurul jucător al „ceferiştilor" care a evoluat în toate cele 18 etape. Mai mult, el a fost integralist în toate meciurile!

Andra LUPOU
andra.lupou@protvcluj.ro

Nu a lipsit niciun minut în 18 meciuri şi spune că a venit în Liga I pentru a lua campionatul. „Dacă muncim din greu, sigur luăm titlul", promite mijlocaşul Renan, brazilianul sosit în vară la echipa din Gruia.

Deşi i-au adus pe Beto, Weldon sau Sougou, şefii CFR-ului au rămas impresionaţi la finalul turului de Renan Garcia (25 de ani). „Pot spune cu certitudine că este cel mai bun transfer al verii. Îmi plac fotbaliştii care joacă de la început la final, iar Renan este unul dintre ei. Nu îmi plac fotbaliştii care joacă trei meciuri bine şi două prost", a declarat Arpad Paszkany.

De ce e atât de impresionat şeful din Gruia? Renan a bifat toate minutele în cele 18 etape, fiind unul dintre cei mai importanţi oameni în angrenajul gândit de Costa. Brazilianul joacă de obicei mijlocaş stânga, dar în startul sezonului a fost folosit şi ca închizător. A reuşit trei goluri şi patru pase decisive şi spune că va continua la fel de bine şi în retur. „Îmi doresc ca anul viitor CFR să continue parcursul bun pe care l-a avut până acum şi la final să ieşim campioni. Acesta este obiectivul tuturor şi cred că dacă vom munci din greu îl vom îndeplini", mărturiseşte Renan, care dezvăluie şi secretul succesului său. „Pentru mine faptul că nu am fost accidentat a contat foarte mult în ultimii ani. Tocmai de aceea îmi doresc sănătate pentru mine şi pentru toată familia mea, fiindcă dacă ai sănătate poţi să faci tot ce îţi propui", mai explică mijlocaşul, încrezător şi în prestaţiile sale din retur. „Eu sper ca în retur să marchez şi mai multe goluri", promite Renan.

875
de mii de euro
e cota lui Renan potrivit site-ului de specialitate transfermarkt. de, cu 75 de mii de euro mai mult decât în vară

1
singur cartonaş
galben a luat brazilianul în primele 18 etape

A JUCAT MECI DE MECI ŞI SEZONUL TRECUT!

Renan a ajuns în vară la CFR Cluj din postura de jucător liber de contract. Brazilianul cu paşaport italian s-a format la Atletico Mineiro, fiind împrumutat printre altele şi la Celta Vigo, în turul sezonului 2008-2009. A început mai apoi aventura în fotbalul din Portugalia, jucând la Vitoria Guimaraes (2009-2010) şi Beira Mar (2010-2011). La ultimul club a atras atenţia şefilor din Gruia, după ce a evoluat în 2.304 minute în 27 de partide sezonul trecut, reuşind şi trei goluri. ■

JUCĂTORII CU CELE MAI MULTE MECIURI LA CFR ÎN ACEST SEZON	
Renan Garcia	18
Modou Sougou	17
Jorge Paulino „Camora"	17
Rafael Bastos	17
Gabi Mureşan	16
Pantelis Kapetanos	16

PRECEDENT

DOAR PANIN A MAI FOST INTEGRALIST LA CFR CLUJ

Un singur jucător al CFR-ului a mai reuşit performanţa să bifeze toate minutele într-un tur sau un retur. Este vorba de fundaşul Cristian Panin (foto), care a jucat în toate cele 17 etape ale turului sezonului 2007-2008, sub comanda lui Ioan Andone. În acel sezon, CFR avea să cucerească primul titlu din istorie.

PANDURII

GRIGORAŞ: „PRIORITATEA MEA ESTE ACUM FAMILIA"

Antrenorul **Petre Grigoraş (foto)** şi-a propus să stea cât mai mult alături de familie în perioada sărbătorilor de iarnă. „Prioritatea mea e să merg acasă, să stau cu familia, pentru că mi-e dor de soţie, de casă. Am stat foarte mult timp plecat şi vreau să mă relaxez cât pot de mult în această perioadă. Fotbalul nu va rămâne pe dinafară, voi ţine permanent legătura cu conducerea clubului", a declarat tehnicianul Pandurilor. **(Cristi PEPTAN)**

CONCORDIA

ECHIPA SE REUNEŞTE PE 5 IANUARIE

Noul tehnician al Chiajnei, Laurenţiu Reghecampf, şi-a anunţat ieri jucătorii că reunirea lotului va avea loc pe 5 ianuarie. Ulterior, ilfovenii vor pleca în două cantonamente, unul în ţară şi altul în Italia. Altfel, începând cu această dată, îşi va relua antrenamentele normale şi Silviu Pană. Mijlocaşul de 20 de ani a suferit la începutul lui octombrie o ablaţie la inimă, pentru a i se corecta un defect pe care îl avea din naştere. **(Mircea DOMINTE)**

SPORTUL

ISĂILĂ CERE ÎNTĂRIRI ÎN IARNĂ

Antrenorul Daniel Isăilă speră ca pauza de iarnă să-i ajute pe jucătorii Sportului să-şi revină psihic şi să înceapă a doua parte a sezonului cu altă atitudine. Totodată, Isăilă a declarat că formaţia din Regie are nevoie de întăriri pentru a putea evita retrogradarea. „Ne trebuie şi o întărire a lotului, pentru că este destul de redus valoric şi numeric", a spus antrenorul Sportului. **(Marius GÎRLAŞIU)**

DECIZIE

FRF A DEVANSAT CU TREI ZILE PERIOADA DE TRANSFERURI

Federaţia Română de Fotbal a devansat ieri cu trei zile perioada de transfer pentru cluburile şi jucătorii din Liga I, Liga a II-a şi Liga a III-a. Astfel, în pauza competiţională din iarnă, transferurile de jucători se vor putea realiza în intervalul 25 ianuarie - 22 februarie 2012. Iniţial, Comitetul Executiv al FRF din 12 decembrie stabilise pentru transferuri perioada 28 ianuarie - 25 februarie 2012. **(Daniel REMEŞ)**

FC BRAŞOV

CANTONAMENT ÎN TURCIA

Jucătorii şi antrenorii lui FC Braşov au intrat în vacanţa de iarnă, perioadă care va dura până luni, 9 ianuarie 2012. Vor fi mai bine de trei săptămâni de vacanţă pentru echipa care a terminat anul cu 20 de puncte în Liga I. După reunirea lotului, echipa se va pregăti timp de două săptămâni la propria bază sportivă, iar la sfârşitul lunii ianuarie „stegarii" vor pleca într-un cantonament cu meciuri de verificare în Turcia. **(Mircea DOMINTE)**

ABONEAZĂ-TE LA PROSPORT!

★ **„cumpăr prosport" Prin SMS la 7533 (7€ fără tva) / 1 lună**
★ **Online: www.prosport.ro** (VISA / MASTERCARD / VISA ELECTRON SAU MAESTRO)
★ **Prin ordin de plată sau mandat poştal** (vezi talonul »)
★ **Acum abonamentele se pot plăti şi la terminalele Zebrapay**

Contravaloarea abonamentului se poate achita prin ordin de plată la orice bancă sau prin mandat poştal la orice oficiu poştal, în contul SC MEDIAFAX GROUP SA - RO43 INGB 0001 0081 9398 8920 deschis la ING BANK, sector 1, CUI: RO27189522. Preţul include TVA şi taxele de distribuţie. MEDIAFAX GROUP îşi asumă responsabilitatea trimiterii abonamentului către dumneavoastră. Eventualele erori în distribuţie nu cad în sarcina noastră, dar trebuie semnalate imediat pe adresa **abonamente@mpg.ro.**

NUME ŞI PRENUME
ADRESA
TEL/FAX **EMAIL**

■ ProSport 1 lună 40 RON ■ ProSport 3 luni 95 RON ■ ProSport 6 luni 175 RON ■ ProSport 12 luni 340 RON

Completează talonul de mai sus, decupează-l şi trimite-l împreună cu dovada plăţii pe adresa: Str. Aurel Vlaicu, nr. 62-66 - Departament Abonamente; prin fax: 0318.256.243 sau prin email: abonamente@mpg.ro. Abonamentele plătite până în data de 20 a lunii în curs, vor fi distribuite cu 1 a lunii următoare
■ Nu sunt de acord ca datele mele personale să fie incluse în baza de date cu cititorii produselor editate de MEDIAFAX GROUP, conform Legii 677/2001.

Colțul mov

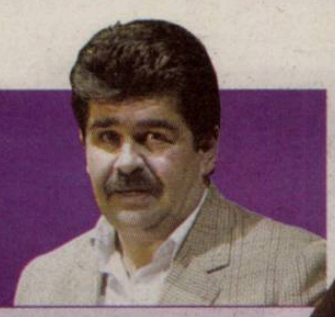

RADU PARASCHIVESCU
radu.paraschivescu
@prosport.ro

JUSTIȚIARUL NEDREPT

Despre greșelile de arbitraj ale lui Alexandru Tudor se pot scrie teze de doctorat. Sigur, Tudor nu e singurul arbitru care ia decizii anapoda, deși felul cum acordă sau refuză lovituri de la unsprezece metri îl face greu de confundat. Și totuși, nu doar erorile de plasament sau de citire a regulamentului îl expun pe Alexandru Tudor protestelor și judecăților sumare. Când ieși din imediatul unui meci arbitrat de Tudor, când nu mai cântărești grame și nu mai calculezi procente de ajutor, îți dai seama că nedreptatea acestui împărțitor al dreptății depășește un meci, un scor sau un loc în clasament. De aici și nedumerirea criticilor care își încep obiecțiile prin deja clasicizatul „Îl știam un om integru". ***Marea problemă a lui Alexandru Tudor nu e favorizarea lui Dinamo, a Stelei sau a altcuiva. Marea problemă a lui Alexandru Tudor este defavorizarea fotbalului. Transformarea lui într-o anexă de uz personal, într-un element de recuzită menit să-l pună în valoare pe ecran panoramic, într-o sală plină de producători de film care caută cu febrilitate Eroul.***

Există două lucruri care cotizează la consolidarea acestei impresii. Primul este prezumția de infailibilitate pe care Alexandru Tudor o întreține față de propria persoană. Or, se știe, oamenii care eșuează cel mai lesne și cel mai sonor sunt cei care cred despre ei înșiși că nu pot greși. ***Psihologii susțin că iubirea de sine e o proteză utilă pentru orice ființă umană. O fi, numai că transformarea ...ei în pârjol narcisist are efecte devastatatoare. Iar Alexandru Tudor plătește, la fiecare apariție, tribut îndrăgostirii de sine.*** El urcă nerăbdător pe soclu și se postează statuar deasupra celorlalți, privind lumea de la altitudinea unui Superman cu jambiere și fluier. L-ați văzut vreodată recunoscându-și (eventual regretându-și) greșelile? Nu, nu e cazul. L-ați văzut, în schimb, disculpându-se și dovedind că toată lumea e oarbă sau neștiutoare și doar el impecabil? O, da. În arhivele memoriei se păstrează și acum turneul de dezvinovățire de acum doi-trei ani, când Alexandru Tudor a colindat posturile de televiziune înarmat cu o casetă prin care voia să conteste evidența și să iasă basma curată, deși greșelile lui erau limpezi ca lumina zilei.

Al doilea element prin care Alexandru Tudor dezavantajează fotbalul este teatralitatea excesivă a prestațiilor. Uniforma lui de etapă nu îmbracă un arbitru, ci un complex uman alcătuit din Regele Solomon, cavalerul Pardaillan, judecătorul Roy Bean și Tudor Vladimirescu. Fiecare gest pare pregătit cu atenție la oglindă, fiecare mișcare sugerează un antrenament cu gândul la public. Alexandru Tudor nu suportă ideea că arbitrul trebuie să se vadă și să se audă puțin. Nu, el pur și simplu confiscă scena și se așază mereu în snopul de lumină al reflectoarelor. Idealul lui e prim-planul etern. Fiecare celulă a corpului său iradiază fermitate spectaculoasă, nicidecum discreție și abstragere din peisaj. ***Alexandru Tudor viețuiește ferecat în convingerea că lumea vine la fotbal ca să-i vadă brațul de cremene, privirile de laser și certitudinile de beton. Tot ce poți obține în acest caz ca arbitru e rețeta smintirii, însoțită sau nu de fluierături și bănuieli.*** Fotbalul în acest caz nu mai e slujit, ci folosit. Și are astfel parte de nedreptatea supremă tocmai din partea unui om desemnat să împartă dreptatea.

HAȚEGAN: AM GREȘIT"

Centralul de la Astra - CFR recunoaște că trebuia să-i elimine pe Nuno Diogo și Fatai. În schimb, Tudor a ieșit basma curată după prestația de la Tg. Mureș - Dinamo

Foto: Răzvan LUPICĂ

KO *Hațegan a fost criticat de șeful său, Ion Crăciunescu, după Astra - CFR 0-1*

Marius GÎRLAȘIU
marius.girlasiu@prosport.ro

Puși la zid după greșelile din ultima etapă, Hațegan și Tudor și-au justificat deciziile, ieri, în emisiunea FotbalClub de la Digi Sport.

Ovidiu Hațegan, centralul de la Astra - CFR, a recunoscut că a greșit când nu l-a eliminat pe Nuno Diogo după ce portughezul l-a lovit cu piciorul în gât pe Fatai. „La faultul lui Nuno Diogo se impunea cartonaș roșu, am greșit. El pune în pericol integritatea fotbalistului de la Astra, deci trebuia să îl elimin, la fel cum trebuia să o fac și cu Fatai, câteva minute mai târziu".

Totodată, Hațegan și-a susținut decizia la penalty-ul neacordat Astrei la hențul lui Renan în careu: „În prima fază, mingea lovește mâna lui Renan, dar el nu are intenția de a o lovi. Din unghiul în care am fost eu, nu am văzut că el ar lovi după aceea mingea cu mâna dreaptă, cum au acuzat ploieștenii. Distanța dintre minge și mână este de un metru. Mingea îi vine direct în mână, deci nu puteam lua o decizie capitală".

„DĂNCIULESCU E LOVIT ÎN GAMBĂ"

Acuzat că a ajutat-o pe Dinamo să câștige la Tg. Mureș, acordând penalty la duelul dintre Ilyes și Dănciulescu (min. 50), **Alexandru Tudor (medalion)** a declarat că nu are niciun dubiu în privința deciziei care a hotărât soarta meciului. „Am convingerea că e lovitură de pedeapsă. Nu doar din ce am văzut pe teren, ci și de la televizor. Dănciulescu e lovit cu genunchiul stâng în gambă și nu mai poate să șuteze", a declarat Tudor, a cărui opinie a fost susținută categoric și de președintele CCA, Ion Crăciunescu.

Centralul bucureștean a mai explicat o fază litigioasă a partidei, faultul lui Ilyes la Marius Niculae (min. 29), la care a dictat doar fault. „Eram destul de departe și am impresia că mă ocupam și cu altceva. Am întrebat asistentul dacă este fault de cartonaș, dar a zis că nu". ■

GREȘELILE LUI HAȚEGAN LA ASTRA - CFR

Min. 6: Nuno Diogo îl lovește cu piciorul în gât pe Fatai, dar primește doar „galben"
Min. 15: Renan comite henț în careu, dar Hațegan consideră greșeala involuntară
Min. 18: Fatai are o intrare dură la Nuno Diogo, dar vede doar cartonaș galben

Nu-mi dau seama de ce arbitrii nu sancționează aceste lucruri cu «roșu»
Ion Crăciunescu, despre faultul lui Nuno Diogo la Fatai

La faza cu Ilyes și Dănciulescu a fost 11 metri. Ilyes exagerează cu protestele
Ion Crăciunescu, despre penalty-ul primit de Dinamo

FĂ-ȚI ECHIPĂ ÎN LIGA PROSPORT!
Intră pe www.ligaprosport.ro, alege-ți echipa și jucătorii și fii cel mai tare manager!

- Alege primul „11" și cea mai bună tactică pentru echipa ta, apoi fă schimbări în timpul meciurilor pentru a conserva scorul sau pentru a întoarce rezultatul.
- la decizii în timp real, transferă jucători, joacă meciuri oficiale sau partide amicale cu prietenii tăi și rezolvă toate problemele clubului tău de fotbal!
- Antrenează-ți zilnic echipa și asigură-te că ai bugetul necesar pentru transferuri, salariile jucătorilor, chiria stadionului și multe altele.
- Caută în fiecare ProSport de luni și vineri seria unică și adună bani ca să rezolvi problemele echipei tale! Primele 5 serii folosite zilnic îți aduc câte 1.500 de bani virtuali, iar următoarele câte 100.

LIGA PRO SPORT
Intră în Liga ProSport și câștigă 1.000 RON pe săptămână sau marele premiu de 10.000 de EURO!

ATENȚIE! Seriile unice sunt valide o săptămână de la data apariției în ziar.

CAUTĂ ÎN FIECARE VINERI ȘI LUNI ÎN PROSPORT SERIA UNICĂ

Câștigă 10.000 EURO!

ORICE E POSIBIL ÎN LIGA PRO SPORT

REGULILE JOCULUI SUNT DISPONIBILE PE WWW.LIGAPROSPORT.RO

Foto: EPA

SPECTACOL *Supușii lui KimJong-il (în stânga, alături de fiul său Kim Jong-un) prezentau coregrafii impresionante la evenimentele sportive pentru a-și mulțumi conducătorul*

A MURIT „LIDERUL IUBIT“

De 17 ani la conducerea Coreei de Nord, Kim Jong-il a decedat sâmbătă, la 69 de ani, din cauza unui infarct. Fiul său cel mic, Kim Jong-un, care la CM 2010 a fost „mentorul” naționalei de fotbal, a fost desemnat succesorul lui

La CM din 2010, Kim Jong-il îi dădea indicații antrenorului naționalei de fotbal cu ajutorul unui telefon mobil „invizibil“. I-a ieșit doar la eșecul decent cu Brazilia (1-2). La dezastrul cu Portugalia (0-7), vina a fost doar a selecționerului și a jucătorilor

Era unul dintre cei mai mari jucători de golf din lume (propaganda nord-coreeană)

În 2004, ar fi „inventat” hamburgerul (propaganda nord-coreeană)

Mihai MOLNAR
mihai.molnar@prosport.ro

Kim Jong-il a murit, trăiască Kim Jong-un! Dispariția „liderului iubit” aflat din 1994 la conducerea Coreei de Nord lasă în urmă un vid de putere ce va fi acoperit, probabil, de fiul său. Apropierea lui Kim Jong-un de cercurile puterii de la Phenian s-a produs în ultimii ani, pe fondul problemelor de sănătate ale tatălui. Doar că în 2010, când a vrut să se folosească de fotbal pentru a câștiga sprijinul poporului și al elitelor, Kim Jong-un a fost „trădat”! Chiar de echipa națională, desființată la CM de Portugalia (7-0!), în direct la TV.

Liderul nord-coreean Kim Jong-il (69 de ani) a decedat sâmbătă, din cauza unui infarct. Enigmaticul și excentricul conducător al singurei dinastii comuniste din istorie lasă în urmă un popor înfometat, dar cu arma atomică. Presa oficială nord-coreeană, instrumentul de propagandă al regimului, a descris „tristețea de nedescris” care i-a cuprins pe toți nord-coreenii la anunțul oficial al morții „liderului iubit”. Apoi a cerut poporului nord-coreean să se ralieze în jurul lui Kim Jong-un, fiul de aproape 30 de ani al lui Kim Jong-il și succesorul desemnat. Școlit, ca mulți fii de dictatori, prin Elveția, și pasionat de baschet.

DISNEYLAND-UL L-A „MÂNCAT” PE KIM JONG-NAM

Din 2008, din cauza apetitului pentru trabucurile scumpe și băuturile fine, Kim Jong-il a suferit mai multe infarcturi și un accident cerebral. Aparatul de stat făcea aranjamentele pentru succesiune. Fiul mai vârstnic, Kim Jong-nam, ieșise însă din grații în 2001, când s-a făcut de râs în timp ce încerca să intre ilegal în Japonia, cu un pașaport fals. Motivul? O vizită la Disneyland-ul din Tokyo! În ultimii ani, favoritul nomenclaturii devenise Kim Jong-un. Și el însă cu probleme de „imagine”, mai ales tinerețea și lipsa sa de experiență. Cum fotbalul e noul opium al popoarelor, propaganda a decis că cel mai bine Kim Jong-un ar putea „crește” în ochii nord-coreenilor prin asocierea sa cu echipa națională de fotbal. Cea care în 2010 se calificase la un CM pentru prima dată după 44 de ani. Rezultatul a fost însă un fiasco.

MORȚI ÎN „GRUPA MORȚII”

Plasată în „grupa morții”, alături de Brazilia, Portugalia și Coasta de Fildeș, Coreea de Nord a debutat decent, un 1-2 cu sud-americanii, însă chiar acest rezultat le-a fost „fatal” asiaticilor. Prea entuziasmați, oficialii partidului au aprobat transmiterea în direct la TV (o premieră) a meciului următor de la CM, cel cu Portugalia. Doar că sărbătoarea la care trebuia să participe întreg poporul, prin intermediul micului ecran, s-a transformat într-un dezastru. 7-0 pentru lusitani! La întoarcerea în Coreea de Nord, după încă un eșec cu Coasta de Fildeș (0-3), aproape toți jucătorii au avut parte de critici virulente, fiind acuzați că l-au „trădat” pe Kim Jong-un, care-și pusese speranțele în echipă.

Kim Jong-il s-a născut în 1942 pe muntele Paekdu, la frontiera cu China, un munte sacru pentru toți coreenii. La nașterea lui Kim Jong-Il, muntele respectiv ar fi fost învăluit de un curcubeu dublu, iar pe cer ar fi apărut o nouă stea (propaganda nord-coreeană)

ȘMOTRUIȚI LA PALATUL DE CULTURĂ

Presa occidentală a relatat pe larg despre participarea națională, în frunte cu selecționerul Jong-hun, la o „ședință” la Palatul de Cultură din Phenian. Unde fotbaliștii ar fi fost desființați de auditoriu, format din aproape 400 de participanți, atleți, muncitori și oameni simpli, care i-a ponegrit pe fotbaliști pentru parcursul lor de la CM. Au existat zvonuri că cel mai greu ar fi pățit-o apoi selecționerul Jong-hun, trimis într-un lagăr de muncă forțată! FIFA a deschis o anchetă, a cerut solicitări din partea federației nord-coreene, dar asiaticii au negat vehement acuzele. ■

Matei UDREA
EVENIMENTUL
matei.udrea@prosport.ro

LACRIMILE NORD-COREENE ȘI PASIUNEA NOASTRĂ

Oare Kim Jong-hun, antrenorul trimis anul trecut la reeducare într-un lagăr de muncă forțată pentru că naționala Coreei de Nord a pierdut la Mondiale cu Brazilia, Portugalia și Coasta de Fildeș, va fi plâns la aflarea tragicei vești? Dar jucătorii înfierați cu aceeași ocazie în piața publică de studenți, țărani, muncitori, reprezentanți ai bravei clase muncitoare dezamăgiți de trădători?

Atunci când a fost învinsă cu 1-2 de Brazilia și cu 0-7 de Portugalia, echipa nord-coreeană - asta o știe orice țânc din Țara Dimineților Liniștite - a făcut-o special pentru a-l face de râs pe mărețul conducător Kim Jong-il și pe fiul acestuia, genialul Kim Jong-un. Pentru asta, ticăloșii au plătit. De ieri, Coreea de Nord e în doliu. Kim Jong-il, urmașul inegalabilului Kim Ir-sen, a căzut răpus pe altarul muncii depuse în exces pentru iubitul său popor. Sunt pline micile ecrane și youtube de imagini cu oameni hohotind în plină stradă. O dramă. Nimeni nu știe cum se va descurca acest încercat popor fără Marele Cârmaci. Desigur, salvarea va veni tot de la Partid și de la Fiul răposatului, noul Conducător.

Dorin Chioțea, unul dintre puținii români strecurați, de-a lungul timpului, dincolo de granița aproape impenetrabilă a statului luat prizonier pentru vecie de comunism, povestea la întoarcere că acolo e perfecționat un sistem de supraveghere imposibil de ocolit. Fiecare cetățean al țării este supravegheat de alți cinci. Este creată astfel o pânză de păianjen. Dacă faci, spui sau doar lași să se bănuiască un gând necuviincios la adresa Partidului și a Șefului Suprem, ești pierdut, iar cei care te protejează pier odată cu tine. Prin absurd, dacă patru dintre cei cinci nu te-ar raporta, e suficient ca ultimul să te dea în vileag pentru ca deopotrivă vinovat și tăinuitori să plătească în solidar. Și nu vorbim de amenzi sau mustrări...

Vedeți, aici se face diferența între noi și ei. *Dacă în decembrie 1989 nu s-ar fi întâmplat ceva în acest colț de lume, un eveniment precum cel din Coreea de Nord ar fi fost întâmpinat, în România, cu durere și speranță deopotrivă. Să nu ne imaginăm unde ar fi fost trimis selecționerul Victor Pițurcă după egalul cu Albania.* În rest... Dumitru Dragomir, bravul ofițer de miliție din fruntea Victoriei București, cernit la gândul că va trebui să sughițe iar de emoție, așa cum a făcut și când au crăpat Dej și Tito. Gigi Becali gângăvind despre cel care a fost ieri între ieriii neamului. Adrian Porumboiu dedicându-i noului Cârmaci producțiile-record la hectar. Nicolae Badea, sobru, constatând din nou că oamenii sunt trecători, pe când Ministerul de Interne... George Copos, miorlăit, strigând cu ochii în lacrimi că planeta se scufundă. Marin Condescu, ferm hotărât să dea țării cât mai mult cărbune. Arpad Paszkany, simbolul tristeții imobiliare care le încearcă pe naționalitățile conlocuitoare. Cu toții, gata să se sape între ei. Așa, din pasiune. Fără să mai fie nevoie de sistemul ăla nord-coreean cu cinci spioni de căciulă...

PRO SPORT Fondat 1997; ISSN 1453-3707
Tirajul ProSport este certificat de Biroul Român de Audit al Tirajelor
Tipar: coprint
Telefon: 031.825.1028; **Fax:** 031.825.1036
www.coprint.ro

Redactor-șef:	Dan Filoti	Fotbal intern:	Iulian Vălvoiu	Director general:	Orlando Nicoară	Producție:	Rodica Ghenciu
Redactori-șefi adjuncți:	Florin Caramavrov, Lucian Lipovan	Reporteri speciali:	Alexandru Enciu	Director editorial:	Cristian Dimitriu	Distribuție:	Dan Apostolache
Senior editor:	Alin Buzărin	Ligi inferioare:	Daniel Remeș	Publisher:	Daniela Radu	Financiar:	Sorin Dinu
Editorialist:	Matei Udrea	Fotbal extern:	Robert Vătafu	Marketing:	Daniela Șerban	HR:	Elena Șerban
		Sporturi:	Andru Nenciu	Cercetare:	Daniel Secarea	IT:	Codruța Sederias
		Foto:	Alexandru Hojda	Dezvoltare:	Cosmin Ghinea	Administrativ:	Sorin Cârciu
		Art director:	Alexandru Popescu	Prelucrare imagine:	Iulian Popa		
		Online:	Cosmin Boghiu	Foto:	Marius Smădu		
		Organizare:	Ionuț Tichieru				

Brand Manager:	Lucian Cotreanți
Sales Manager:	Luiza Dobre 0318.256.317
	Vlad Florea 0318.256.234
Sales Manager Clienti Directi:	Florin Pleșea 0318.256.232
Traffic manager:	Marina Moraru 0318.256.240

Redacție: București, Str. Aurel Vlaicu, nr. 62-64. Telefon: 031.825.7300; Fax: 031.825.7385; **Abonamente:** 0318.256.242/244/332, Fax:0318.256.243
Trimiteți opiniile dumneavoastră la dialog@prosport.ro

HANDBAL

CONSTANȚĂ
Oana Manea (la minge) a fost una dintre puținele jucătoare ale României care au confirmat și la Mondialul din Brazilia
Foto: MEDIAFAX

OLTCHIM S-A REUNIT CU OPT ZILE MAI DEVREME

Oltchim s-a reunit aseară, cu opt zile mai devreme decât programarea inițială, întrucât naționala României a părăsit Campionatul Mondial din Brazilia încă din optimi. „Am sosit mai devreme decât ne așteptam cu toții, astfel că este normală această reprogramare. Ne-au reunit acum, în loc de 27 decembrie. Fetele vor avea timp să reintre treptat în efort. Vor avea trei zile libere de Crăciun, iar apoi vom participa la turneul de pe teren propriu, din 27-28 decembrie", a declarat antrenorul Radu Voina.

TURNEELE PREOLIMPICE (25-27 MAI)

FRANȚA
ANGOLA
ROMÂNIA
JAPONIA

SPANIA
CROAȚIA
ARGENTINA
MUNTENEGRU

DANEMARCA
RUSIA
AFRICA 2
REP. DOMINICANĂ

★ Primele două echipe din fiecare grupă se vor califica la Jocurile Olimpice de la Londra

Componența a două grupe va suferi modificări dacă Angola va câștiga luna viitoare Cupa Africii:

FRANȚA
MUNTENEGRU
ROMÂNIA
JAPONIA

SPANIA
CROAȚIA
ARGENTINA
OLANDA

AVANTAJUL ȚĂRILOR MICI!

România speră încă în calificarea la Jocurile Olimpice datorită unui sistem făcut pentru echipele de pe alte continente. Franța, în schimb, îl critică dur și atacă federația internațională de handbal

Marius HUȚU
marius.hutu@prosport.ro

Franța a avut un Mondial de poveste până în finala cu Norvegia (scor 24-32), dar are aceleași șanse pentru calificarea la JO de la Londra ca și România, care a terminat pe locul 13! Explicația? Tricolorele sunt beneficiarele unui sistem impus de IHF, menit să ofere șanse suplimentare naționalelor mai mici.

Imediat după ce s-a terminat Campionatul Mondial de handbal feminin din Brazilia, **Olivier Krumbholz (foto medalion)**, selecționerul Franței, a sărit la „gâtul" federației internaționale. „Nu este posibil să ieși vicecampion mondial și să nu fii calificat la Jocurile Olimpice. Am avut un sistem care a funcționat foarte bine. Aveam deja prea multe jocuri într-un sezon pentru un handbalist, dar președintele IHF a decis să înființeze turneele preolimpice. Această situație mi se pare ridicolă. Nu există niciun respect al IHF față de jucători, iar faptul că pe ei îi interesează doar banii nu sunt povești", a declarat Olivier Krumbholz.

ÎNAINTE, MONDIALELE CALIFICAU DIRECT CINCI ECHIPE

Actualul sistem, cu turnee preolimpice de calificare, a fost introdus începând cu ediția din 2008, de la Beijing. Modul de accedere la Olimpiadă în handbalul feminin s-a schimbat după Atena 2004, când CIO a decis să mărească numărul echipelor participante, de la 10 la 12! Până atunci, calificarea se făcea astfel: câștigătoarele întrecerilor continentale (4), țara gazdă (1) și cele mai bune cinci echipe de la ultimul Mondial înainte de JO.

Acum, de la Mondiale se califică direct doar deținătoarea titlului, în timp ce următoarele șase echipe sunt nevoite să meargă la un baraj de tip turneu, unde mai acced alte șase naționale de pe toate continentele. Așadar, șanse în plus pentru echipele mici, din afara Europei, care cu greu ar fi reușit să ocupe unul din primele șapte locuri la Campionatele Mondiale.

Întâmplarea face că trupa lui Radu Voina este o beneficiară a sistemului impus de IHF. România a ocupat locul 13 la Mondialul din Brazilia, dar a rămas în cărți pentru Londra ca urmare a prestației de la întrecerile continentale, unde s-a clasat pe locul 3.

5
echipe
au obținut deja biletele pentru JO de la Londra: Norvegia, Suedia, Coreea de Sud, Brazilia și Marea Britanie

Ultimele șapte locuri pentru JO din 2012 vor fi decise astfel: un loc este atribuit câștigătoarei Cupei Africii (ianuarie 2012) și alte șase echipe se vor califica în urma turneelor preolimpice (25-27 mai)

FRANȚA A BĂTUT DEGEABA PE RUSIA

Franța a bătut adversari precum România, Suedia, Rusia sau Danemarca, dar nu s-a calificat la JO. Din postura de vicecampioană mondială este nevoită să meargă într-un turneu de calificare unde poate întâlni cel puțin două echipe de același calibru, România și Muntenegru, care au dezamăgit la Mondiale. Singurul avantaj câștigat de naționala lui Krumbholz după turneul final din Brazilia este că va putea găzdui acasă barajul pentru Olimpiadă.

Franța are toate motivele să fie supărată și dacă se uită spre componența celorlalte grupe preolimpice. Danemarca și Rusia, care s-au clasat pe locurile 3, respectiv 6 la CM, au șanse mai mari de a merge la Londra, având în vedere adversarii pe care îi vor înfrunta, adică o națională din Africa și Rep. Dominicană.

ROMÂNIA, INTERESATĂ DE CUPA AFRICII

Olivier Krumbholz a atacat IHF, în timp ce România și Muntenegru au devenit brusc interesate de Cupa Africii. Cele două naționale se pot evita în grupa preolimpică din Franța și își pot mări șansele de a se califica la JO dacă Angola nu va câștiga în ianuarie Cupa Africii, ce se va desfășura în Maroc. În acest caz, România va juca într-o grupă cu Franța, Angola și Japonia, în timp ce Muntenegru ar avea de depășit una dintre naționalele Spaniei sau Croației, întrucât al treilea adversar, Argentina, nu pare capabil să învingă acum o echipă din Europa.

Cu Angola câștigătoare la Cupa Africii, Muntenegru se mută în grupa României, iar în cealaltă grupă va ajunge Olanda, ca urmare a locului 8 de la CE 2010. Într-o anumită condiție, chiar și Ungaria, locul 10 la Europeanul din 2010, ar fi putut ajunge în barajul pentru Olimpiadă. ■

PROGRAM TV

ASTĂZI

16:30 / DIRECT
EUROSPORT
Schi alpin: Cupa Mondială

18:00 / DIRECT
SPORT.RO
Știri Sport.ro

19:00 / DIRECT
SPORT.RO
Ora exactă în sport

19:05 / DIRECT
SPORT.RO
Informația

19:30 / DIRECT
EUROSPORT
Schi alpin: Cupa Mondială

20:30 / DIRECT
DIGI SPORT
Fotbal: Vaslui - Rapid

ProSport nu-și asumă răspunderea pentru eventualele schimbări operate între timp în program

JANDARMII ȘI REGELE FERDINAND

Foto: Bogdan IORDACHE

Meci fără scandal. Ciuc a învins-o aseară pe Steaua la București cu 8-0, într-o partidă cu tribunele goale

Mirela BASESCU
mirela.basescu@prosport.ro

Într-un decor încins de scandalurile româno-maghiare ce au „dezghețat" lumea hocheiului autohton, Steaua Rangers (loc 7) și HSC Csicksereda (loc 1) au încrucișat aseară crosele într-un meci din Liga Mol, competiția la care participă atât formații din România, cât și din Ungaria. Un meci fără miză, în care harghitenii s-au impus clar, scor 8-0 (3-0, 2-0, 3-0).

Conducerea grupării bucureștene a făcut înaintea disputei un apel la calm și fair-play, temându-se de o eventuală reacție dură a fanilor la adresa jucătorilor lui HSC, după evenimentele din ultimele zile Atmosfera? Nici vorbă de un decupaj din celebrele înfruntări de acum un deceniu, când tribunele gemeau de oameni. Animată de incidentele din ultimele zile, partida dintre „militari" și HSC a reușit să strângă la Patinoarul Mihai Flamaropol din Capitală mai mulți jandarmi și ziariști decât suporteri! Un portret al Regelui Ferdinand și două tricoloruri agățate în tribune au colorat mastodontul gri, în timp ce câteva țiuituri declanșate de goarne răzlețe au asigurat o acustică simplă. În rest, o mână de fani și-au mai dezmorțit vocile cu refrenul „Hai România!", iar garnitura de „întărire", sosită din galeria echipei de fotbal a Stelei, a avut rolul doar de a condimenta fondul sonor. În rest, pe gheață, Ciucul a dominat de la un capăt la celălalt... steliștii remarcându-se doar prin bodi-checkurile executate fără greșeală. ■

Foto: Bogdan IORDACHE

BOX / CAMPIONUL MONDIAL IBF LA SUPERMIJLOCIE ȘI-A STABILIT PRIORITĂȚILE PENTRU ANUL VIITOR

„PE FROCH ÎL BAT ORIUNDE!"

Promotorii s-au înțeles: Lucian Bute și Carl Froch se vor bate în 2012. Dacă va câștiga în fața finalistului Super Six, Mister KO nu mai poate fi ocolit de americanul Andre Ward

Alexandru ENCIU
alexandru.enciu@prosport.ro

2012 îi aduce lui Lucian Bute un cadou pe care și l-a tot dorit în ultimii trei ani: un meci cu guralivul Carl Froch (34 de ani).

La adăpostul turneului Super Six, unde meciurile și programul i-au fost strict controlate de Showtime, fără alte intruziuni, „Cobra" Froch a tot aruncat săgeți spre Bute în ultimii doi ani. Ba că românul nu are valoare, ba că a avut numai adversari slabi, ba că nu ar rezista 12 reprize în fața unui boxer de talia lui. Ei bine, în 2012 Froch va avea ocazia să-și probeze vorbele.

Chiar înainte de finala Super Six, pe care a pierdut-o sâmbătă la puncte în fața americanului Andre Ward, Froch a aflat că următorul său adversar va fi chiar Mister KO. Promotorul său, Eddie Hearn, s-a întâlnit cu reprezentantul lui Bute, Jean Bedard, cei doi ajungând la o înțelegere pentru cel puțin un meci în 2012. „Eu vreau un meci în aprilie în Canada și unul în iulie sau în august, în Nottingham. Au fost foarte receptivi la asta. Termenii despre care am discutat au fost foarte clari. După cinci minute ne-am înțeles în toate privințele, astfel că nu văd de ce nu putem concretiza înțelegerea săptămâna viitoare", a declarat Hearn în The Guardian.

Lucian Bute a primit vestea cu bucurie. „Avem niște afaceri de reglat. A vorbit cam mult, îl voi bate oriunde", spune campionul mondial IBF. Meciul Bute - Froch a venit natural, din dorința tuturor părților. Lucian avea nevoie de un adversar care să-i consolideze poziția în categorie. „L-am studiat pe Froch la meciul cu Ward. Greșește mult, poate fi bătut ușor", susține Lucian.

Și echipa britanicului era interesată de o astfel de confruntare, care înseamnă bani mulți. „Froch va face mai mulți bani în Canada decât ar face la el acasă cu patru-cinci alți adversari. Nimeni nu refuză o astfel de oportunitate", explică Bute.

HOPKINS ȘI APOI WARD

Dacă meciul din Canada ar fi bătut în cuie - rețeta urmând a fi asigurată din bilete (cel puțin 20.000) și de Showtime, cu care Lucian mai are contract pentru încă o luptă -, partida de la Nottingham ar putea fi pusă sub semnul întrebării de IBF, care îl va obliga pe român să-și apere centura în fața challengerului obligatoriu, nu mai târziu de vara anului viitor.

Dacă va câștiga meciul cu Froch, Lucian nu va mai putea fi ocolit de Andre Ward, cel care deține centurile WBC și WBA la supermijlocie. „Mai există și varianta Bernard Hopkins. Cu Ward ar fi perfect să boxez fie la finele lui 2012, fie în primăvara lui 2013", a mai spus Bute. ■

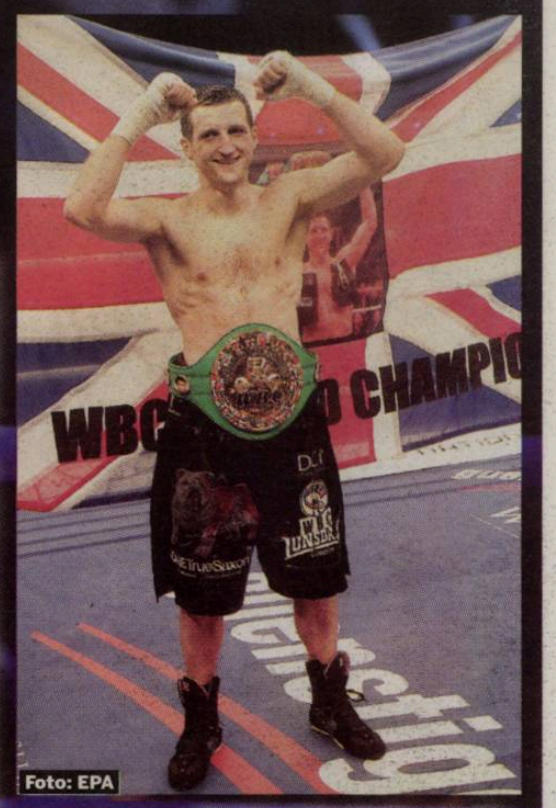
Foto: EPA

Doar două înfrângeri are Carl Froch în cariera profesionistă, din 30 de meciuri, ambele înregistrate în turneul Super Six, în fața danezului Kessler și a americanului Ward

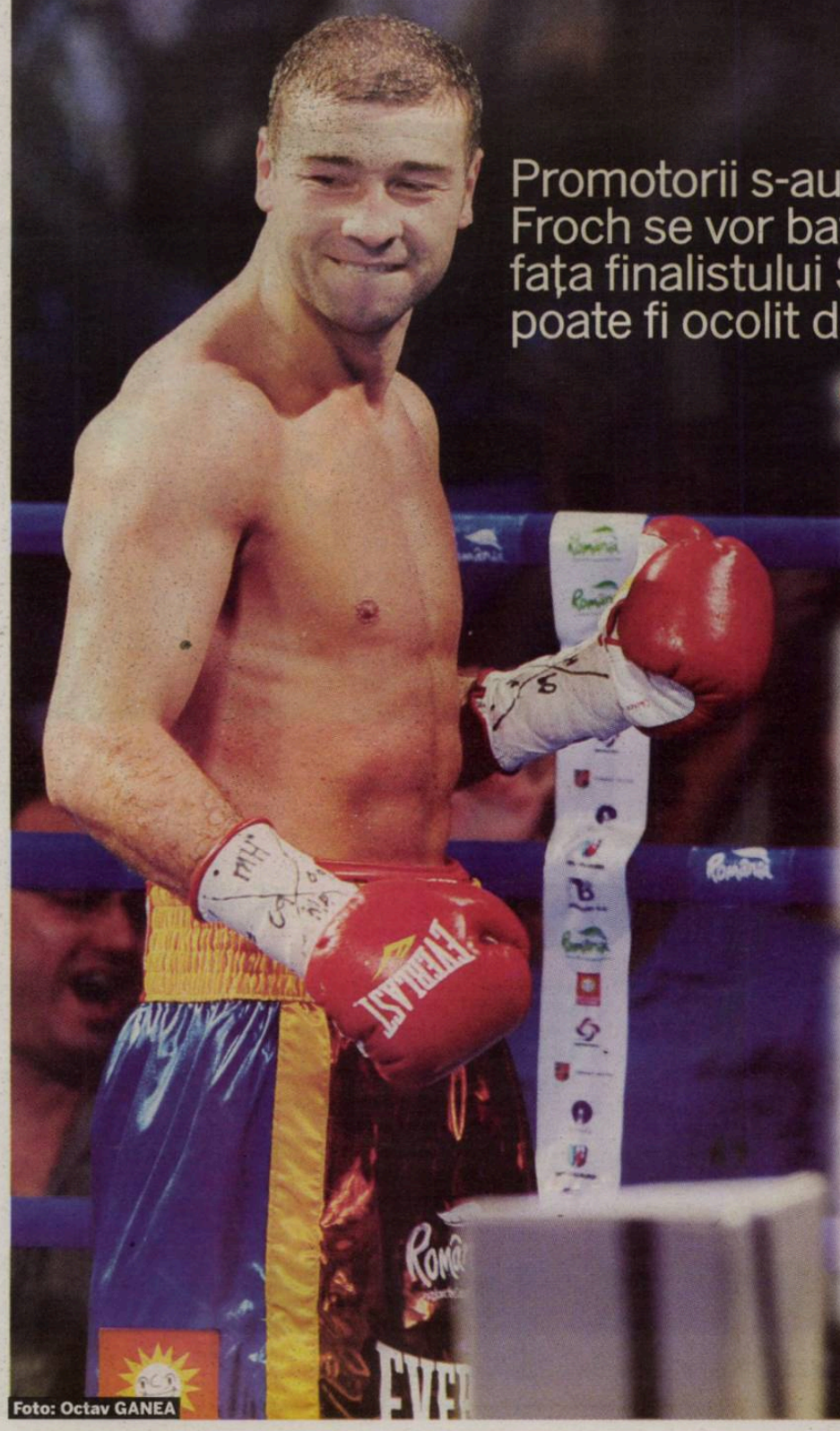
Foto: Octav GANEA

TROFEELE BARÇEI ȘI ALE REALULUI

REAL		BARCELONA
9	Cupe/Ligi ale Campionilor	4
2	Cupa UEFA	0
0	Cupa Cupelor	4
1	Supercupa Europei	4
3	Cupa Intercontinentală	0
0	CM al Cluburilor	2

REAL		BARCELONA
31	Titluri de campioană	21
18	Cupe ale Spaniei	25
8	Supercupe ale Spaniei	10
1	Cupa Ligii Spaniei	2
73	TOTAL	72

STEAUA FACE DIFERENȚA!

Barcelona are 72 de trofee, cu unul mai puțin decât Real Madrid. Dacă „extratereștii" câștigau finala Cupei Campionilor Europeni din 1986, acum ar fi fost egalitate

Foto: EPA

Robert VĂTAFU
robert.vatafu@prosport.ro

Barcelona a câștigat duminică CM al Cluburilor, 4-0 în finală cu Santos, dar mai are de tras până să o ajungă pe Real la numărul de trofee. „Galacticii" au 73 în vitrină, iar „extratereștrii" cu unul mai puțin. Dacă Barça ar fi cucerit Cupa Campionilor în 1986, în fața Stelei, acum ar fi fost egala madrilenilor.

Sezonul 2011-2012 poate schimba istoria. Cu titlul de campioană mondială a cluburilor câștigat duminică, Barcelona s-a apropiat la numai un trofeu de marea rivală, Real Madrid. Și după mulți ani în care „galacticii" au condus detașat la acest capitol, catalanii pot răsturna clasamentul în primăvară, când se vor termina competițiile în care sunt angrenate cele două echipe. În campionat lupta este strânsă, Real având doar trei puncte avans după 16 etape, iar în Cupa Spaniei și Liga Campionilor orice este posibil, ambele formații având șanse aproximativ egale de a triumfa.

Barcelona a câștigat și Cupa Orașelor Târguri, de trei ori, dar competiția nu este recunoscută oficial de UEFA

Diferența de trofee câștigate a început să fie din ce în ce mai mică din momentul în care pe „Camp Nou" a venit **Guardiola (foto mare)**. În doar trei ani, Pep a luat 13 trofee (!), ratând doar trei: două Cupe ale Spaniei și o Ligă a Campionilor.

TROFEELE REALULUI, MAI VALOROASE

Pe lângă faptul că Real are mai multe trofee decât Barcelona, acestea sunt și mai valoroase decât ale catalanilor. Pe plan intern este egalitate, 58 fiecare, însă diferența o face numărul titlurilor de campioană, 31 la 21 pentru madrileni. Pe plan extern, „galacticii" conduc cu 15 la 14 la total,

dar stau mai bine și la capitolul Cupe / Ligi ale Campionilor: nouă, față de doar patru ale Barçei. Catalanii ar fi putut avea cinci, dar Steaua i-a învins în 1986, în finala de la Sevilla **(foto mic)**, după loviturile de departajare. ■

PUBLICITATE

Tarif normal 5 eurocenți credit /SMS pentru 722. Sunt 3000 de premii de colecție pe zi. Ofertă valabilă până la 31 decembrie 2011. Regulament pe www.vodafone.ro/cadou

Biblioteca Județeană MUREȘ TÂRGU MUREȘ

VINERI		SÂMBĂTĂ				DUMINICĂ						LUNI		IERI	
GAZ METAN	1	SPORTUL	2	ASTRA	0	TG. MUREŞ	0	PANDURII	1	„U“ CLUJ	2	OŢELUL	1	STEAUA	1	VASLUI	2
FC BRAŞOV	1	CHIAJNA	2	CFR CLUJ	1	DINAMO	1	CEAHLĂUL	1	CS MIOVENI	2	PETROLUL	0	SIBIU	0	RAPID	3
La pauză: 1-1		La pauză: 0-1		La pauză: 0-1		La pauză: 0-0		La pauză: 1-1		La pauză: 0-1		La pauză: 1-0		La pauză: 1-0		La pauză: 1-2	

Numărul 4.421
Miercuri, 21 decembrie 2011
16 pagini ◤ Tiraj: 35.238

EDIŢIE DE TRANSILVANIA ŞI VEST
Editat de **Mediafax Group**

506.000 DE CITITORI zilnic (SNA)
1.751.317 DE VIZITATORI unici în noiembrie (SATI)
pe **www.prosport.ro**

PRO SPORT

Ştim ce înseamnă să fii suporter

www.prosport.ro

DAN PETRESCU

CEL MAI BUN MARCATOR FUNDAŞ DREAPTA DIN ISTORIA PREMIER LEAGUE!

»16

DEAC A MARCAT DOUĂ GOLURI ŞI A FOST ELIMINAT GRATUIT!

RAPID DE TITLU

★ Giuleştenii se menţin la trei puncte de liderul Dinamo, după 3-2 la Vaslui, cu gol decisiv în minutul 91!

★ Arbitrul Kovacs a făcut praf meciul, eliminându-l uşor şi pe Pavlovic

ARSIS
partener vodafone

VASLUI 2
RAPID 3
la pauză (1-2)

»2-3

Foto: Bogdan IORDACHE

Steaua îşi face echipă pentru finala Europa League!

Braşoveanul Chipciu semnează azi. Urmează Wesley şi Machado?

»4-5

Juniorii Stelei ameninţă că fug la Dinamo!

Trei jucători de 17 ani sunt nemulţumiţi de condiţiile de pregătire ale roş-albaştrilor

»6

Torje atacă primul loc în Serie A

Udinese poate termina anul ca lider în Italia dacă o învinge în această seară pe Juventus

»13

Stadion de 150.000 de locuri, spectacole făcute de 100.000 de oameni!

ProSport a fost în Coreea de Nord în 2007 şi a văzut grandomaniile lui Kim Jong-il

»8

Câştigă 10.000 EURO!

ORICE E POSIBIL ÎN LIGA PRO SPORT

»12

PREŢ: 2 lei
5 948360 110456 04421

Istoricul Neagu Djuvara a practicat schiul şi echitaţia!

»8-9

Bellu explică de ce gimnastica n-a luat nicio medalie la Mondiale

»15

Biblioteca Judeţeană
MUREŞ
TÂRGU MUREŞ

VASLUI 2
RAPID 3

DINAMO
e campioană de toamnă

Loc	Echipa	M	V	E	Î	Gol.	Pct.	Ad
★ 1	Dinamo	18	12	4	2	32-10	40	+16
★ 2	CFR Cluj	18	12	3	3	37-14	39	+12
● 3	Rapid	18	11	4	3	30-17	37	+13
● 4	Steaua	18	9	5	4	24-14	32	+2
5	Oţelul Galaţi	18	9	4	5	17-14	31	+4
6	Pandurii Tg. Jiu	18	8	6	4	29-18	30	0
7	FC Vaslui	18	9	3	6	28-17	30	+3
8	„U" Cluj	18	7	7	4	24-18	28	+1
9	Astra Ploieşti	18	6	7	5	17-17	25	-5
10	Ceahlăul	18	5	7	6	16-23	22	-2
11	Gaz Metan	18	6	3	9	26-31	21	-9
12	FC Braşov	18	5	5	8	18-17	20	-4
13	Petrolul	18	4	6	8	15-21	18	-6
14	Voinţa Sibiu	18	4	5	9	12-22	17	-10
▼ 15	Târgu Mureş	18	3	7	8	17-25	16	-14
▼ 16	Sportul Stud.	18	2	8	8	17-31	14	-16
▼ 17	Chiajna	18	2	5	11	12-32	11	-13
▼ 18	CS Mioveni	18	2	3	13	12-42	9	-18

Legendă: ★ Campioana merge în turul trei preliminar al LC pentru campioane
★ Vicecampioana merge în turul trei preliminar al LC pentru non-campioane
● Europa League, plus câştigătoarea Cupei ▼ retrogradare

ETAPA A XVIII-A

VINERI
Gaz Metan - FC Braşov 1-1 (1-1)

SÂMBĂTĂ
Sportul - Chiajna 2-2 (0-1)
Astra - CFR 0-1 (0-1)
Tg. Mureş - Dinamo 0-1 (0-0)

DUMINICĂ
Pandurii - Ceahlăul 1-1 (1-1)
„U" Cluj - Mioveni 2-2 (0-1)
Oţelul - Petrolul 1-0 (1-0)

LUNI
Steaua - Voinţa 1-0 (1-0)

IERI
FC Vaslui - Rapid 2-3 (1-2)

GOLGHETERI

14 GOLURI
M. NICULAE (Dinamo)

13 GOLURI
WESLEY (Vaslui)

OPINIE

CORNER

Dan FILOTI
dan.filoti@prosport.ro

TEORIA CONSPIRAŢIEI ŞI FOTBALUL PRACTIC

Unui meci inflamat de gesturi şi declaraţii iresponsabile îi lipsea un arbitraj lamentabil. Istvan Kovacs a reuşit să toarne gaz peste foc prin decizii absolut stupide. Roşu, mult prea uşor acordat pentru Pavlovici şi două galbene inventate pentru Deac. ***Un joc scrâşnit şi tensionat ca un fier frecat de un alt metal care scoate zgomotul acela de ne zgârie pe creier. La fel cum o fac toate văicărelile şi lamentările de dinaintea, chiar din timpul şi de după meci.*** Sunt prea multe personaje care în numele banilor investiţi confiscă fotbalul, asta sub ochii unor conducători de Ligă şi Federaţie care le tolerează orice. Suntem unde suntem din cauza celor care se ceartă la infinit, după scenarii prestabilite. Scopul scuză mijloacele. Arbitrii, proprii antrenori şi proprii jucători sunt de vină, numai ei patronii nu. Pentru mize mici şi meschine, deoarece lait-motivul rămâne: „Mai important este ce se întâmplă în campionat!". Nervii, duşi la isterie, au obturat mult un meci care putea fi şi frumos nu doar spectaculos prin desfăşurarea scorului. Cele mai de apreciat au fost imaginile cu jucătorii rapidişti şi vasluieni braţ la braţ printr-un mall din Vaslui. ***Dar asta se întâmpla cu mult înainte ca Istvan Kovacs să fluiere şi se întâmpla departe, foarte departe de privirile celor care vor cu orice preţ să aducă în prim plan teoria conspiraţiei.***

THREELLER LA DOI

Deac, cu două goluri în cinci minute, greşelile grave de arbitraj şi execuţia lui Grigore din ultimul minut au marcat revanşa Rapidului în faţa lui Porumboiu

Foto: Bogdan IORDACHE

Costin NEGRARU
costin.negraru@prosport.ro

Ultimul meci al anului s-a jucat de vreo două-trei zile pe la TV. Fără jenă, toţi oamenii celor două cluburi, de la antrenori la oamenii din birouri, au ocupat imediat suprafaţa pe care le place cel mai mult să evolueze: ecranul televizorului. Pentru băieţii de pe teren, interesul a fost infinit mai mic. Vreo trei mii de inşi au venit în tribune, dar ochii lor erau aţintiţi tot în direcţia greşită. Adică spre oficială, nu spre Sânmărtean sau Pancu. Toţi, parcă hipnotizaţi, erau frământaţi de aceeaşi dilemă: „Undi îi Zotta ăla?!".

EXISTĂ TELEFOANE?

Vasluiul joacă însă de parcă telefonia mobilă nici n-ar fi fost inventată. Sânmărtean sărută mingea cu exteriorul piciorului, Adailton o lipeşte de el de parcă ar fi parte din corp, iar Wesley stă la pândă între fundaşii lui Răzvan Lucescu. Ceea ce pare o simplă înşiruire de cuvinte e, de fapt, descrierea primului gol. Lipseşte Jovanovic, omul cu centrarea din care căpitanul moldovenilor avea să-i dea cap în cap pe Marcos Antonio şi pe Oros (12). Vaslui joacă frumos, Rapid strânge din dinţi şi încearcă să câştige câţiva metri în terenul băieţilor lui Hizo.

Rapid a avut un penalty neacordat în minutul 74. Teixeira l-a „întors" pe Milanov în careu, iar apoi a fost blocat cu mâinile de fundaşul vasluian, dar Kovacs n-a fluierat nimic

ŞI TOTUŞI POATE CĂ EXISTĂ...

În fotbal, un singur moment de neatenţie poate întoarce un meci. Atunci jucătorii se transformă din eroi în personaje negative. Sau, cum e regula pe la noi, în acuzaţi! Vasluiul a avut două. O pasă greşită a lui Zmeu care l-a lăsat pe Deac să-l execute cu stângul său pe puştiul Puia (35). Apoi, peste niciun minut, Pavlovic a ieşit de pe teren în înjurăturile bătrânului său antrenor. Al doilea şut al blondului şeptar giuleştean a venit firesc, pentru că semnele dezastrului erau clare pentru gazde (40). Şi din nou ochii oamenilor s-au mutat către oficială. L-au găsit, în sfârşit, pe Zotta! Mulţi poate că au ratat lovitura liberă a bunicului „Ada", dar s-au concentrat pe final. S-a jucat 10 la 10, cu Deac eliminat uşor, dar cu un Grigore mai precis şi mai exact ca niciodată, pentru un 3-2 final mare cât o revanşă.

Imediat după golul de 3-2 al lui Grigore, Răzvan Lucescu s-a întors către tribuna oficială, arătându-i lui Porumboiul semnul cătuşelor!

Patronul Stelei, Gigi Becali, a declarat ieri că Rapid ar trebui retrogradată dacă se va dovedi că Zotta a contactat câţiva jucători vasluieni, conform acuzelor lui Porumboiu

VASLUI 2
Marcator:
'13 Wesley 1-0
'63 Adailton 2-2
Antrenor: Viorel Hizo
Rezerve: 33. M. Luca - 7. R. Neagu, 25. Gerlem, 27. Hugo Luz, 88. Buhăescu
Schimbări: 30. R. Costin ★★ (Zmeu '46), 9. Yero Bello (Temwanjera '86)
Cartonaşe galbene: Wesley '64, R. Costin '76
Cartonaş roşu: Pavlovic '37

RAPID 3
Marcatori:
'35 Deac 1-1
'40 Deac 1-2
'90+2 N. Grigore 2-3
Antrenor: Răzvan Lucescu
Rezerve: 89. Straton - 6. Dăescu, 30. Al. Ioniţă, 32. Apostol
Schimbări: 14. M. Roman ★★ (Pancu 61), 21. Sburlea (Teixeira 82), 9. Cassio (Grigorie '89)
Cartonaşe galbene: Alexa '16, Deac, '17, '54, Grigorie '55, Rui Duarte 89
Cartonaş roşu: Deac '54

Arbitru: Istvan Kovacs (Carei) ■
Asistenţi: Zoltan Szekey ★ (Baia Mare) şi Miclos Nagy ★★★ (Cluj-Napoca)
Stadion: Municipal (Vaslui)
Spectatori: 3.000

JUCĂTORUL MECIULUI
N. GRIGORE ★★★

★★★★★ Excelent ★★★★ Foarte bine ★★★ Bine ★★ Mediocru ★ Slab ■ Foarte slab

PAVLOVIC, BĂNUIT DE BLAT

După ce a fost eliminat pentru o intrare dură la Alexa, sârbul s-a înjurat cu Hizo, iar Porumboiu a dat de înţeles că a jucat pentru Rapid

Victor STOICESCU
victor.stoicescu@prosport.ro

Tensiunea dinaintea meciului a avut efect asupra celor de la FC Vaslui. La câteva zeci de secunde după ce Rapid a egalat, Milos Pavlovic a avut o intrare inconştientă asupra lui Alexa şi a fost eliminat. Gestul mijlocaşului a sporit bănuielile lui Viorel Hizo şi Adrian Porumboiu referitoare la un posibil non-combat al unor jucători.

Tehnicianul a fost primul care a reacţionat. L-a aşteptat pe Pavlovic la marginea terenului şi i-a reproşat nervos eliminarea.

L-A ÎNJURAT PE HIZO

A fost de ajuns pentru ca fotbalistul să izbucnească într-un tir incredibil de jigniri şi înjurături, momentele fiind surprinse de camerele Digi Sport. Porumboiu nu a mai rezistat nici el în tribună, iar la pauză şi-a aşteptat jucătorii în vestiar. A ţipat, nervos fiind de desfăşurarea partidei, iar apoi a plecat acasă, dar nu înainte de a arunca o urmă serioasă de bănuială asupra corectitudinii cu care Pavlovic şi-a apărat şansele contra Rapidului. „Ce să-i mai zic lui Pavlovic?! Nu toţi cei care au fost sunaţi au recunoscut asta!", a fost singura replică a patronului moldovean.

Ce să mai zic de Pavlovic? Nu toţi cei care au fost sunaţi au recunoscut asta
Adrian Porumboiu, patron SC Vasl

DEAC, ELIMINAT GRATUIT!

Centralul Istvan Kovacs și-a făcut singur meciul greu aseară. După ce în prima repriză l-a eliminat corect pe Pavlovic de la gazde pentru o intrare cu talpa pe glezna lui Alexa, în repriza a doua s-a precipitat la o altă decizie asemănătoare. În minutul 54, Deac (foto, la minge) a intrat prin alunecare la Milisavljevic, după ce inițial lovise balonul, iar centralul i-a acordat acestuia al doilea „galben", urmat de cel „roșu". La reluare s-a putut observa clar cum rapidistul s-a ferit să nu-și lovească adversarul, avertismentul neimpunându-se absolut deloc!
(VICTOR STOICESCU)

ZOTTA ȘI SUPORTERII BODYGUARZI

Constantin Zotta nu a lipsit de la meciul de aseară, chiar dacă, după ce a fost acuzat de Adrian Porumboiu că a încercat să-i corupă jucătorii președintele Rapidului, declarase că nu va fi prezent la Vaslui. Oficialul giuleștenilor nu a venit singur în loja vișiniilor, el fiind înconjurat pe toată durata partidei de opt suporteri ai Rapidului, aleși parcă după constituția atletică impozantă.
(VICTOR STOICESCU)

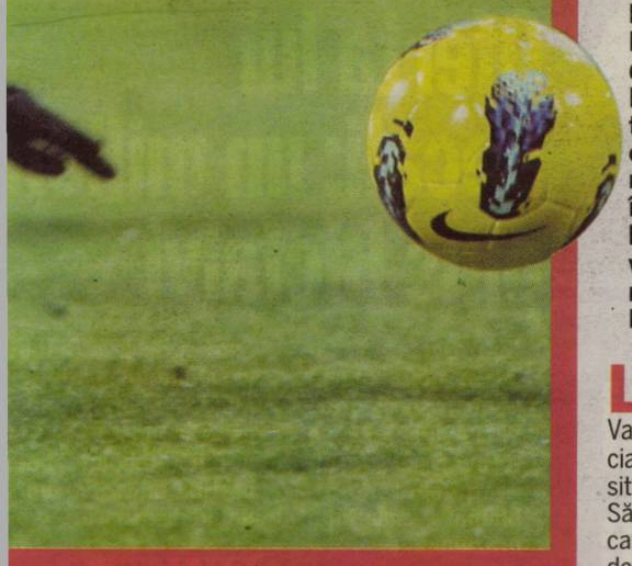

Foto: Liviu CHIRICĂ

Fotomontaj ProSport

RĂZBOI *Ljubinkovic (dreapta) îi face zile grele lui Porumboiu*

PERICOL DE DEPUNCTARE!

FC Vaslui a fost somată de TAS să îi plătească 470.000 de euro lui Marko Ljubinkovic, în caz contrar FIFA amenințând cu trecerea la măsuri dure

Victor STOICESCU
victor.stoicescu@prosport.ro

Finalul de an vine cu probleme mari pentru Vasluiul lui Adrian Porumboiu. Moldovenii sunt amenințați de FIFA cu amenzi, depunctări și chiar excluderea din campionat în cazul în care nu respectă decizia TAS în scandalul cu Marko Ljubinkovic. Galben-verzii nu vor să-i plătească sârbului niciun ban, motivând că LPF le-a dat dreptate.

La aproape doi ani de la începutul conflictului dintre FC Vaslui și Marko Ljubinkovic, oficialii moldoveni sunt puși într-o situație aproape imposibilă. Săptămâna trecută, fix în ziua în care fotbaliștii lui Viorel Hizo pierdeau la Zürich (0-2), TAS hotăra că echipa lui Porumboiu trebuie să îi plătească fotbalistului sârb 470.000 de euro. Decizia tribunalului sportiv e definitivă, iar FRF a fost deja informată. Începând cu 15 decembrie, vasluienii au la dispoziție 30 de zile pentru a-i achita fotbalistului banii, în caz contrar vor fi amendați, mai apoi depunctați, putându-se ajunge chiar la retrogradarea și excluderea echipei!

NU RECUNOSC DECIZIA TAS

Oficialii vicecampioanei nu recunosc însă decizia Curții de la Lausanne și contraatacă. Aceștia susțin că LPF le-a dat dreptate în România și că nu ar trebui să-i plătească niciun ban lui Ljubinkovic, ci că fotbalistul le-ar fi dator. Aceștia susțin că sârbul trebuie să achite, conform unei hotărâri luate de comisiile din România, 500.000 de euro. ■

> Am să-i dau 470.000 de euro lui Ljubinkovic, pe care o să-i dau, dar și Ljubinkovic are să-mi dea mie 500.000 de euro, pe care o să-i iau
> **Adrian Porumboiu, patron SC Vaslui pentru Pro TV**

La începutul anului 2010, Marko Ljubinkovic a plecat de la Vaslui din cauza întârzierilor salariale. Mai târziu, FIFA i-a dat dreptate, la fel cum a făcut și TAS săptămâna trecută

PUBLICITATE

pentru că eşti la Orange,
ţi-am pregătit o iarnă de poveste
telefoane la preţ special şi minute naţionale bonus

LG A225 5 €
Nokia C3 Touch&Type 49 €
Samsung Wave 575 49 €

+
100 minute naţionale/lună
timp de 3 luni, cu abonamentele
Delfin, Panteră, Flamingo

ofertă valabilă şi la abonare, în magazinele Orange şi pe www.orange.ro

valabil până la 29 februarie 2012, cu abonamente pe 2 ani, prin Orange Thank You sau la abonare; preţurile includ TVA

sărbătorile se schimbă cu Orange
today changes with orange™

PLANURI / PROSPORT A AFLAT OBIECTIVELE PRIMORDIALE ALE STELEI DIN PAUZA DE IARNĂ ȘI STADIUL NEGOCIERILOR CU JUCĂTORII DORIȚI

TREI BOMBE

După ce l-a convins pe mijlocașul Brașovului să semneze cu Steaua, Gigi Becali este aproape să se înțeleagă cu alți doi fotbaliști importanți din Liga I

MM A VRUT SĂ-L ADUCĂ EL PE CHIPCIU

Stoica i-a căutat pe șefii Brașovului, însă aceștia i-au răspuns că frații Becali se ocupă de transfer

Daniel VLAD
daniel.vlad@prosport.ro

Fostul manager general al roș-albaștrilor, Mihai Stoica (foto), face tot posibilul să-i intre din nou pe sub piele lui Gigi Becali. În acest sens, Meme încearcă să-l ajute pe Becali în campania de transferuri, însă prima tentativă nu prea i-a reușit!

Profitând de relația de amiciție care îl leagă de Chipciu, Mihai Stoica a încercat să se implice în transferul acestuia la Steaua. Fără succes, însă! Surse din cadrul clubului brașovean au dezvăluit ieri că, zilele trecute, Meme a sunat la Brașov să întrebe de Chipciu. Dar a rămas imediat fără glas atunci când i-a fost trasmis că băiatul se află în acel moment la Victor și Ioan Becali în birou pentru discuții cu Steaua. ■

Corina MLĂDINOIU
corina.mladinoiu@prosport.ro

Cristi SCUTARIU
cristi.scutariu@prosport.ro

„O să aduc cei mai mari jucători la Steaua! Facem echipă cu care spulberăm tot, rupem campionatul și o batem pe Manchester în finala Europa League“. Declarația euforică a lui Gigi Becali din urmă cu câteva săptămâni pare să prindă contur în realitate. Patronul Stelei l-a acontat deja pe Chipciu, care e așteptat să semneze azi, Machado este aproape de un împrumut pe un an de la „U“ Cluj, fiind considerat înlocuitorul perfect pentru Nikolic, iar soarta lui Wesley se va decide cel mai probabil azi, brazilianul fiind tentat să vină în București dacă Becali îi va satisface pretențiile salariale.

MACHADO

Brazilianul depinde de Nikolic

Becali vrea să-l cumpere pe brazilianul de la „U“, dar încă nu s-a decis dacă îl va păstra ori nu pe Nikolic.

În căutările pentru găsirea vârfului de careu atât de dorit la Steaua a apărut un nume surpriză. Gabriel Machado, de la „U“ Cluj, este foarte aproape să treacă la Steaua din această iarnă, Gigi Becali înțelegându-se cu patronul clujenilor pentru un împrumut pe un an.

Venirea brazilianului de 22 de ani este aproape perfectată din punct de vedere verbal, însă semnarea contractului întârzie deocamdată din „vina“ lui Stefan Nikolic. Mai precis, decizia finală în ceea ce-l privește pe Machado va fi luată numai după ce șefii Stelei vor hotărî dacă vor activa clauza de cumpărare muntenegreanului. În acest moment Gigi Becali trebuie să mai plătească 600.000 de euro pentru Nikolic către Poli Timișoara, însă varianta înlocuirii acestuia cu Machado îi convine mai mult, în special pentru că nu va trebui să scoată o sumă importantă din buzunar.

„ALUNGAT“ DE SUPORTERI

Printre motivele pentru care Florian Walter îi dă drumul lui Machado la Steaua se află și cel legat de relația vârfului brazilian cu fanii „șepcilor roșii“. Machado este în conflict cu aceștia după ce i-a înjurat, iar galeria a trimis semnale clare că fotbalistul nu va avea viață ușoară pe teren în condițiile în care va mai rămâne la Cluj. ■

7
goluri
a marcat Machado pentru „U“ Cluj în Liga I în cele 37 de meciuri în care a jucat

WESL

Oferta lui Becali: un milion plus Bicfalvi

Gigi Becali a făcut o nouă ofertă pentru „briliantul“ Vasluiului, însă va trebui să rezolve urgent și problema salariului brazilianului.

Fericit că trupa sa a reușit calificarea în primăvara europeană și că are rezultate tot mai bune, Gigi Becali este dispus să dea cât mai mulți bani pe aducerea celor mai buni jucători. Și pentru că una din dorințele cele mai mari ale patronului a rămas Wesley Lopes, acesta i-a făcut din nou o propunere omologului său de la Vaslui: un milion de euro și pe Bicfalvi la schimb.

Brazilianul vasluienilor a revenit în atenția lui Gigi Becali după ce Steaua s-a calificat mai departe în Europa, iar patronul stelist nu pierde timpul. Acesta i-a propus lui Adrian Porumboiu un milion de euro și pe Eric Bicfalvi în schimbul „bijuteriei“ moldovenilor, urmând ca răspunsul să-l primit imediat după partida dintre Vaslui și Rapid de aseară.

SALARIUL, O PROBLEMĂ

Problema cea mare n-o constituie acceptul șefului de la Vaslui, ci acordul pe care Wesley ar trebui să-l dea pentru a veni la Steaua. Este cunoscut faptul că brazilianul în vârstă de 31 de ani încasează un salariu destul de consistent iar de fiecare dată când steliștii au încercat o serie de negocieri cu moldovenii s-au împotmolit din cauza remunerației pe care acesta o solicită. În plus, patronul Stelei va trebui să aștepte până când sud-americanul va reveni din vacanță pentru negocieri deoarece acesta a plecat în această dimineață în Brazilia.

A SEMNAT CU „U“ CLUJ

Galamaz și-a încheiat conturile cu Steaua ieri-dimineață, iar seara a bătut palma cu echipa lui Walter

Cătălin MUREȘANU
catalin.muresanu@prosport.ro

Ceea ce a anunțat Gigi Becali la finalul partidei cu Voința Sibiu (1-0) s-a îndeplinit aseară: Galamaz a plecat de la Steaua cu destinația „U“ Cluj!

Povestea lui George Galamaz în tricoul roș-albaștrilor s-a încheiat după doar un an și jumătate. Transferat de la Unirea Urziceni în vara anului 2010, fostul căpitan al ialomițenilor nu a reușit să se impună la Steaua. Chiar dacă o perioadă a jucat titular, ulterior acesta a fost lăsat pe banca de rezerve de majoritatea antrenorilor care s-au perindat pe la echipă. Motivul? Gigi Becali s-a supărat pe el, deoarece acesta a avut tupeul să vocifereze în dese rânduri din cauză că prima promisă la semnătură nu-i fusese achitată.

Foto: MEDIAFAX

A PLECAT LIBER DE CONTRACT

Situația lui Galamaz la Steaua s-a înrăutățit, paradoxal, după incidentul de la Ploiești. Atunci, după ce a fost lovit în față de un huligan, Gigi Becali i-a propus fundașului său prelungirea contractului pe o perioadă de șase luni. Cum „Gala“ a simțit că oferta nu este una serioasă, a refuzat-o fără nicio reținere. Folosit din ce în ce mai puțin, apărătorul de 30 de ani a decis că e mai bine să plece de la Steaua. El s-a prezentat ieri la palatul lui Gigi Becali, și-a încheiat conturile cu echipa roș-albastră, după care a plecat să negocieze cu Florian Walter, patronul lui „U“ Cluj. Surse din anturajul roș-albaștrilor au dezvăluit că acesta s-a înțeles aseară cu Florian Walter pe o perioadă de doi ani jumătate din postura de jucător liber de contract. ■

9
goluri
a marcat Alexandru Chipciu în Liga I în cele 51 de meciuri jucate pentru FC Brașov

CHIPCIU

Mijlocașul semnează azi!

Becali s-a înțeles cu Brașovul pentru 75 la sută din drepturile federative ale jucătorului, care este așteptat azi la București

Anunțat de ProSport încă de săptămâna trecută, transferul lui Alexandru Chipciu de la FC Brașov la Steaua se va oficializa azi, o dată cu semnarea contractului dintre fotbalistul de 22 de ani și clubul roș-albastru

„Voi semna mâine (n.r. azi) cu Steaua, mai sunt mici detalii de pus la punct. Cluburile s-au înțeles deja, dacă nu se înțelegeau nu mai vorbeam eu despre asta acum“, a mărturisit chiar jucătorul la Sport.ro. Conform unor surse oficiale, trecerea lui Chipciu la Steaua s-a făcut în acte pentru suma de 200.000 de euro, clubul de sub Tâmpa dorind astfel să se protejeze în fața eventualelor pretenții ale celor de la Sporting Pitești, echipă care revendică 50% din fotbalist.

DISPUTA DINTRE BRAȘOV ȘI SPORTING PITEȘTI, ÎN INSTANȚĂ

„Chipciu e 700% al Stelei, nu mă interesează pe mine dacă nu se înțelege Brașovul cu Sporting“, a mărturisit Gigi Becali. Fotbalistul va veni azi în București și va semna contractul cu Steaua la palatul din Aleea Alexandru. Practic, în acest moment singura necunoscută este suma pe care o va primi clubul din Pitești de pe urma acestui transfer. Asta pentru că restul banilor pentru Chipciu, aproximativ un milion de euro, vor ajunge la FC Brașov după ce diferendul cu Sporting va fi stins, pentru a evita eventuale plăți către aceștia din urmă. ■

CASETĂ CHIPCIU

SPORTING S-A PLÂNS LA FRF ȘI LPF

Echipa ce susține că deține 50% din drepturile federative ale lui Chipciu, Sporting Pitești, a trimis o adresă către FRF și LPF în care cere acestora să nu înregistreze transferul fotbalistului la Steaua. Sporting motivează cererea prin prezentarea unui act adițional contractului cu FC Brașov în care se specifică faptul că orice transfer al lui Chipciu trebuie negociat între toate cele trei părți implicate. Pe de altă parte, brașovenii susțin că Alex Chipciu a avut doar un contract de junior cu Sporting, iar din acest motiv piteștenii nu au dreptul la jumătate din suma de transfer a fotbalistului.

CUM AR PUTEA ARĂTA STEAUA

44
de goluri
a strâns Wesley în Liga I. În plus, acesta mai adaugă șase goluri în Cupa României și șase în cupele europene

Îi dau lui Porumboiu un jucător la schimb, pe Bicfalvi și un milion de euro. Iau un jucător de 30 de ani și dau un jucător de 23 de ani la schimb, mai dau și bani... Ce, el e fraier să nu ia un mijlocaș de 23 de ani, pe Bicfalvi și un milion de euro?
Gigi Becali, patron Steaua

Nu este imposibil să plece Wesley și nu numai el. Am avut câteva discuții cu Gigi Becali
Adrian Porumboiu, patron Vaslui

Nu mi-e frică să-mi asum riscuri, vin la Steaua pregătit! Dacă eram fricos, rămâneam la Brașov, la căldurică
Alexandru Chipciu

M-a dorit și Dinamo, după ce a plecat Torje la Udinese, dar eu mi-am dorit să vin la Steaua
Alexandru Chipciu

PUBLICITATE

OPINIE

Alin BUZĂRIN

PENALTY DE PEDEAPSĂ

alin.buzarin@prosport.ro

AȘA ÎNCEPE O VACANȚĂ

Ce face un antrenor în seara de după ultimul meci al sezonului, pe care-l mai și câștigă, ce-i drept cu destule emoții? Ce altceva decât să se oprească într-o cârciumă, lângă un grup gălăgios de prieteni și să aștepte zorile cu un rubiniu în față, vârând bancnote între strunele și arcușul viorii unui lăutar de casă?
Dar a doua zi, ce face? Păi cheamă televiziunile să-l filmeze, că nu-i stă bine numai la costum de firmă, pe bancă. Îi șade nemaipomenit și lângă trupul încă fumegând al unui porc abia tăiat, cu țuica fiartă aburindu-i într-o mână și promițând titlul de campioană cu șoricul proaspăt epilat în mâna cealaltă.
Dar în zilele următoare? În principiu răspunde la telefon. Când nu sună de la presă, e sigur vreun dealer auto care-i propune un model nou, cu leasing avantajos, că doar oamenii de succes au bani. Sau insistă o o agenție de turism cu oferte de nerefuzat, ultra all-inclusive, plajă, palmieri, 30 de grade de Revelion, transfer cu limuzină climatizată la și de la aeroport. ***La capătul a două luni și jumătate de riduri, Ilie Stan n-a făcut nimic din toate astea.*** Trecuse doar o oră și ceva de la ultimul fluier și era deja acasă, vârât în pat, obosit și înmuiat de ploaie. După alte câteva ceasuri, când chefliii nopții abia se culcau, învârtea deja roata mașinii în direcția Poiana Brașov. Mergea pe teren, să vadă dacă totul e OK cu cantonamentul, de ce aparate mai e nevoie în sala de forță și cum mai arată văioagele prin care alerga cu Brăneștiul iarna trecută. ***Șoriciul mai așteaptă, insulele cu palmieri rămân pe data viitoare. Mai sunt 57 de zile până vine Twente.***

TRANSFER

„AR FI UN PAS MARE SĂ PLEC ÎN FRANȚA“

Iasmin Latovlevici (foto) a vorbit despre transferul său la Saint-Etienne și spune că doar în momentul în care va ajunge în Ligue 1 își va da seama dacă poate face față în Hexagon. „Ar fi un pas destul de mare pentru mine, findcă de asta m-am pregătit de când am început fotbalul, să plec undeva afară. Campionatul francez este destul de puternic, dar nu poți să știi niciodată, trebuie să intri în joc ca să știi cum e“, a spus „Lato“ pentru Dolcesport.
(Cristian VOINEA)

SFAT

IENEI ÎL CRITICĂ PE ILIE STAN

Fostul antrenor al Stelei, Emeric Ienei, nu este de acord ca tehnicianul Stelei să îi certe în public pe frații Costea. „Ei trebuie să se integreze la Steaua, pentru că vin dintr-un mediu în care nu exista o presiune la fel de mare asupra lor. Ilie Stan ar trebuie să vorbească mai mult cu ei, să le explice de ce nu sunt titularizați, nu să îi critice la televizor“, a spus Ienei la Digisport.
(Cristian VOINEA).

„FUGIM LA DINAMO“

Juniorii Stelei sunt nemulțumiți de modul în care sunt tratați și amenință că vor merge la marea rivală

Cristian VOINEA
cristian.voinea@prosport.ro

Ilie Stan a fost singurul antrenor al Stelei din ultima perioadă care a promovat masiv tinerii din propria pepinieră. Cu toate acestea, roș-albaștrii s-ar putea trezi cu o dezertare în masă. Pușkaș, Stanciu sau Grădinaru (toți trei de 17 ani) sunt aproape să părăsească echipa.

Nemulțumirile puștilor pleacă de la condițiile în care sunt nevoiți să se antreneze atunci când nu sunt chemați la echipa mare. Mai mult, părinții acestora sunt revoltați și de banii pe care copiii lor îi primesc de la Steaua. Pentru că nu au semnat încă înțelegeri de jucători profesioniști, cei trei sunt „recompensați” cu 500 de lei pe lună. Deși este vorba despre o sumă foarte mică, banii nu le intră la timp în cont, ultima plată fiind virată în urmă cu cinci luni.

„SE ANTRENEAZĂ PE MOCHETĂ”

Cristian Pușkaș a fost rezervă în partida cu Voința Sibiu, iar **Stanciu (foto, în roșu)** și Grădinaru au fost luați de Ilie Stan în cantonamentul de la Săcele, din octombrie. Cu toate acestea, cei trei nu primesc suficientă atenție din partea conducerii clubului. „Băieții se antrenează fie în mocirla de pe stadionul Voința, fie pe mocheta de la Liceul „Mircea Eliade“. Sunt deprimați din cauza asta, mai ales că mai aud și ei de condițiile în care se pregătesc cei de la Rapid sau Dinamo. Acolo o să ajungă și ei dacă nu se face ceva”, ne-a mărturisit unul dintre antrenorii fotbaliștilor. ■

1
gol
a marcat Alecsandru Stanciu pentru Steaua, în amicalul cu Argeșul Mihăilești (6-0)

Foto: Răzvan LUPICĂ

EDI PLEACĂ DE LA STEAUA

Foto: Răzvan LUPICĂ

Staff-ul lui Ilie Stan se destramă. Secundul Iordănescu i-a comunicat antrenorului principal că nu va mai continua cu roș-albaștrii

Cristian SCUTARIU
cristian.scutariu@prosport.ro

Final de sezon la opt puncte în spatele liderului, calificare în primăvara europeană și victorie în derby-ul cu Dinamo. Cu asta se poate lăuda stafful condus de Ilie Stan. Cu toate acestea, surse din cadrul clubului susțin că secundul Edi Iordănescu este pe cale să părăsească Steaua.

La finalul partidei câștigate în fața echipei Voința Sibiu, Edi Iordănescu a fost auzit când i-a mărturisit lui Ilie Stan intențiile de viitor. „Ilie, am vrut să aștept până când terminăm treaba, dar te informez că, cel mai probabil, va trebui să îți găsești alt colaborator! Eu plec”. Vestea l-a surprins pe tehnician, mai ales pentru că antrenorul a stabilit deja programul de iarnă, inclusiv detaliile celor două cantonamente și meciurile amicale pe care echipa sa le va juca.

MOTIVELE PLECĂRII

Alegerea lui Iordănescu junior nu are nicio legătură cu rezultatele echipei și nici cu întârzierile plății salariilor celor din staff. Surse de la Steaua au indicat faptul că Edi este nemulțumit de condițiile în care își desfășoară activitatea, dar și de faptul că stafful tehnic este marginalizat de către patron. Mai exact, „protestul” acestuia se referă la faptul că antrenorii nu au un birou în care să poată lucra, nu există un loc special în care să se facă vizionarea adversarului și, în plus, părerea antrenorilor nu este luată în considerare în realizarea transferurilor, acestea fiind opera exclusivă a patronului.

2
meciuri
a antrenat Edi Iordănescu Steaua din postura de principal în sezonul trecut, unul în campionat și celălalt în Cupă

Contactat de ProSport, Edi Iordănescu a declarat că nu poate comenta subiectul

„ILIESTA” RĂMÂNE

Deși le-a declarat în repetate rânduri apropiaților că va părăsi Steaua în cazul în care oamenii din staff vor fi dați afară, Ilie Stan nu are de gând să plece cu Edi. Antrenorul principal al roș-albaștrilor face eforturi pentru a-i schimba hotărârea lui Iordănescu junior, argumentul principal fiind „victoria” obținută de staff împotriva contestatarilor. Mai precis, Stan se referă la faptul că echipa sa a reușit un parcurs mult mai bun decât pe vremea lui Roni Levi, dându-i astfel peste nas lui Mihai Stoica, cel care îl criticase în repetate rânduri maniera în care antrenează. ■

VREA SĂ FIE PRINCIPAL

„Mandatul actual de la Steaua va fi ultimul ca secund. După ce plec de aici voi antrena numai din postura de antrenor principal”, spunea Edi Iordănescu pentru ProSport la începutul lunii octombrie. Astfel, despărțirea de roș-albaștri i-ar da ocazia să-și înceapă cariera de principal la o echipă mai mică din Liga I. Totuși, nu este exclus ca Edi să rămână pe bară până la finalul campionatului, atunci când i-ar fi mai ușor să-și găsească angajament.

La partida Steaua - Rapid, din Liga I, oficialii au hotărât să închidă arena, chiar dacă vremea de atunci era favorabilă unui meci de fotbal

STAȚI ÎN PLOAIE, ACOPERIȘUL NU E PLĂTIT!

20
de milioane de euro
a costat acoperișul retractabil de la Național Arena

Foto: Cristian SCUTARIU

Guvernul nu a alocat banii pentru achitarea acoperișului, iar folosirea acestuia depinde strict de constructorul Max Bogl

Cristian VOINEA
cristian.voinea@prosport.ro

Cei aproximativ 10.000 de fani au fost plouați luni seară în tribunele de pe Național Arena, deoarece partea retractabilă a acoperișului nu a fost trasă. Motivul este unul incredibil: Guvernul nu a alocat suma necesară pentru plata construcției de 20 de milioane de euro, iar dacă stadionul este al primăriei, acoperișul aparține constructorului, cel puțin până când va fi achitat.

Gazonul ne-a lăsat un gust amar la meciul cu Franța. A fost schimbat și problemele păreau că se termină cu stadionul Elite din Vatra Luminoasă. Situația s-a schimbat în momentul în care stelliștii au cerut ca acoperișul să fie tras la meciul cu AEK Larnaca, din Europa League, dar au fost refuzați. Situația s-a repetat și la partida cu Sibiu, iar oficialii Primăriei s-au văzut nevoiți să dea o explicație clară.

„La meciul Steaua - Voința, nu s-a acoperit gazonul pentru că, până în acest moment, responsabilitatea pentru buna funcționare a acoperișului retractabil este încă în sarcina constructorului - acoperișul nefiind plătit de Primăria Municipiului București, pentru că nu s-au primit banii de la Guvern, și automat, acoperișul nefiind preluat în exploatare", se arată scris într-un comunicat de presă venit pe adresa redacției ProSport. Pe scurt, până în momentul în care cei de la Max Bogl nu vor primi banii pentru construirea acoperișului, acesta nu va putea fi folosit.

CONSTRUCTORUL NU VREA SĂ PIARDĂ GARANȚIA

Drept urmare, responsabilitatea pentru faptul că meciul cu Voința Sibiu s-a jucat în ploaie o poartă firma de construcții Max Bogl. Aceștia nu doresc să forțeze mecanismul de retractare pentru că ar putea pierde garanția. „Constructorul a decis - pentru buna funcționare viitoare a instalației - să nu folosească mecanismul din cauza temperaturilor scăzute și a trendului acestora - în scădere", se mai arată în comunicatul Primăriei. ■

PUBLICITATE

Pachet disponibil la activarea opțiunii Internet COMBO 8GB. Costul lunar al opțiunii este de 27 EUR pe lună. Detalii pe www.vodafone.ro și în magazinele Vodafone. Ofertă valabilă până la 31.01.2012

SPECIAL

www.prosport.ro

LIPSĂ *Meciul Albania - România (1-1) din preliminariile CE 2012 nu s-a văzut la tv*

Foto: Dan DUȚĂ

NAȚIONALA, PLĂTITĂ LA REZULTAT

Cristian Nițulescu, membru în CA al TVR, spune că prețul cerut de FRF pentru drepturile TV ar trebui să aibă clauze de performanță

Lucian LIPOVAN
lucian.lipovan@prosport.ro

Dezvăluirea stenogramei Consiliului de Administrație al TVR, în care se vorbea și despre plafoanele pentru achiziția de drepturi TV sportive, a stârnit vâlvă pe piața media.

ProSport a scris ieri că TVR e gata să plătească până la 100.000 de euro pentru un meci din cupele europene, respectiv 250.000 de euro pentru unul al naționalei. Asta în condițiile în care niciun meci din ultimul an, spre exemplu, nu a produs în România din publicitate nici 100.000 de euro! „În primul rând, cine a făcut publică stenograma în forma aceasta este un imbecil. Nu arunci în aer negocierile pentru următorii trei ani pentru tot ce înseamnă fotbal în România, publicând aiurea date confidențiale. Se putea limita discuția la unele aspecte! E fără rațiune, nu e vorba de TVR, ci de întreaga media românească afectată. Nu avem idee cine e vinovat de difuzare", spune Nițulescu. Stenograma a apărut pe blogul senatorului PSD Lia Olguța Vasilescu, de acolo fiind preluată de presă, dar sursa originală nu se cunoaște. Dezvăluirea afectează evident negocierile când oferta unuia dintre concurenți este știută de ceilalți.

1,25
milioane de euro
este dispusă să plătească TVR pentru cinci meciuri în deplasare ale naționalei în 2012

DE LA 190.000 LA 250.000 DE EURO

Un alt lucru sare în ochi. În timp ce pentru un meci european TVR este dispusă să plătească de patru ori mai puțin decât până acum, pentru națională suma pe meci crește de la 190.000 la 250.000, deși n-a reușit vreo performanță recent! Nițulescu a spus și în CA și a întărit ieri pentru ProSport că i se pare firească o plată în funcție de performanță. „De vreme ce la meciul cu Albania

Licitația pentru meciurile de acasă ale naționalei în 2012 nu a fost demarată încă de FRF

ni s-a propus un preț diferit în funcție dacă meciul e decisiv sau nu, de ce nu ar fi posibil și invers, să plătim noi în funcție de șansele de calificare pe care le mai păstrează naționala, în funcție de rezultate? Am tot dreptul să cer asta, mai ales că sunt bani publici, nu o fac pe banii mei". La meciul din Albania, firma de drepturi TV propusese un preț de 130.000 de euro dacă meciul e decisiv, 40.000 dacă nu mai contează. Până la urmă, jocul nu a fost transmis.

O altă observație este prețul mai mult decât dublu pentru un meci al naționalei față de unul european. „TVR are o obligație de a face accesibile tuturor meciurile naționalei, iar unii încearcă să și profite de asta. Cred că și noi putem cere niște clauze de performanță", încheie Nițulescu. Ideea are însă șanse mici de realizare. ■

BOGDAN STELEA, ANTRENOR LA CHINDIA!?

Gică Popescu vrea să dea echipa din Târgoviște (Liga a II-a) pe mâna fostului său coleg de la prima reprezentativă

Mihai ANDRIEȘ
mihai.andries@prosport.ro

Bogdan Stelea (foto, 44 de ani) ar putea debuta în cariera de antrenor principal la divizionara secundă Chindia Târgoviște, grupare finanțată de fostul său coleg de la națională, Gică Popescu.

„Baciul" Popescu schimbă antrenorul de la Chindia. Cel puțin așa a anunțat ieri în cadrul unei emisiuni televizate din Târgoviște. „Silviu Dumitrescu (n.r. - antrenorul actual) nu mai poate duce echipa mai departe din cauza unor probleme medicale. Îi voi oferi un post de director tehnic și voi aduce alt antrenor", a anunțat Popescu. Sursele ProSport dau ca primă variantă numele lui Bogdan Stelea, rămas fără angajament după plecarea de la națională, unde a fost antrenor secund în mandatul lui Răzvan Lucescu. Stelea ar fi pentru prima oară în carieră antrenor principal. ■

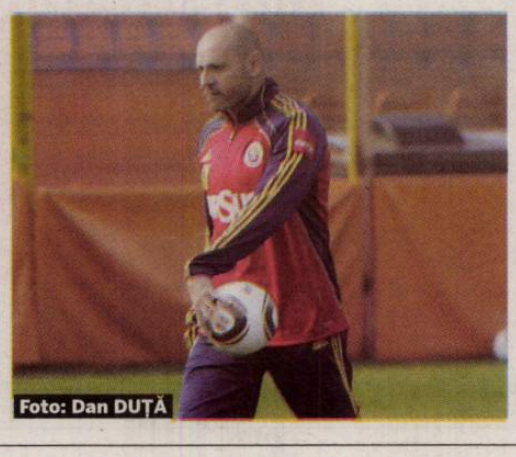

Foto: Dan DUȚĂ

EXCLUSIV / MARTOR LA APROAPE UN SECOL DE SPORT, ÎNDRĂG

„ZEIȚA NA ȘCELEBRI ÎN

Reputatul istoric și filosof Neagu Djuvara (95 de ani) are doi favoriți în sport: Nadia Comăneci și austriacul Eberhard Kneissl, o vedetă a schiului mondial din anii 30

Romeo CHIRIAC
romeo.chiriac@mediafax.ro

La 95 de ani, Neagu Djuvara are o minte brici și o prestanță care impune respect, tipică pentru un intelectual rasat. Reputatul istoric, filosof și romancier, ca să amintim doar câteva din activitățile care l-au impus în conștiința spirituală a națiunii, vorbește despre sport cu nonșalanță cu care abordează delicatele teme istorice. „Sportul a fost mereu un capitol important din viața mea", spune Neagu Djuvara într-o discuție în exclusivitate cu ProSport.

Nu e facil să dai de Neagu Djuvara. Timpul reputatului istoric e drămuit la secundă, iar posibilitățile de a intra în contact cu acesta, reduse. Soluția a venit de la Târgul de carte Gaudeamus, unde filosoful și-a lansat un volum la sfârșitul lunii noiembrie. Comunicativ și jovial, Neagu Djuvara a acceptat fără rețineri o discuție având ca temă sportul.

Punct de plecare: „Cel mai bun sportiv din istorie". Răspunsul a surprins, cel puțin în privința „stranierului". În aproape un secol de viață a văzut întreaga elită a sportului, de la Jesse Owens, la Mark Spitz, de la Bjorn Borg la Michael Jordan. „În ce privește sportivul străin, alesul meu este Eberhard Kneissl, o vedetă a schiului mondial din anii 30. Întâmplarea face să-l fi cunoscut foarte bine. Mi-a fost în Austria instructor în trei ani succesivi și era nu numai un admirabil profesionist, ci și extrem de amical. Cu el și o călăuză am făcut cea mai frumoasă ascensiune în munți: de la Hochsölden (2100 m) la Wieldspitze (3700 m) în 1937", explică Djuvara.

Dar din România? „Evident, Nadia Comăneci, Zeița care ne-a făcut celebri în toată lumea", vine răspunsul.

ȘOCAT DE VIOLENȚA DE LA PETROLUL - STEAUA

Deși a luptat în al Doilea Război Mondial, istoricul este șocat de violența din sportul de azi, în special de imaginea de la meciul de la Ploiești (Petrolul – Steaua, din 30 octombrie). „Am văzut scena în care un spectator, sărind pe teren, dă un pumn violent în capul unui jucător. O asemenea scenă este inadmisibilă și individul vinovat ar trebui să primească o pedeapsă mai mare decât o simplă amendă, ca să-i descurajeze pe alți făptași. Violențe există în lumea întreagă. Dar impresia mea de om foarte vârstnic este că înainte de război n-am pomenit asemenea scene", spune autorul teoriei cum că românii au devenit mai răi sub comunism.

„VIOLENȚELE ÎN SPORT NU SUNT SPECIALITATEA RROMILOR"

În scrierile sale, Djuvara a încercat să explice dificilul caz de răspândire a rromilor în Europa, însă apreciază că violențele în sport nu sunt neapărat specialitatea acestora.

Rugat să comenteze cazurile în care au căzut victime doi sportivi din cauza rromilor, anume cel în care a fost ucis un baschetbalist american la Giurgiu și celălalt înregistrat în Ungaria, când victima a fost handbalistul român Marian Cozma, Djuvara a spus: „Nu cred că asemenea violențe în sport să fie specialitatea rromilor neapărat. Sunt zeci de cazuri de violențe oribile făcute de alții. E o problemă care nu are legătură cu dificilul caz de răspândire a rromilor în Europa".

SĂRITURI CU SCHIURILE DE 40 METRI ȘI PARAȘUTISM

„Două sporturi am practicat mai intens: schiul și echitația. Apoi, tenis - până mi-am

Exodul valorilor românești în Occident ar putea fi oprit când situația economică s-ar îmbunătăți și când incompetenții nu ar mai face baraj, așa cum li se întâmplă celor care se întorc din străinătate cu studii de valoare

Neagu Djuvara, filosof

Necinstea și corupția existau și înainte de comunism. Fapt este însă că s-au agravat considerabil, din pricină că oamenii s-au văzut siliți să fure doar ca să poată trăi și a devenit ca o a doua natură. Corupția a atins inevitabil și sportul

Neagu Djuvara, filosof

TIT DE SCHI ŞI ECHITAŢIE, UNUL DINTRE ULTIMII ARISTOCRAŢI VERITABILI DIN ROMÂNIA

DIA NE-A FĂCUT I TOATĂ LUMEA“

CARTE DE VIZITĂ

NEAGU DJUVARA

★ S-a născut pe 18 august 1916, la Bucureşti
★ Şi-a făcut studiile la Paris, licenţiat în Litere la Sorbona (Istorie, 1937) şi doctor în Drept (Paris, 1940)
★ A fost decorat cu Marea Cruce a Ordinului Naţional „Serviciul Credincios” şi cu „Ordre des Arts et des Lettres” în grad de Ofiţer
★ A publicat 17 lucrări, mare parte pe teme istorice

Volumul lansat de Neagu Djuvara la „Gaudeamus”, „Răspuns criticilor mei şi neprietenilor lui Negru Vodă”, a primit premiul de „Cea mai râvnită carte a târgului”

Foto: MEDIAFAX

făcut un tennis-elbow (n.r. - o afecţiune a articulaţiei umărului), nataţie, schiul nautic şi planorul. Destule, nu?”, se destăinuie Neagu Djuvara.

În ceea ce priveşte competiţiile sportive care i-au plăcut, se opreşte la marile campionate de slalom şi cele de sărituri cu schiurile. „Am asistat în Austria la câteva dintre aceste superbe spectacole de salt şi, pe când eram în Suedia (1944-1945), m-am încumetat să fac şi eu câteva sărituri de vreo 40 de metri pe o trambulină militară. Pot afirma că impresia pe care o ai în coborârea pe trambulină este mai stresantă decât un salt cu paraşuta, căci am făcut şi asta...”. ■

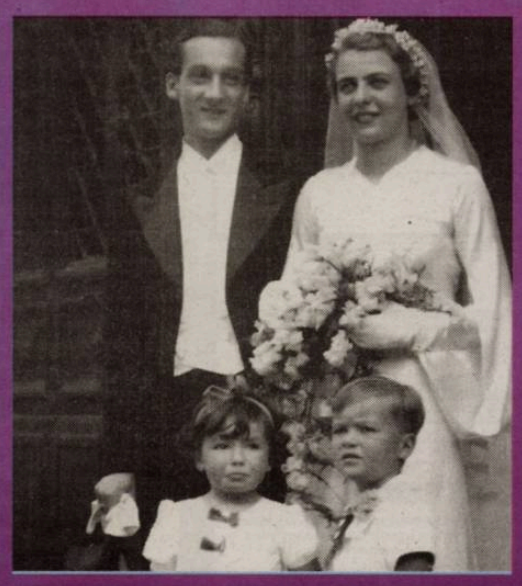

FAMILIA LA PARIS, EL A ALES ROMÂNIA

Neagu Djuvara provine dintr-o familie aristocrată de origine aromână, aşezată în Ţările Române la sfârşitul secolului al XVIII-lea şi care a dat mulţi oameni politici, diplomaţi şi universitari. Cu toate că soţia sa, France (95 de ani), locuieşte la Paris împreună cu familia, cu toate că în ţară nu este apreciat la adevărata valoare şi chiar a primit până şi ameninţări cu moartea după apariţia unor lucrări ale sale, Neagu Djuvara a ales să trăiască ultimii ani din viaţă în România.

SPORT *Schiul şi echitaţia, pasiunile lui Djuvara*

ÎN UMBRĂ / MIRCEA REDNIC AȘTEAPTĂ UN SEMNAL DE LA PATRONUL CLUJENILOR

ÎL MAI DĂ AFARĂ O DATĂ?

Florian Walter și Ionuț Badea vor discuta astăzi despre viitorul tehnicianului la „U“ Cluj

Vlad MĂCICĂȘAN
vlad.macicasan@prosport.ro

Finanțatorul lui „U“ va avea astăzi o nouă rundă de discuții cu Ionuț Badea. Nu este exclus ca aceștia să rezilieze contractul, caz în care noul antrenor al „șepcilor roșii“ va fi Rednic.

„U“ este cea mai grăbită echipă din Liga I la transferuri. A anunțat deja transferul lui Galamaz cu Steaua și urmărește să-și finalizeze lotul pentru retur înainte de Sărbători. Problema antrenorului rămâne însă nerezolvată. În zilele de după partida cu CS Mioveni, Walter și Badea au avut mai multe discuții telefonice și, cu toate că s-a discutat și despre campania de transferuri, și despre jucătorii care vor pleca, Badea este în continuare nesigur de postul său. Cei doi vor avea astăzi o discuție în urma căreia se va stabili dacă vor încheia sau nu colaborarea. Totuși, Ionuț Badea nu pare decis să demisioneze așa cum credeau suporterii lui „U“.

Tehnicianul va juca din nou tare și va cere să i se plătească integral salariul în cazul în care se dorește renunțarea la serviciile lui. În acest moment, situația este neclară, iar patronul „șepcilor-roșii“ nu este convins că Badea este omul care poate duce echipa în Europa League. În acest sens, finanțatorul i-a cerut tehnicianului să facă o analiză a activității sale de până acum și să vină cu un plan care să scoată echipa din criză.

FINANȚATORUL JOACĂ LA DOUĂ CAPETE

Florian Walter joacă la două capete. În cazul în care nu va ajunge la o înțelegere cu Ionuț Badea privind viitorul Universității și tehnicianul va accepta ruperea înțelegerii, finanțatorul lui „U“ e pregătit să-l schimbe imediat pe antrenor. Mircea Rednic a recunoscut că are pe masă oferta echipei clujene și amână răspunsul până ce va afla soarta lui Badea. Se zvonește chiar că Rednic și-ar fi dat deja acordul pentru un anagajament pe șase luni cu „U“, cu drept de prelungire la vară, în cazul în care echipa se califică în Europa. Faptul că Badea a refuzat însă să-și rezilieze contractul fără a primi recompense financiare l-a lăsat însă în stand-by pe Mircea Rednic. ■

INCONSECVENT *Walter (dreapta) l-a demis pe Badea și după meciul cu FC Vaslui (0-1), dar a revenit asupra deciziei*

Foto: Dan TĂUȚAN

6 luni mai are contract Badea cu „U“ Cluj

20 de mii de euro pe lună este salariul lui Ionuț Badea la Universitatea Cluj

PREMIILE PRO SPORT 2011

ANTRENORUL ANULUI
Mircea Lucescu, Radu Voina, Dan Petrescu, Ladislau Bölöni, Cosmin Olăroiu, Dorinel Munteanu, Cristi Pustai, Dan Podeanu, Petre Grigoraș, Liviu Ciobotariu

CEL MAI BUN STRĂIN DIN LIGA I
Wesley, Weldon Andrade, Ricardo Cadu, Marcos Antonio, Adailton, Pablo Brandan, Rui Duarte, Vladimir Bozovic, Amadou Sougou, Novak Martinovic

SPORTIVUL ANULUI
Lucian Bute, Anca Măroiu, Loredana Dinu, Simona Alexandru, Ana-Maria Brânză, Daniela Dodean, Elizabeta Samara, Monica Niculescu, Horia Tecău, Marius Tincu

CEL MAI BUN FOTBALIST DIN LIGA A II-A
Rover Cârstea, Dorin Goga, Vlad Rusu, Daniel Opriță, Sorin Chițu, Daniel Florea, Alexandru Curtean, Laszlo Sepsi, Cristinel Gafița, Cristian Cristea

CEL MAI BUN ROMÂN DIN LIGA I
Gabriel Torje, Ovidiu Herea, Ciprian Tătărușanu, Marius Niculae, Ionel Dănciulescu, Liviu Antal, Gabi Mureșan, Lucian Sânmărtean, Costin Curelea, Daniel Pancu

STRANIERUL ANULUI
Cristian Chivu, Răzvan Raț, Gabriel Torje, Dacian Varga, Dorin Goian, Gigel Bucur, Cristi Săpunaru, Radu Ștefan, Costin Lazăr, Mirel Rădoi

PREMIUL PENTRU ÎNTREAGA ACTIVITATE
Emeric Ienei, Gabriela Szabo, Ilie Năstase, Elisabeta Lipă, Cornel Dinu, Anghel Iordănescu, Ion Țiriac, Helmut Duckadam, Ivan Patzaichin, Constantina Diță

CEL MAI BUN FOTBALIST DIN LUME
Lionel Messi, Cristiano Ronaldo, Xavi, Iker Casillas, Wayne Rooney, Cesc Fabregas, Andres Iniesta, Sergio Aguero, Falcao, Wesley Sneijder

VOTEAZĂ-I PE CEI MAI BUNI DINTRE CEI MAI BUNI!

VOT PRIN SMS
TRIMITE OPȚIUNILE TALE LA 1813*
(ex. Petrescu, Torje, Wesley, Rat, Bute, Szabo, Oprita, Xavi)
* număr cu tarif normal, valabil în rețelele Orange, Vodafone și Cosmote

VOT PRIN TALON
Completează talonul cu datele personale și cu opțiunile tale și trimite-l la Str. A. Vlaicu, 62-66, sect. 2, București. Data limită a poștei este 23 decembrie

VOT ONLINE
Votează online pe prosport.ro
Intră pe www.facebook.com/prosport.ro
și dă LIKE la pozele aleșilor tăi

NUME:
PRENUME:
LOCALITATE:
TEL.:
E-MAIL:

Prin participarea la scrutinul „Premiile ProSport 2011“ cetățenii își dau consimțământul ca datele lor de identificare să intre în baza de date a organizatorului, conform legii 677-2001, acestea putând fi folosite pentru activitățile de marketing ale acestuia și își asumă cunoașterea și respectarea regulamentului de desfășurare a scrutinului, disponibil pe www.prosport.ro.

ANTRENORUL ANULUI
ROMÂN DIN LIGA I
SPORTIVUL ANULUI
ÎNTREAGA ACTIVITATE
STRANIERUL ANULUI
STRĂIN DIN LIGA I
FOTBALIST LIGA A II-A
CEL MAI BUN DIN LUME

„TOT FUNDAȘ ÎMI PLACE MAI MULT“

Laurențiu Rus l-a înlocuit cu succes pe Torje la mijlocul terenului, dar cel mai bine se simte în banda dreaptă a apărării, postul său de bază

Mircea DOMINTE
mircea.dominte@prosport.ro

După plecarea lui Gabi Torje la Udinese, postul său de mijlocaș dreapta a fost preluat de Laurențiu Rus (foto). Fundaș de meserie, clujeanul a contribuit cu un gol și cinci pase decisive la parcursul bun din acest sezon al „câinilor roșii“.

Te așteptai la începutul sezonului să vă prindă pauza de iarnă pe primul loc?

Ce întrebare e asta? Toată lumea mi-o adresează! Bineînțeles că mă așteptam, fiindcă suntem Dinamo. Din punct de vedere valoric avem un lot foarte competitiv. Poate nu la fel de numeros precum al rivalelor, dar sper să rezolvăm problema în pauza de iarnă.

Dacă la începutul sezonului făceați scor, pe final au fost victorii la limită. V-a ajuns oboseala în ultimele etape?

Cam da, dar după câteva zile de vacanță, urmează pregătirea de iarnă, care ne va ajuta să reintrăm în ritm. Veți vedea că în retur, Dinamo va arăta o formă și mai bună.

Ai jucat fundaș dreapta, mijlocaș la închidere, dar în acest sezon ai dat randament foarte bun ca mijlocaș dreapta. Ești pus mai bine în valoare acum?

Mă bucur că mi-am putut ajuta colegii săi că am dat randament pe postul pe care l-a lăsat Torje liber. Am reușit un gol și cinci pase decisive, dar îți spun sincer că mai bine mă simt ca fundaș. Pur și simplu mă consider un jucător defensiv.

SABĂU I-A REDRESAT CARIERA

Afirmai că forma ta din acest moment i se datorează în mare măsură lui Sabău...

Și voi susține acest lucru ori de câte ori voi avea ocazia. Domnul Sabău m-a ajutat foarte mult în returul trecut, când am fost împrumutat la Târgu Mureș. Mereu stătea cu noi suplimentar după antrenamente. Îi mulțumesc și mă bucur că am avut ocazia să lucrăm împreună.

Principala adversară în lupta pentru titlu?

Dinamo! Dacă ne vedem de jocul nostru sunt convins că vom fi de neoprit. Altfel, cred că oricare dintre primele șase-șapte echipe pot emite pretenții la titlu.

Pleci pe undeva în concediu de sărbători?

Da, acasă! Nu-mi mai arde să petrec cine știe pe unde, când eu tot anul sunt departe de ai mei. Crăciunul îl voi petrece cu familia, la Cluj, iar Revelionul cu câțiva prieteni apropiați. Cam astea sunt planurile. ■

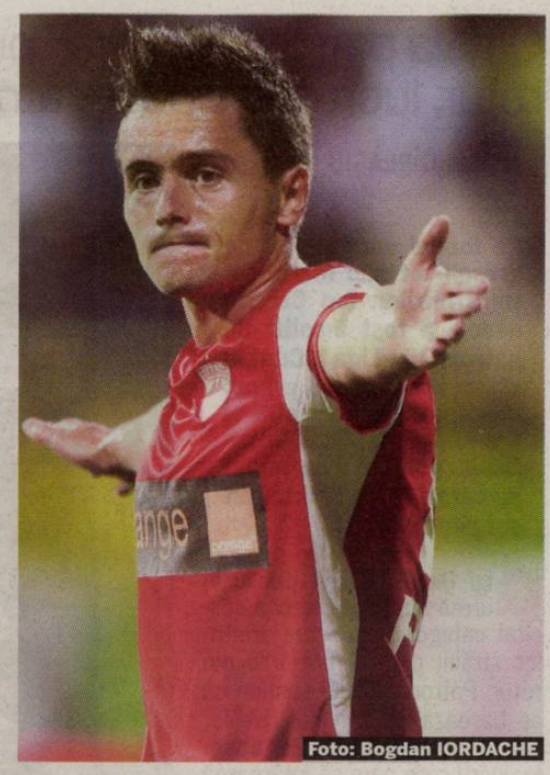
Foto: Bogdan IORDACHE

PÂRVULESCU, SUB BRAD

Dinamoviștii au accelerat negocierile pentru transferul mijlocașului de la Gaz Metan, pe care speră să-l rezolve până la Crăciun

Nicu BĂDESCU
nicu.badescu@prosport.ro

Mircea DOMINTE
mircea.dominte@prosport.ro

Nu s-au grăbit în vară, dar acum vor să fie siguri că nu mai ratează. E vorba de șefii lui Dinamo, care au reluat discuțiile în privința achiziționării lui Paul Pârvulescu, fotbalist pe care la startul campionatului l-au ratat din cauza neînțelegerilor cu omologii de la Gaz Metan în privința modalității de plată.

La 40 de ani, Liviu Ciobotariu încă îl așteaptă pe Moș Crăciun. Tehnicianul speră ca până la sfârșitul anului, lotul lui Dinamo să fie întărit cu cel puțin un jucător. Primul pe lista antrenorului dinamovist este Paul Pârvulescu, pentru al cărui transfer a insistat în vară, atunci când transferul a căzut în ultimul moment.

Atunci, la finalul perioadei de transferuri, „câinii“ au fost aproape să-l aducă pe mijlocașul stânga al lui Gaz Metan în „Groapă“, dar Ioan Horoba i-a convins pe membrii Consiliului de Administrație ai mediașenilor să refuze oferta lui Dinamo. Prețul pentru care cele două părți se înțeleseseră era de 600.000 de euro, bani pe care dinamoviștii voiau să-i plătească în două sau trei tranșe. Ardelenii au cerut ca suma să fie achitată pe loc, roș-albii au refuzat, iar tranzacția a fost amânată.

Între timp, Nicolae Badea a continuat discuțiile pentru ca „afacerea Pârvulescu“ să aibă un final fericit cât mai rapid, iar acum există semnale că, până la finalul săptămânii, mijlocașul va fi al lui Dinamo. Președintele CA al „câinilor“ a primit asigurări de la conducerea Mediașului că lucrurile se vor rezolva, iar prețul pentru care înțelegerea se va face este exact cel stabilit în vară. ■

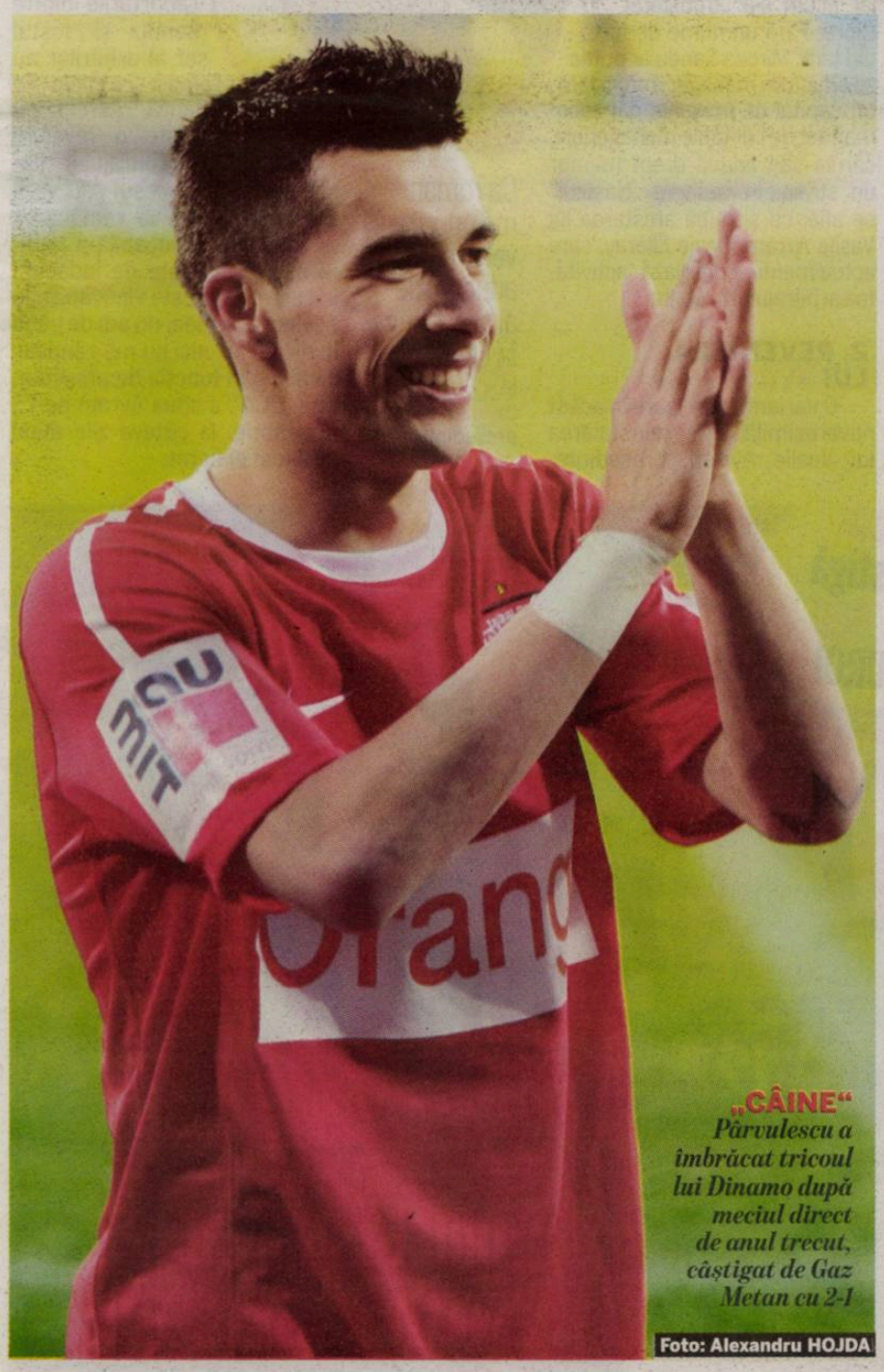
„CÂINE“ *Pârvulescu a îmbrăcat tricoul lui Dinamo după meciul direct de anul trecut, câștigat de Gaz Metan cu 2-1*
Foto: Alexandru HOJDA

5
meciuri
a pierdut în această toamnă a Ligii I Pârvulescu din cauza unei accidentări la genunchi. El a strâns doar șase partide ca titular și a marcat un singur gol

BRAȘOV / CRISTESCU NEGOCIAZĂ DUPĂ SĂRBĂTORI

FC Brașov ar putea rămâne fără căpitan. În ianuarie, Marian Cristescu va intra în ultimele șase luni de contract și va putea semna cu orice echipă dorește. Totuși, mijlocașul este așteptat la negocieri după Sărbători, oficialii „stegarilor“ propunându-i un nou contract valabil pe trei sezoane. (Mircea DOMINTE)

OȚELUL / BUȘ, PRINS CU 103 KM PE ORĂ ÎN LOCALITATE

Laurențiu Buș va trebui să petreacă Sărbătorile de iarnă fără permisul de conducere. Mijlocașul Oțelului a fost prins de radar într-o localitate buzoiană conducând spre casă cu 103 km/h și, pe lângă suspendarea permisului pentru 90 de zile, acesta a fost sancționat de polițiști cu o amendă de 603 lei și nouă puncte penalizare. **(Corina MLĂDINOIU)**

OȚELUL / IBEH PLEACĂ, ANTAL SE MAI GÂNDEȘTE

Oțelul a rezolvat în mare parte situația contractelor jucătorilor aflați în ultimele luni de contract. Din cei șase fotbaliști care sunt în această situație, Peredija, Ilie, Iorga, Sârghi, Ibeh și Antal, conducerea s-a înțeles cu patru dintre aceștia. Singurul care a respins oferta gălățenilor a fost nigerianul John Ibeh și, în prezent, a mai rămas ca Liviu Antal să se decidă dacă va continua sau nu la Galați. **(Corina MLĂDINOIU)**

SPORTUL / CURĂȚENIE DE IARNĂ ÎN REGIE

Patronul Vasile Șiman a renunțat la serviciile a opt jucători. Portarii Popescu, Ormenișan și Samoilă, plus jucătorii de câmp Rațiu, Maxim, Chețan, Nicola și Secăreanu. Alt jucător pe picior de plecare de la Sportul este atacantul Viorel Ferfelea, pentru care finanțatorul „studenților“ așteaptă însă oferte, nefiind dispus să se despartă de el gratis. **(Marius GÎRLAȘIU)**

PETROLUL / RĂCHITĂ ÎI VREA PE PARASCHIV ȘI RICKETTS

Managerul Petrolului, Valeriu Răchită, caută deja întăriri pentru sezonul de primăvară. În capul listei de achiziții se află gălățeanul Gabriel Paraschiv. Un alt jucător vizat de Răchită este atacantul Timișoarei, Tosaint Ricketts, pentru achiziționarea căruia s-au purtat deja discuții cu Marian Iancu. Altfel, Petrolul le-a reziliat contractele jucătorilor Radu Barbu și Nicolae Mitea. **(Marius GÎRLAȘIU)**

ASTRA / CONCEICAO ESTE FAVORIT

Astra Ploiești va fi antrenată în retur de portughezul Antonio Conceicao, care va semna un contract, cel mai probabil pe un an și jumătate cu gruparea finanțată de Ioan Niculae. Conceicao, care a antrenat ultima dată pe FC Brașov, a fost dorit și la sfârșitul lui octombrie, dar atunci a fost reinstalat Selymes. **(Marian DIMA)**

PUBLICITATE
Erecție în 15 minute cu capsula Sex Power
- Erecție beton timp de 4 zile
- Partide multiple, prelungite
- Fără efecte secundare
- Funcționează la orice vârstă
- Garantat 100% banii înapoi (valabil doar la comenzile directe)

DOAR 35,- LEI
1 cutie cu 1 capsulă

Informații și comenzi: 0742-141 072, 0764-902280, 0732-187 188
www.sexpower.ro

ÎN STOC!
Farmaciile DONA
Farmaciile Catena
Farmaciile Centrofarm
și alte farmacii din țară
Sunați pentru adrese.

PROGRAM TV
ASTĂZI

16:30 / DIRECT
EUROSPORT
Schi alpin: Cupa Mondială în Austria

16:45 / DIRECT
SPORT.RO
Ora exactă în sport

18:00 / DIRECT
SPORT.RO
Ştiri Sport.ro

19:00 / DIRECT
DIGI SPORT
Fotbal: Udinese – Juventus

22:00 / DIRECT
DIGI SPORT
Fotbal: Fulham - Manchester United

ProSport nu-şi asumă răspunderea pentru eventualele schimbări operate între timp în program

AVRAM, DIN NOU LÂNGĂ „NAŞUL”

În mod cumva surprinzător, Vasile Avram (foto) şi fiul său, Marius, s-au regăsit printre invitaţii „Galei Fotbalului Românesc”, organizată de LPF şi FRF. Astfel, a fost practic invitat în aceeaşi încăpere cu Mircea Sandu, cel care l-a mazilit de la conducerea CCA în urma scandalului cu şpaga în elicopter.

Acesta ar putea fi un semn că relaţiile dintre Avram şi preşedintele FRF nu mai sunt chiar atât de încordate. „De ce să nu fi participat la acest eveniment? Nu văd de ce, mai ales că nu am încălcat interdicţiile DNA. Mi s-a ridicat interdicţia de a intra în contact cu martorii care provin din FRF. Am doar interdicţia de a nu părăsi ţara, iar asta nu o voi face”, ne-a explicat Vasile Avram. (Doru GHEORGHIU)

> Voi face Sărbătorile în Vrancea. Soţia mea are nevoie de linişte, pentru că, atât cât am fost arestat, ea a fost cea mai stresată
> **Vasile Avram,** fost preşedinte CCA

COALIŢIE ANTI-CFR

Câţiva patroni din Liga I pun presiune să fie aduşi arbitri străini la meciurile din retur, lucru care poate atrage chiar şi înlăturarea lui Ion Crăciunescu de la CCA

Marius GÎRLAŞIU
marius.girlasiu@prosport.ro

Pe fondul unui număr de greşeli tot mai mare, şeful arbitrilor, Ion Crăciunescu, a fost încolţit de patronii din Liga I. Cum în afara acestora în grupul contestatarilor se află şi Dumitru Dragomir, Mircea Sandu poate fi determinat să caute în curând un alt şef pentru arbitri.

SCANDAL *Ovidiu Haţegan (cu spatele) a greşit la ultimul meci al CFR-ului, provocând noi probleme pentru Ion Crăciunescu (medalion)*

Foto: Răzvan LUPICĂ

Gigi Becali a ieşit public în urmă cu două zile şi a solicitat categoric aducerea arbitrilor străini pentru meciurile din retur. Patronul Stelei susţine că se bazează pe sprijinul rivalilor Cristi Borcea şi Adrian Porumboiu, lucru care pare să întărească demersul protestatarilor, dar şi Dumitru Dragomir este un aliat al acestei idei. Mircea Sandu nu vrea să facă însă acest compromis, mai ales că o asemenea variantă ar însemna automat pierderea sprijinului logistic şi material de la UEFA şi caută o soluţie care să împace toate părţile.

Cum Ion Crăciunescu se opune ideii aducerii de arbitri străini, totul se poate solda cu înlocuirea lui, mai ales că e în dezacord şi cu principalul său aliat, Giovani Becali, cel al cărui sprijin l-a propulsat pe actualul preşedinte CCA în fruntea arbitrilor: „Trebuie să accepte în retur arbitrii străini, pentru că altfel nu se mai poate. Apoi se duce şi face analiza arbitrajelor doar la un post, care e condus de unul care e prieten cu Paszkany, şi amândoi fac parte din marea familie a ungurilor. Nu e normal să facă aşa ceva!”. De fapt, intenţia conducătorilor este aceea de a provoca tocmai înlocuirea lui Crăciunescu, ca semnal pentru Mircea Sandu în ideea stopării „ajutoarelor“ pentru CFR. În acest context, „Naşul“ are în vedere două variante.

1. MANAGER ROMÂN + CONSILIER STRĂIN

În ultimii ani, federaţiile de fotbal din Estul Europei au apelat sistematic la membri ai Comisiei de Arbitri a UEFA pentru a rezolva probleme interne cu care fiecare ţară s-a confruntat. Pierluigi Collina, şeful de facto al arbitrilor pe plan european, conduce arbitrajul în Ucraina, Hugh Dallas a fost consilier în Bulgaria, iar acum se ocupă de arbitrii din Israel, Roberto Rosetti este preşedinte în Rusia, iar Jaap Uilenberg a rezolvat problemele din Turcia, iar acum s-a „transferat” în Cipru. Fără un nume de forţă din ţară, Mircea Sandu ar putea să aducă un manager român fără un capital de imagine, dar recomandat de calităţile manageriale, căruia să-i aducă drept mentor un străin. În vederile „Naşului” se află, ca şi după arestarea lui Vasile Avram, Davie Elleray, care actualmente consiliază activitatea arbitrajului în Malta.

2. REVENIREA LUI AVRAM

O variantă care pare în acest neverosimilă este reinstalarea lui Vasile Avram, preşedinte-

> Ca român mă opun vehement aducerii de arbitri străini în Liga I
> **Ion Crăciunescu,** preşedinte CCA

le suspendat al CCA. Chiar dacă raporturile dintre Sandu şi fostul şef al arbitrilor au rămas cordiale în aparenţă, Avram nu îşi doreşte o revenire în fruntea arbitrajului decât după ce procesul său va fi terminat. „Până la rămânerea definitivă şi irevocabilă a hotărârii unei instanţe de judecată în ceea ce priveşte vinovăţia sau nevinovăţia mea, nu am de gând în niciun fel, nici nu mă gândesc să ajung în funcţia de preşedinte al CCA”, a spus Avram pe 23 noiembrie, la câteva zile după ce a fost eliberat. ■

FĂ-ŢI ECHIPĂ ÎN LIGA PROSPORT!
Intră pe www.ligaprosport.ro, alege-ţi echipa şi jucătorii şi fii cel mai tare manager!

- Alege primul „11“ şi cea mai bună tactică pentru echipa ta, apoi fă schimbări în timpul meciurilor pentru a conserva scorul sau pentru a întoarce rezultatul.
- la decizii în timp real, transferă jucători, joacă meciuri oficiale sau partide amicale cu prietenii tăi şi rezolvă toate problemele clubului tău de fotbal!
- Antrenează-ţi zilnic echipa şi asigură-te că ai bugetul necesar pentru transferuri, salariile jucătorilor, chiria stadionului şi multe altele.
- Caută în fiecare ProSport de luni şi vineri seria unică şi adună bani ca să rezolvi problemele echipei tale! Primele 5 serii folosite zilnic îţi aduc câte 1.500 de bani virtuali, iar următoarele câte 100.

LIGA PRO SPORT
Intră în Liga ProSport şi câştigă 1.000 RON pe săptămână sau marele premiu de 10.000 de EURO!

ATENŢIE! Seriile unice sunt valide o săptămână de la data apariţiei în ziar.

CAUTĂ ÎN FIECARE VINERI ŞI LUNI ÎN PROSPORT SERIA UNICĂ

Câştigă 10.000 EURO!

ORICE E POSIBIL ÎN LIGA PRO SPORT

REGULILE JOCULUI SUNT DISPONIBILE PE WWW.LIGAPROSPORT.RO

TORJE SE DĂ LA „BĂTRÂNA DOAMNĂ“

Mijlocaşul român al lui Udinese speră ca echipa sa să fie prima care o învinge pe Juventus în acest sezon

Juventus e favorită la casele de pariuri, având o cotă la victorie de 2,50 la Stanleybet. Succesul lui Udinese e cotat cu 2,75, iar egalul cu 3,05

RESTANT
Torje nu a marcat încă pentru Udinese, deşi în câteva meciuri a avut evoluţii apreciate de presa italiană şi de antrenorul Guidolin

Alex GHIURCĂU
alex.ghiurcau@prosport.ro

Udinese poate termina anul pe prima poziţie în clasament dacă învinge în această seară liderul Juventus! După meciul modest făcut cu Lazio (2-2), Gabriel Torje (22 de ani) va fi exilat din nou pe banca de rezerve, dar românul este optimist înainte de duelul cu „bianco-nerri“: „Sper să fim noi primii care o bat pe Juventus!“.

Antrenorul Francesco Guidolin va face patru schimbări faţă de primul unsprezece care a intrat pe teren cu Lazio, iar Torje (notat cu 5,5 de Gazzetta dello Sport) se află printre cei „sacrificaţi“, alături de Benatia, Pasquale şi Flores. De altfel, Guidolin l-a criticat pe Torje după partida de pe „Olimpico“: „Trebuie să mai crească şi să înţeleagă că Serie A este altceva decât România!“.

Într-un interviu acordat pentru site-ul oficial al „zebrelor“, Torje a vorbit despre derby-ul de azi: „Sunt fericit pentru punctul din meciul cu Lazio, o echipă care a avut o toamnă foarte bună. Sper să ajungem la 40 de puncte în clasament, dar avem nevoie de un stadion plin pentru asta. Ar fi o mare bucurie pentru noi şi fani să terminăm anul pe locul întâi. Sperăm să fim primii care o învingem pe Juventus!“.

672
de minute
a jucat Torje la Udinese până acum

3
jucători
a folosit Udinese în toate meciurile de campionat: Handanovic, Danilo şi Asamoah

CLASAMENTUL LA VÂRF
1. Juventus - 33 puncte (+16)
2. AC Milan - 31 puncte (+17)
3. Udinese - 31 puncte (+11)

GUIDOLIN L-A „PERIAT“ PE CONTE

Tehnicianul gazdelor, Francesco Guidolin, a ţinut să-l laude pe antrenorul liderului, Antonio Conte. „Juve este puternică în toate compartimentele şi are multe opţiuni în lot, iar acesta este meritul lui Conte. Merită rolul pe care l-a primit la Torino! În el mă văd pe mine la începutul carierei, văd un tânăr foarte ambiţios, cu o foame nebună de succes. Este un exemplu pentru toţi“, a spus Guidolin la conferinţa de presă. ■

UDINESE, ŞAPTE VICTORII DIN ŞAPTE MECIURI PE TEREN PROPRIU

★Udinese e neînvinsă de patru meciuri în campionat
★100% este procentajul victoriilor pe teren propriu pentru „friulani“ (şapte din şapte)
★doar două goluri au primit elevii lui Guidolin în şapte meciuri jucate acasă
★Juventus are nouă victorii şi şase remize după 15 etape, fiind singura echipă neînvinsă din Serie A
★Udinese şi Juventus au cele mai multe meciuri fără gol primit în Serie A: şapte, respectiv nouă!
★cea mai bună defensivă din Italia o are echipa lui Torje: nouă goluri primite

Foto: EPA

FRANŢA

BĂNEL, „O ABSENŢĂ IMPORTANTĂ”

Aflat într-o formă excelentă, **Bănel Nicoliţă (foto)** este nevoit să urmărească din tribună meciul pe care echipa sa, Saint-Etienne, îl va disputa în această seară pe teren propriu cu PSG, de la ora 22:00, în etapa a 19-a din Ligue 1. Mijlocaşul român este suspendat şi nu-şi poate ajuta coechipierii în tentativa de a termina al şaptelea meci consecutiv fără înfrângere în campionat. „Este o absenţă importantă. Forţa ofensivă a lui St. Etienne va fi mult slăbită”, a scris ieri ediţia online a cotidianului francez L'Equipe.

ITALIA

CASSANO A AGRESAT DOI ZIARIŞTI!

Aflat în recuperare după operaţia la care a fost supus luna trecută, **Antonio Cassano (foto)** a „comis-o“ luni seară, într-un bar din Genova. Atacantul Milanului a turbat de furie când a văzut în local doi ziarişti de la Telenord Genovese. Deşi aceştia se aflau în zonă pentru un subiect politic, Cassano era convins că este ţinta camerelor de luat vederi, astfel că l-a îmbrâncit pe cameraman şi l-a ameninţat că-i „sparge faţa!“. Ziariştii au clarificat situaţia în final, iar Cassano s-a urcat nervos în maşină, înjurând.

PUBLICITATE

HOCHEI / CUPA ROMÂNIEI SE DĂ LA GALAȚI
Timp de două zile, patinoarul din Galați va găzdui semifinalele și finala Cupei României la hochei pe gheață. Azi, în debutul turneului, de la ora 16:00, deținătoarea trofeului, HSC Csikszereda întâlnește pe Brașov, în timp ce în a doua semifinală, de la ora 19:30, Galațiul joacă cu Steaua Rangers. Finalistele vor juca mâine de la ora 19:30, în timp ce învinsele se vor întâlni de la ora 16:00. **(Mirela BASESCU)**

HANDBAL / GABRIELLA SZUCS A AJUNS LA ZALĂU
Jucătoarea formației DVSC Debrecen, Gabriella Szucs va evolua din returul sezonului 2011-2012 pentru clubul autohton, HC Zalău. Handbalista originară din Oradea a mai jucat în țară la Oltchim, club pe care l-a părăsit în vara acestui an, după trei sezoane. Cu naționala Ungariei, Szucs a cucerit medaliile de bronz, la CE din 2004 și CM din 2005, participând și la Jocurile Olimpice din 2008. **(Marius HUȚU)**

VOLEI / TOMIS MERGE MAI DEPARTE ÎN CHALLENGE CUP
Formația CVM Tomis s-a calificat în 16-imile Challenge Cup la volei masculin, după ce a învins, scor 3:0 (25-17, 25-20 și 25-17), echipa bosniacă Mok Brcko Jedinstvo, în manșa secundă a turului doi al competiției. În tur, "marinarii" au câștigat cu 3-1. În 16-imi, programate pe 11 și 18 ianuarie, Tomis va juca în compania formației Explorări Baia Mare. **(Mirela BASESCU)**

AMNA ALEARGĂ DOUĂ ORE PE ZI

AMNA (foto), revelația muzicală a anului 2011 din România, a fost cea care a încins atmosfera la petrecerea de Crăciun a companiei Mediafax, desfășurată luni seara în El Comadante Grande. Cântăreața a dansat împreună cu noi pe ritmurile hitului verii, "Tell me why", și a interpretat totodată și noua ei piesă care va apărea curând pe internet, "She bangs". AMNA a ținut un minirecital după ce abia se întorsese de la un concert din Spania. Deși este foarte ocupată, ea își face timp în fiecare zi câte două ore pentru a alerga, fiind o mare pasionată de atletism.

RUGBY / STEAUA ÎȘI CINSTEȘTE EROII CĂZUȚI ÎN '89
CSA Steaua București îi va comemora azi pe Radu Durbac (45 ani) și Florică Murariu (34 ani), cei doi eroi căzuți la Revoluția din decembrie 1989. Evenimentul va avea loc la Monumentul Eroilor din incinta Complexului Sportiv Steaua, din bulevardul Ghencea, de la ora 12:00. Se va ține o slujbă religioasă și se vor depune coroane de flori. **(Mirela BASESCU)**

BASCHET. Divizia A. Masculin (etapa a 15-a), azi: Otopeni – Craiova (16:15), CSM București – CSU Ploiești (16:30, Digisport), Timișoara – Tg. Mureș (18:00, TVR 3), CSȘ Giurgiu – Ciuc (18:00), Pitești – Gaz Metan Mediaș (18:00), CSM Oradea – Dinamo București (18:15, Digisport), Rovinari – Poli Iași (19:00), U Mobitelco Cluj – CSU Sibiu (20:00, Digisport).

CE DE POLO / EINDHOVEN, 16-29 IANUARIE

SOLDAT UNIVERSAL

Dimitri Goanță, fundașul de fier al națională, dezvăluie amănunte neștiute despre lupta în apă

Andru NENCIU
andru.nenciu@prosport.ro

Naționala de polo face Sărbătorile de iarnă cu gândul la Campionatul European de la Eindhoven (16-29 ianuarie), platformă care ar putea-o menține la suprafața apei ce curge spre JO din Londra. Cu 24 de zile înaintea debutului turneului, ProSport vi-l prezintă pe gigantul Dimitri Goanță (24 de ani, 2,02m, 113 kg), unul dintre cei patru fundași de fier ai reprezentativei ungurului Istvan Kovacs. „Dolph Lundgren" din polo evoluează la Dinamo și are o statură de luptător în trupele anti-tero.

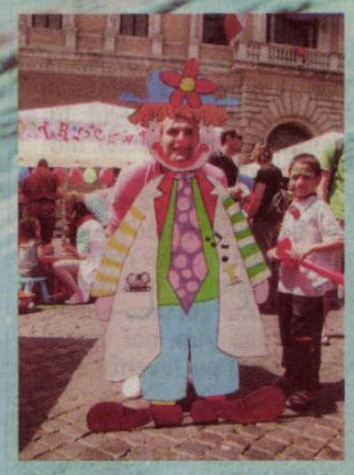

Viața unui fundaș de polo implică riscuri enorme. Niciodată nu va ieși din bazin curat ca un nufăr, pentru că make-up-ul e parte componentă a jocului. Și poartă semnătura adversarului. Cotul devine un creion dermatograf ce evidențiază ochii învinețiți, un pumn se poate transforma în blushul de firmă lipit pe obrazul „jandarmului" și asta e doar ce se vede. Pentru că în luptele subacvatice, cele mai dure lovituri sunt recepționate în ficat și testicule.

Dar lăsăm mai pe final atitudinea și strategiile de „auto-apărare" din polo și facem o incursiune pe la începutul anilor 90, atunci când actualul dinamovist înghițea bidoane de apă. Povestește chiar el. „La tenis trebuia să ai bani, la fotbal... relații și cum eu n-aveam nimic... am plonjat în bazin. La înot, la Dinamo! Mamei, Veronica, i-a plăcut acest sport și, îndrumat de ea, am ajuns pe la 8 ani la bazin. Doar că după o perioadă, a început să mi se pară plictisitor să tot parcurg lungimi și lățimi de piscină și la primul contact cu mingea, mi-am zis: «Asta trebuie să fac eu, polo!»".

Cu fizic diferit față de ceilalți copii, puștiul din Cartierul Giurgiului părea pe la 10 ani un uriaș rătăcit printre minusculele căști alb-roșii, iar unul dintre primii săi antrenori, Florin Dumitrache, povestește cu aerul unui om a cărui muncă a fost eficientă: „Mă bucur că a ajuns om de bază în naționala mare, iar statura sa impresionantă l-a ajutat mult. Când era mic, din slipul lui puteam să facem slipi pentru încă trei colegi de-ai săi de echipă", stârnește vârtejul povestirii fostul tehnician.

LA 15 ANI ERA ÎN ECHIPA DE SENIORI

„Abia pe la 13-14 ani am început să cresc precum eroii din basme, dar drumul spre primul 7 a fost anevoios la juniori. Îmi amintesc acum că, la un meci pe Tineretului, l-am pe chemat pe taică-meu (n.r.-Petre). Doar că am lustruit banca de rezerve! La final, cu un aer de îndoială, mi-a zis un lucru care m-a ambiționat enorm ulterior: „Măi, băiatule, decât să mă chemi aici, eu să stau în tribună și tu pe bancă, mai bine te-ai lăsa de sportul ăsta. Îmi venea să mușc din minge de ciudă, să rup poarta, dar vorbele lui m-au înrăit și poate că atunci am conștientizat că trebuie să-mi croiesc un drum în viață prin polo".

LA O LOVITURĂ TREBUIE SĂ RIPOSTEZI

Odată petrecut acest episod, Dimitri a început să înoate doar pe creasta valului și la 15 ani făcea parte din echipa de seniori de la Dinamo. Promovat de Liviu Răducanu, Dimi gusta din aceeași apă cu regretatul Ramses Juravle sau cu Robert Fierești eanu, iar în scurt timp fostul selecționer, Vlad Hagiu, trimitea în „Ștefan cel Mare" ancora ce-l trăgea spre lotul lărgit al națională. Iar statura sa impresiona întregul continent.

„Pot să ating și fundul bazinului cu picioarele, dar aș fi dezavantajat în lupta cu adversarul pentru că aș pierde un tempo. Oricum, trebuie să procesezi extrem de repede în contactul cu adversarul pentru că poloul e un sport complex. Dacă stai cu abdomenul relaxat, atunci vei simți groaznic croșeele în ficat. Sunt foarte dureroase și unii te lovesc să te scoată din bazin. Unii răspund imediat când îi lovești, alții sunt mai fricoși, Dacă lași pe cineva să te lovească și nu răspunzi, atunci ești perceput drept un tip fricos. De multe, ori loviturile de urmărire au ca țintă testiculele. Cuvântul care ar caracteriza cel mai bine viața unui poloist într-un meci ar fi soldat!", explică Goanță.

În Olanda, selecționerul Istvan Kovacs va beneficia de o armată de 13 soldați neînfricați.

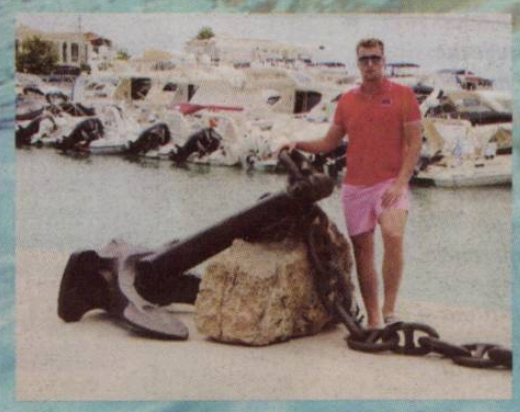

2,12
centimetri
e alonja brațelor lui Dimitri Goanță

MECIURILE TRICOLORILOR LA CE 2012

16 ianuarie	România – Croația
17 ianuarie	România – Spania
19 ianuarie	România – Muntenegru
21 ianuarie	România – Serbia
23 ianuarie	România – Germania

GLOBE - TROTTER
Goanță spune că polo-ul l-a ajutat să vadă aproape toate colțurile lumii

Foto: Răzvan LUPICĂ

PRO SPORT Fondat 1997; ISSN 1453-3707
Tirajul ProSport este certificat de Biroul Român de Audit al Tirajelor
Tipar: coprint
Telefon: 031.825.1028; **Fax:** 031.825.1036
www.coprint.ro

Redactor-șef:	Dan Filoti	Fotbal intern:	Iulian Vâlvoiu	Director general:	Orlando Nicoară	Producție:	Rodica Ghenciu
Redactori-șefi adjuncți:	Florin Caramavrov, Lucian Lipovan	Reporteri speciali:	Alexandru Enciu	Director editorial:	Cristian Dimitriu	Distribuție:	Dan Apostolache
Senior editor:	Alin Buzărin	Ligi inferioare:	Daniel Remeș	Publisher:	Daniela Radu	Financiar:	Sorin Dinu
Editorialist:	Matei Udrea	Fotbal extern:	Robert Vătafu	Marketing:	Daniela Șerban	HR:	Elena Șerban
		Sporturi:	Andru Nenciu	Cercetare:	Daniel Secarea	IT:	Codruța Sederias
		Foto:	Alexandru Hojda	Dezvoltare:	Cosmin Ghinea	Administrativ:	Sorin Cârciu
		Art director:	Alexandru Popescu	Prelucrare imagine:	Iulian Popa		
		Online:	Cosmin Boghiu	Foto:	Marius Smădu		
		Organizare:	Ionuț Tichieru				

Brand Manager:	Lucian Cotreanți	
Sales Manager:	Luiza Dobre	0318.256.317
	Vlad Florea	0318.256.234
Sales Manager Clienti Directi:	Florin Pleșea	0318.256.232
Traffic manager:	Marina Moraru	0318.256.240

Redacție: București, Str. Aurel Vlaicu, nr. 62-64. Telefon: 031.825.7300; Fax: 031.825.7385; **Abonamente:** 0318.256.242/244/332, Fax:0318.256.243
Trimiteți opiniile dumneavoastră la dialog@prosport.ro

„2011 A FOST ANUL TURISMULUI MEDICAL“

Octavian Bellu spune că în spatele rezultatelor dezamăgitoare din acest an stau accidentările dese şi problemele de sănătate mai vechi, netratate la timp, care le-au scos practic pe gimnaste din ritmul de pregătire

Adina OŞAN
adina.osan@mediafax.ro

Gimnastica feminină românească a parcurs în acest an, în câteva luni, drumul de la extaz la agonie. Cu o evoluţie perfectă la Europene, unde campioana olimpică Sandra Izbaşa a revenit în forţă cucerind două medalii de aur, fetele pregătite de Octavian Bellu şi Mariana Bitang au reuşit contraperformanţa să revină, de la Mondialele de la Tokyo, fără medalie, după 30 de ani. Un test îngrijorător cu atât mai mult cu cât de Londra ne mai despart doar 219 zile. Antrenorul Octavian Bellu a vorbit despre drumul către Jocurile Olimpice, despre realizările şi eşecurile din 2011, an în care a împlinit 30 de ani de când s-a alăturat lotului feminin.

Foto: Dan DUŢĂ

ŢEL *Cu lecţia învăţată în 2011, fetele trag tare pentru a prinde podiumul la Londra*

Cum aţi caracteriza anul acesta competiţional?

2011 trebuie împărţit în două ca realizări, pentru că în prima parte am avut satisfacţii legate de prestaţiile individuale ale sportivelor, mă refer aici la Europene şi la FOTE, de unde s-a venit cu medalii. Partea a doua a anului a fost clar o contraperformanţă. Nu sunt omul care să găsească circumstanţe atenuante.

Vă referiţi la Mondiale?

Da. Acolo am mers cu o şansă din una, ca performanţă individuală, mă refer la Ponor sau Porgras, a absentat şi Sandra Izbaşa, iar dintre fetele mai tinere, unele erau nerefăcute complet după accidentări. Au mai intervenit şi acolo.... Personal, m-aş fi mirat dacă am fi câştigat o medalie în aceste condiţii.

Ce a provocat această contraperformanţă?

Pot spune că anul 2011 a fost unul al turismului medical, fie prin prisma afecţiunilor vechi, netratate la timp, sau cele mai recente, care au ţinut gimnastele departe de pregătiri şi concursuri. Situaţii de acest fel ne-au pus probleme şi a contat enorm capacitatea lor de rezistenţă în astfel de condiţii. Au fost şi performanţe în 2011 la unele aparate, dar la Mondiale a contat faptul că valoarea gimnastelor per total sau per aparat a fost mai mică decât ce au făcut gimnastele din SUA, Rusia etc.

Aţi mai avut astfel de ani în carieră?

Nu aş compara acest an complicat cu niciunul, din 1981 încoace, de când am ajuns la lot. Chiar şi atunci, au fost Mondialele de la Moscova, iar cu excepţia Laviniei Agache, aveam fetele care câştigaseră primul titlu mondial şi totuşi nu s-a luat medalie.

Când spunem Londra 2012, toată lumea se gândeşte la concursul pe echipe...

Va fi foarte greu să ne remarcăm ca echipă la Olimpiadă şi multe vor depinde de felul în care fetele vor pune în valoare calităţile individuale şi disponibilitatea, ambiţia şi munca asiduă. La individual va fi altceva, dar trebuie să fim conştienţi că e din ce în ce mai greu să câştigăm chiar şi o medalie de bronz. Apar gimnaste din ţări mai slab cotate la nivel mondial, dar care sunt talentate şi întâlnesc antrenori tenace şi perseverenţi, reuşind să urce pe podium în finale pe aparate.

Veţi pune accent pe echipă sau pe individual?

Nu cred că trebuie să abandonăm ideea individualizării, este singura viabilă în prezent şi vom merge pe această idee. Dacă fetele noastre din lot vor reuşi să respecte etapele de pregătire, vor fi serioase, ambiţioase, dar şi sănătoase, sigur că vom avea rezultate şi la nivel de echipă, la Jocurile Olimpice.

Ce a mai apărut nou în lot după Mondiale?

În această perioadă am reuşit să mai rezolvăm unele probleme de sănătate ale fetelor, Ana Porgras a avut o artroscopie, iar Bulimar a avut şi ea o minifractură la Mondiale şi va încheia recuperarea. Pot spune că fetele sunt bine şi ne aflăm în perioada în care începem să acumulăm. Dar, totul va ţine de anduranţa lor. Orice compromis şi ridicare a piciorului de pe accelerăţie ne va afecta.

Vă consideraţi un antrenor sever?

Nu poţi să te duci la Olimpiadă şi să fii sparring-partner pentru naţiunile de pe primele trei locuri, care cred că nu mai pot fi date jos de pe podium. Gimnastica nu se face cu jumătăţi de măsură, aşa cum o gândesc eu. Îmi pun la dispoziţie toată răbdarea şi ce mai ştiu şi eu în gimnastică, dar fetele trebuie să fie conştiente că fără o muncă titanică nu pot face performanţă.

Sunt generaţiile de astăzi mai puţin rezistente fizic?

Tineretul din prezent are o apetenţă mică pentru efort şi există o tendinţă către superficial, dar eu cred că fetele îşi dau seama că valoarea individuală vine din interiorul fiecăreia şi este sprijinul performanţei. A fi performant, înseamnă să fii o persoană specială, iar asta le doresc. Şi vreau să fiu optimist. Nu vreau să ajung la concluzia, cum se tot spune, că fetele acestea sunt altfel decât altele dinaintea lor.

Ce vă doriţi pentru anul viitor?

Anul 2012 este an olimpic, sportivilor le urez multe realizări la Londra. Sper să se alinieze astrele şi în sportul românesc anul viitor. Se tot spune că în 2012 vine sfârşitul lumii, dar eu cred că fiecare avem un sfârşit al lumii, nu cel anunţat de maiaşi, incaşi etc. Când va veni sfârşitul lumii, poate îl vom provoca singuri, aşa nu vom mai avea pe cine da vina.

BELLU DESPRE

RENTELE VIAGERE: „Personal, consider că rentele viagere sunt un mod de-a aprecia eforturile sportivilor pentru România. Este bonusul dat de naţiunea română, chiar dacă lucruri legate de sume, aprecieri, ierarhizări vor mai fi”

MODALITĂŢI DE MOTIVARE: „În Coreea de Sud există o rentă specială, pentru sportivii care participă la a doua Olimpiadă, astfel stimulează sportivii să continue. Cine e serios poate face trei-patru Olimpiade, ce să mai zic de Elisabeta Lipă sau Patzaichin? S-au gândit ei atunci la rente viagere?”

DEZAMĂGIRE: „Nu mi-a plăcut că în episodul cu rentele am văzut multe comentarii nefavorabile sportivilor. Să nu uităm că pentru unii foşti sportivi, aceste rente sunt singurele beneficii din care trăiesc. Au 75-80 de ani”

ADMINISTRAŢIE: „Am văzut ce înseamnă să fii şi în administraţie, dar în gimnastică am ajutat de la renovarea sălii de la Deva şi până la medalii. Nu pot spune că am pierdut vremea, dar am regretul că ne-am îndepărtat de marea performanţă”

ANTRENORAT: „Nu m-aş îndepărta de antrenorat, nu mă tentează altceva. Eu am alte gânduri acum, mă îndrept spre Jocurile Olimpice. Sper să o scoatem la capăt cât mai bine, să ne revină culoarea în obraji, care a cam dispărut după Mondiale”

DE AN NOU: „Aş dori românilor sănătate, să dea dovadă de unitate, realism şi răbdare şi să reuşim să trecem peste toate greutăţile, poate nu cu zâmbetul pe buze, pentru că e greu, dar românul ştie să facă şi haz de necaz. Trebuie să sperăm că pentru generaţiile următoare va fi mai bine”

PUBLICITATE

MAN. UNITED, IMPLICATĂ ÎNTR-UN BLAT!

Un imens scandal de corupție stă să explodeze în China! Peste 60 de oficiali, arbitri și jucători din prima ligă de fotbal vor fi trimiși în judecată pentru trucarea mai multor partide în perioada 2005-2009. Ieri, arbitrul Huang Junjie (foto) a recunoscut că a primit 160.000 de lire sterline pentru a influența rezultatul amicalului dintre Shanghai Shenshua și Manchester United (0-6), disputat în 2007, fără însă ca englezii să știe ceva de acest aranjament! El a mai spus că a primit bani și pentru a influența desfășurarea a șase meciuri din campionatul Chinei.

ȘANSĂ / PREMIER LEAGUE AR PUTEA SĂRBĂTORI ASTĂZI GOLUL CU NUMĂRUL 20.000!

PRINTRE LEGENDE

Într-un prim „11" al celor mai buni marcatori, pe posturi, Dan Petrescu a rămas fundașul dreapta cu cele mai multe reușite (25) din istoria Premier League

Mihai MOLNAR
mihai.molnar@prosport.ro

Cu aproape 20 de ani în urmă, prima ligă engleză primea actuala denumire, „Premier League". Aventura a început în august 1992, iar de atunci golurile au curs pe bandă rulantă. Mai lipsesc 18 goluri până la 20.000, cifră care va fi atinsă, cel mai probabil, în etapa de astăzi. Din echipa golgheterilor face parte și Dan Petrescu, fostul fundaș al lui Chelsea.

Ieri, site-ul oficial al primei ligi engleze a publicat o infografie interesantă. Dezvăluie informații interesante despre echipele și jucătorii care au contribut, de-a lungul istoriei, la golurile din Premier League. A prezentat, printre altele, și echipa marcatorilor, pe posturi. Golgheterul din banda dreaptă a defensivei e „SuperDan", cel care i-a cucerit pe fanii lui Chelsea nu doar prin evoluțiile bune, ci și cu golurile sale. Acum e printre legendele din Premier League, alături de un Shearer, Giggs sau Ronaldo.

UN FUNDAȘ DREAPTA GOLGHETER

În cinci sezoane pe „Stamford Bridge" (1995-2000), Petrescu nu doar a „arat" banda dreaptă, ci i-a învins, de multe ori, și pe goalkeeperii adverși. Are 25 de goluri în total, în prima ligă engleză, majoritatea (18) marcate pentru Chelsea. „Stațiile" ulterioare din Anglia, Bradford și Southampton nu i-au îmbunătățit „palmaresul", dar Dan Petrescu rămâne în continuare cel mai bun marcator din postura de fundaș dreapta, din Premier League. La zece ani după ce a părăsit Anglia! ■

19.982
de goluri
au fost marcate până acum în Premier League. N-au fost luate în considerare partidele de aseară, Wolverhampton - Norwich și Blackburn - Bolton, terminate după încheierea ediției

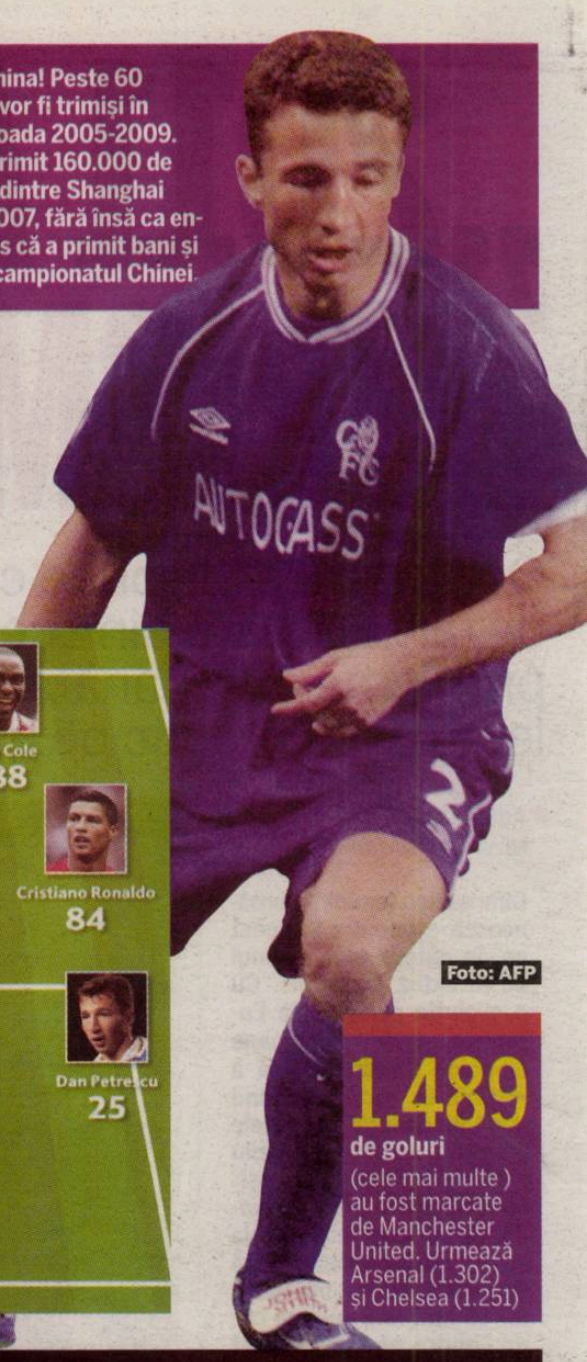

Foto: AFP

1.489
de goluri
(cele mai multe) au fost marcate de Manchester United. Urmează Arsenal (1.302) și Chelsea (1.251)

PUBLICITATE

Ofertă valabilă până la 15 ianuarie 2012. TVA inclus, pentru contractele noi pe 2 ani împreună cu abonamentul Mega 25 (25 eur/lună) și opțiunea internet pe mobil 1 GB (12 eur/lună). Minutele internaționale se pot folosi către Europa fix, SUA, Canada, Israel fix și mobil și, în plus, către rețele naționale fixe. Telefoane în limita stocului. Detalii pe www.vodafone.ro și la distribuitorii autorizați Vodafone.

Biblioteca Județeană MUREȘ TÂRGU MUREȘ

PREȚ: 2 lei

5 948360 110456 04422

STEAUA DĂ LOVITURĂ DUPĂ LOVITURĂ: i-a luat pe Chipciu și Machado și e foarte aproape de a-l transfera și pe Wesley

Numărul 4.422
Joi, 22 decembrie 2011
16 pagini ◤ Tiraj: 35.413

EDIȚIE DE TRANSILVANIA ȘI VEST
Editat de Mediafax Group

506.000 DE CITITORI zilnic (SNA)
1.751.317 DE VIZITATORI unici în noiembrie (SATI)
pe www.prosport.ro

PUBLICITATE

Știm ce înseamnă să fii suporter

SĂRBĂTORI FERICITE

cu strălucire de aur

și parfum de amintiri frumoase!

www.prosport.ro

Biblioteca Județeană
TÂRGU-MUREȘ

DRUM CU PROBLEME

STARE *Au fost puține momente de bucurie ale naționalei în 2011. Sperăm să avem parte de mai multe în 2012*

56
este locul
pe care termină naționala României în clasamentul FIFA pe 2011, același ca la finele anului trecut

PRELIMINARII CM, GRUPA D

2012

7 septembrie: Estonia - România
(se mai joacă Andorra - Ungaria și Olanda - Turcia)

11 septembrie: România - Andorra
(se mai joacă Turcia - Estonia și Ungaria - Olanda)

12 octombrie: Turcia - România
(se mai joacă Estonia - Ungaria și Olanda - Andorra)

16 octombrie: România - Olanda
(se mai joacă Ungaria - Turcia și Andorra - Estonia)

2013

22 martie: Ungaria - România
(se mai joacă Andorra - Turcia și Olanda - Estonia)

26 martie: Olanda - România
(se mai joacă Turcia - Ungaria și Estonia - Andorra)

6 septembrie: România - Ungaria
(se mai joacă Turcia - Andorra și Estonia - Olanda)

10 septembrie: România - Turcia
(se mai joacă Ungaria - Estonia și Andorra - Olanda)

11 octombrie: Andorra - România
(se mai joacă Estonia - Turcia și Olanda - Ungaria)

15 octombrie: România - Estonia
(se mai joacă Turcia - Olanda și Ungaria - Andorra)

Avem parte de un țintar destul de accesibil. Dacă nu ar fi fost cele două duble Turcia - Olanda și Ungaria - Olanda, poate că ar fi fost mai bine

Vlad Chiricheș, fundaș România

Foto: Bogdan IORDACHE

Naționala va avea parte de un traseu dificil în tentativa de a ajunge la Campionatul Mondial din 2014. „Dublă" Ungaria - Olanda în 2013 și început în Estonia pentru tricolori

Costin NEGRARU
costin.negraru@prosport.ro

Echipele din grupa României pentru Mondialul din Brazilia au ajuns, în sfârșit, la un acord în ceea ce privește țintarul meciurilor din preliminarii. Naționala lui Pițurcă va debuta în drumul spre CM împotriva Estoniei, pe 7 septembrie 2012, în deplasare, urmând ca spre finalul calificărilor să joace pe teren propriu cu cele două mari contracandidate la locul secund: Turcia și Ungaria.

„Strict din punctul nostru de vedere, programul este unul bun, incomparabil cu cel stabilit pe 24 octombrie și pe care noi nu l-am acceptat", a spus Victor Pițurcă imediat după întâlnirea cu omologii din Grupa D de la Amsterdam. Prima concluzie în urma întâlnirii de ieri este că lunile octombrie și martie, din 2012, respectiv 2013, vor fi decisive pentru tricolori. ProSport prezintă avantajele și dezavantajele programului pe care tricolorii îl vor avea în campania de calificare la Campionatul Mondial din 2014.

AVANTAJE

Federalii și-au dorit încă de la bun început ca din primele trei partide să poată să scoată șapte puncte. Programul fixat ieri, la Amsterdam, nu e departe de ceea ce a vrut FRF. Chiar dacă va începe în deplasare, naționala va juca împotriva unei echipe pe care o poate învinge, Estonia. Apoi ar urma o formalitate pe teren propriu cu Andorra și un prim test dur „afară" contra Turciei. „Începem cu două meciuri din care putem obține punctaj maxim", a spus și Victor Pițurcă pentru frf.ro.

Un alt plus al negocierilor de ieri ar fi că, în a doua parte a campaniei de calificare, România va juca în țară contra principalelor contracandidate la locul doi: Ungaria (6 septembrie) și Turcia (10 septembrie). Tricolorii vor avea și posibilitatea unui finiș cu șase puncte, întrucât ultimele două partide vor fi cu Andorra, în deplasare, și cu Estonia, în țară. „Încheiem cu o programare avantajoasă, cu trei jocuri acasă și unul în deplasare", e de părere selecționerul.

DEZAVANTAJE

Un prim lucru pe care oamenii care se ocupă de destinele echipei naționale ar fi vrut să îl evite ar fi fost ca ultimul meci cu Olanda să aibă o importanță cât mai mică. Adică să fie undeva spre finalul campaniei. Acest lucru n-a fost obținut în urma negocierilor de la Amsterdam, iar România va juca împotriva batavilor pe 16 octombrie, data ultimului meci din 2012, și pe 26 martie 2013, moment în care fiecare echipă va avea încă patru partide de disputat.

Din strategia României făcea parte și izolarea partidelor cu Olanda, marea favorită a grupei. Adică să nu jucăm împotriva celui mai puternic adversar la o distanță de patru zile de un meci contra Turciei și Ungariei, echipele alături de care ne vom bate pentru locul secund. Naționala n-a reușit acest lucru nici în tur, nici în retur și s-a ales cu două „duble" de foc! În octombrie 2012, Turcia - România și România - Olanda, iar în martie 2013 Ungaria - România și Olanda - România.

România va începe campania de calificare în deplasare, lucru care nu era inițial pe placul federalilor. Mai mult, prima partidă din 2013 va fi tot pe teren străin, în Ungaria, și apoi, la patru zile distanță, în Olanda.

ADVERSARI

CEL MAI UȘOR ȚINTAR: UNGARIA!

UNGARIA - Pare să aibă cel mai ușor program, la o primă vedere. Debut facil cu Andorra, în deplasare, apoi joc pe teren propriu contra Olandei. Un nou meci accesibil afară contra Estoniei și partidă acasă cu Turcia. Dintre toate contracandidatele României, maghiarii au avut parte de cel mai facil țintar.

TURCIA - Va începe și automat va termina campania de calificare împotriva Olandei, ceea ce poate fi un mare dezavantaj. În ultima partidă din grupă, această situație s-ar putea răsturna în favoarea turcilor în cazul în care batavii vor fi deja calificați.

OLANDA - „Are un program mai dificil, cu un start pe măsură după Euro 2012", a comentat Victor Pițurcă. Selecționerul are dreptate, întrucât „Portocala mecanică" va întâlni Turcia (a) și Ungaria (d) în primele două partide. Lucrurile se vor schimba ușor în 2013, când batavii vor începe cu o „dublă" pe teren propriu, Estonia - România.

Începem cu două meciuri din care putem obține punctaj maxim, urmează două „duble" dificile în octombrie 2012 și martie 2013, dar încheiem cu o programare avantajoasă

Victor Pițurcă, antrenor România

Era foarte important să nu ajungem în situația ca FIFA să decidă programul grupei. Pentru noi, țintarul nu este deloc rău. Vom începe să ne observăm adversarii din această grupă

Sandor Egervari, antrenor Ungaria

Știm ce înseamnă să fii suporter
www.prosport.ro

„CÂINII“ TRANSFERĂ ASTRE

»9

Takayuki, Goian și Strătilă, aproape de Dinamo

PRO SPORT

STEAUA A BIFAT TREI TRANSFERURI

Oficialii roș-albaștrilor au confirmat ieri ceea ce noi anunțasem deja în ediția tipărită: achiziția a trei jucători

»5, 6

»10
ORICE E POSIBIL ÎN LIGA PRO SPORT

FC Vaslui — RAPID

LPF-UL, NEOFICIAL, DESPRE SCANDALUL „SMS-UL LUI ZOTTA“:

Un fâs!

SE DĂ ZMEU CU PORUMBOIU: CINE ZICE ĂLA E!

„Blaturi fac ăia care țipă. De ce nu m-a acuzat după golul cu Sporting?!“

»2-3

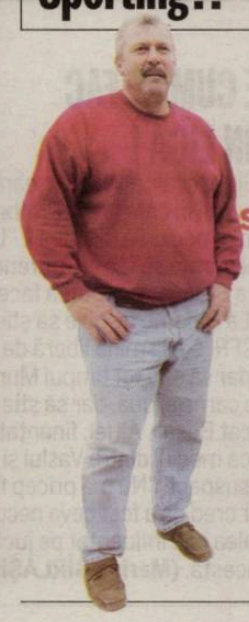

MOȘ HELMUT ADUCE O VESTE MINUNATĂ STELIȘTILOR

„Din februarie revenim acasă, în Ghencea!“

»2-3

PLANURI / PROSPORT A AFLAT OBIECTIVELE PRIMORDIALE ALE STELEI DIN PAUZA DE IARNĂ ȘI STADIUL NEGOCIERILOR CU JUCĂTORII DORIȚI

TREI BOMBE

FACSIMIL
Ediția de ieri a ProSport

După ce l-a convins pe mijlocașul Brașovului să semneze cu Steaua, Gigi Becali este aproape să se înțeleagă cu alți doi fotbaliști importanți din Liga I

9 goluri a marcat Alexandru Chipciu în Liga I în cele 51 de meciuri jucate pentru FC Brașov

Corina MLĂDINOIU
corina.mladinoiu@prosport.ro

Cristi SCUTARIU
cristi.scutariu@prosport.ro

MACHADO

Brazilianul depinde de Nikolic

„O să aduc cel mai mari jucători la Steaua. Facem echipă cu care spulberăm tot, rupem campionatul și o batem pe Manchester în finala Europa League“. Declarația euforică a lui Gigi Becali din urmă cu câteva săptămâni pare să prindă contur în realitate. Patronul Stelei l-a acontat deja pe Chipciu, care e așteptat să semneze azi, Machado este aproape de un împrumut pe un an de la „U“ Cluj, fiind considerat înlocuitorul perfect pentru Nikolic, iar soarta lui Wesley se va decide cel mai probabil azi, brazilianul fiind tentat să vină în București dacă Becali îi va satisface pretențiile salariale.

Becali vrea să-l cumpere pe brazilianul de la „U“, dar încă nu s-a decis dacă îl va păstra ori nu pe Nikolic.

În căutările pentru găsirea vârfului de care stă atât de deștr la... aproape perfectată din punct de vedere verbal, însă semnarea contractului întârzie deocamdată din „vina“ lui Stefan Nikolic. Mai precis, decizia finală în ceea ce-l privește pe Machado va fi luată numai după... speciali pentru că nu va trebui să scoată o sumă importantă din buzunar.

„ALUNGAT“ DE SUPORTERI

Printre motivele pentru care Florian Walter îi dă drumul lui

WESLEY

Oferta lui Becali: un milion plus Bicfalvi

Gigi Becali a făcut o nouă ofertă pentru „briliantul“ Vasluiului, însă va trebui să rezolve urgent și problema salariului brazilianului.

Fericit că trupa sa a reușit calificarea în primăvara europeană și că are rezultate tot mai bune, Gigi Becali este dispus să dea cât mai mulți bani pe aducerea celor mai buni jucători. Și pentru că una din dorințele cele mai mari ale patronului a rămas Wesley Lopes, acesta i-a făcut din nou o propunere omologului său euro și pe Eric Bicfalvi în schimbul „bijuteriei“ moldovenilor, urmând ca răspunsul să-l fi primit imediat după partida dintre Vaslui și Rapid de aseară.

SALARIUL, O PROBLEMĂ

Problema cea mare n-o constituie acceptul șefului de la Vaslui, ci acordul pe care Wesley ar trebui să-l dea pentru a veni la Steaua. Este cunoscut faptul că brazilianul în vârstă de 31 de ani încasează un salariu destul de consistent iar de fiecare dată când stelistii au încercat o serie de

44 de goluri a strâns Wesley în Liga I. În plus, acesta mai adaugă șase goluri în Cupa României și șase în cupele europene

Îi dau lui Porumboiu un jucător la schimb, pe Bicfalvi și un milion de euro. Iau un jucător de 30 de ani și dau un jucător de 23 de ani la schimb, mai dau și bani... Ce, el e fraier să nu ia un mijlocaș de 23 de ani, pe Bicfalvi și un milion de euro?
Gigi Becali, patron Steaua

CHIPCIU

Mijlocașul semnează azi!

Becali s-a înțeles cu Brașovul pentru 75 la sută din drepturile federative ale jucătorului, care este așteptat azi la București

Anunțat de ProSport încă de săptămâna trecută, transferul lui Alexandru Chipciu de la FC Brașov la Steaua se va oficializa azi, o dată cu semnarea contractului dintre fotbalistul de 22 de ani și clubul roș-albastru

„Voi semna mâine (n.r. azi) cu Steaua, mai sunt mici detalii de pus la punct. Cluburile s-au înțeles deja, dacă nu se înțelegeau nu mai vorbeam eu despre asta acum“, a mărturisit chiar jucătorul la Sport.ro. Conform unor surse oficiale, trecerea lui Chipciu la Steaua s-a făcut în acte pentru suma de 200.000 de euro, clubul de sub Tâmpa dorind astfel să se protejeze în fața eventualelor pretenții ale celor de la Sporting Pitești, echipă care revendică 50% din fotbalist.

DISPUTA DINTRE BRAȘOV ȘI SPORTING PITEȘTI, ÎN INSTANȚĂ

„Chipciu e 700% al Stelei, nu mă interesează pe mine dacă nu se înțelege Brașovul cu Sporting“, a mărturisit Gigi Becali. Fotbalistul va veni azi în București și va semna contractul cu Steaua la palatul din Aleea Alexandru. Practic, în acest moment singura necunoscută este suma pe care o va primi clubul din Pitești de pe urma acestui transfer. Asta pentru că restul banilor pentru Chipciu, aproximativ un milion de euro, vor ajunge la FC Brașov după ce diferendul cu Sporting va fi stins, pentru a evita eventualele plăți către aceștia din urmă.

CASETĂ CHIPCIU

SPORTING S-A PLÂNS LA FRF ȘI LPF

Echipa ce susține că deține 50% din drepturile federative ale lui Chipciu, Sporting Pitești, a trimis o adresă către FRF și LPF în care cere acestora să nu înregistreze transferul fotbalistului la Steaua. Sporting motivează cererea prin prezentarea unui act adițional contractului cu FC Brașov în care se specifică faptul că orice transfer al lui Chipciu trebuie negociat între toate cele trei părți implicate. Pe de altă parte, brașovenii susțin că Alex Chipciu a avut doar un contract de junior cu Sporting, iar din acest motiv piteștenii nu au dreptul la jumătate din suma de transfer a fotbalistului.

OPINIE

Mihai MIRONICĂ

PE BUNE

mihai.mironica@protv.ro

AȘA GRĂIT-A ZOTTA

Pe parcursul a două zile, Constantin Costel Zotta a străbătut drumul de la „nu este nimic adevărat, totul este o invenție, mă duc la DNA" până la „e adevărat, am dat niște SMS-uri, dar numai de felicitare, iar lui Sânmărtean i-am spus de o ofertă din Rusia care, din greșeală, a ajuns la mine". Un minimum bun-simț e suficient pentru a-ți da seama despre ce e vorba aici. Dar și bunul-simț a intrat în criza mondială a onorabilității suverane, dovadă gesturile de mahala făcute de Răzvan Lucescu spre pitecantopii din tribuna vasluiană care l-au agresat verbal pe parcursul meciului. Uneori diferențele între pufoaică și paltonul de zece mii se estompează subit. Scuză-mă, Răzvan, dacă te-am jignit cu cele zece mii, vorba savantului de renume mondial Turcu, „nu mai port ceas de zece mii de o grămadă de ani".

Mie cel mai mult îmi place de domnu' Copos, cel care ne asigură că Rapid, echipă de Top 4 în ceea ce înseamnă contractele în Liga I, nu are bani de blaturi. Sau poate de aia nu are bani de așa ceva, că a investit absolut tot pentru a fi în acest Big Four? Plus că nu poți merge la bancă să ceri un împrumut pentru spagă. Din câte am auzit, astea au cea mai mare dobândă... Nea George ne transmite tuturor că lumea a înnebunit, dar mie mi se pare că e la fel de calmă și discretă ca atunci când nea Nelu Crăciunescu era dilăr în rețeaua Copos, ca atunci când Râul și Ramul se transferau la Rapidul lui Mircea cel Bătrân sau Mircea cel Strâmb pentru titlurile de campioană, ca atunci când un trepăduș de la Iași „refuza" să încaseze de la Rapid aproape milionul cuvenit din transferul lui Pancu...

În scenă urmează să intre personajul jucat de Harvey Keitel în Pulp Fiction, Curățătorul. El îl va scoate pe Zotta mai curat, pe Lucescu mai parfumat, pe Porumboiu mai îmbufnat. Curățătorul este adevăratul rege al fotbalului nostru și nu Hagi. Nu vedeți cât de curat este fotbalul ăsta în care șefii arbitrilor sunt arestați, dar arbitrii sunt imaculați, în care Oțelul merge regulamentar pe CFR cu nașu', în care Pandurii n-au bani să joace în ziua meciului cu liderul procopsit cu trei puncte nejucate și apoi găsesc, brusc, aproape juma' de milion, în care șeful federației n-are bani să se opereze de cancer, dar are mult mai mulți bani să-l împrumute „fără dobândă" pe șeful blătuitorilor?

Domnule Porumboiu, dacă vă revoltă așa de tare povestea asta, vă recomand un tratament la băi la Miercurea Ciuc. Are și bilet inclus la România - Ungaria la hochei.

DEZVĂLUIRI

BECALI ȘTIE CUM SE FAC BLATURILE ÎN LIGA I

Patronul Stelei, Gigi Becali, a vorbit aseară, în detaliu, despre modul în care granzii fotbalului românesc ar aranja meciurile din Liga I. "La Rapid, lucrurile necurate se fac cu antrenorul și președintele. La Steaua, s-ar putea face doar cu acordul meu. La Dinamo trebuie să știe toată lumea. La CFR, se dă mână liberă de sus să se facă orice, dar să știe tot timpul Mureșan. Le dă liber la carne și ouă, dar să știe ce se întîmplă", a explicat Becali. Altfel, finanțatorul Stelei a declarat că meciul dintre Vaslui și Rapid i s-a părut suspect. "Nu mă pricep foarte mult la fotbal, dar cred că a fost ceva necurat. Sigur SMS-urile alea i-au influențat pe jucători", a declarat acesta. **(Marius GÎRLAȘIU)**

DECIZIE / ADRIAN PORUMBOIU L-A ACUZAT PE ZOTTA CĂ AR FI VRUT SĂ CORUPĂ JUCĂTORII VASLUIULUI, ÎNSĂ LIGA

S-A DEZUMFLAT

Vaslui are șanse reduse să câștige la masa verde meciul cu Rapid, întrucât LPF nu îl poate încadra pe Zotta în regulamentul disciplinar

Comisia de Disciplină i-a suspendat aseară pe vasluianul Pavlovic și pe rapidistul Deac cu două, respectiv o etapă de suspendare pentru eliminările din meciul Vaslui - Rapid 2-3. Legat de acuzele de blat nu s-a discutat nimic pentru că nu a existat un document oficial din partea Vasluiului

Foto: Bogdan IORDACHE

Costin NEGRARU
costin.negraru@prosport.ro

Adrian Porumboiu susține că mai mulți jucători aflați sub contract cu FC Vaslui au fost contactați de Constantin Zotta, oficial al Rapidului, înaintea meciului direct. Până acum, totul este clar și cât se poate de simplu. Mai ales că președintele giuleștenilor a recunoscut, într-un final, că i-a sunat pe unii dintre fotbaliștii antrenați de Viorel Hizo. Chiar și jucătorii au confirmat pentru ProSport că au fost contactați de președintele giuleștenilor. Numai că problemele apar atunci când este atinsă tenta discuțiilor pe care le-a purtat Zotta cu respectivii jucători.

CE ACUZĂ PORUMBOIU

„Lui Sânmărtean i-a promis că îl duce în Rusia!"

Omul cu bani de la Vaslui e ferm convins că, în discuțiile cu fotbaliștii săi, Zotta le-ar fi făcut acestora mai multe propuneri. „Lui Sânmărtean i-a spus că îi va găsi un contract fabulos în Rusia! Altuia i-a zis că îl place Răzvan Lucescu și că îl va lua la Rapid din iarnă", a spus Porumboiu la finalul partidei pierdute de echipă în fața giuleștenilor. În acest sens, finanțatorul moldovenilor a trimis deja către LPF un memoriu cu declarațiile celor trei jucători care ar fi fost contactați de Zotta, Milanov, Milisavljevic și Sânmărtean.

Fotbaliștii au confirmat și ei că au fost căutați în exclusivitate pentru ProSport. "După meciul nostru cu „U" Cluj, domnul Zotta ne-a dat mesaje să ne felicite și să ne spună că după meciul cu Rapid vrea să ne vorbească", a spus Milanov. Surse din cadrul LPF susțin însă că documentul expediat de FC Vaslui are mai multe hibe: „Nu e întocmit într-un mod profesionist. E așa, fără început și fără sfârșit, cum se spune". Mai mult, la finalul meciului cu Rapid (2-3), Porumboiu i-a acuzat pe Pavlovic (eliminat în prima repriză) și pe Zmeu (cel care i-a pasat lui Deac la golul de 1-1) că nu și-ar fi apărat corect șansele.

RECOMANDAREA LIGII

IDEAL PENTRU COMISIA DE ETICĂ

Cum LPF are mici șanse să poată aplica, în cadrul Comisiei de Disciplină, regulamentul în această speță, sursele din cadrul forului lui Dragomir sugerează intervenția Comisiei de Etică. "E cazul ideal pentru ei! Dacă tot tindem către un fotbal onest în totalitate, atunci să intervină cei de acolo. Pentru că, noi chiar dacă nu putem sancționa fapta lui Zotta, aceasta nu are ce căuta în fotbal! Așa ceva nu se face, e o strategie murdară", au explicat oameni din LPF.

„CINE VORBEȘTE DE BLATURI ÎNSEAMĂ CĂ A FĂCUT"

Denis Zmeu recunoaște că a greșit în meciul cu Rapid, dar spune că și-a apărat șansele corect cu giuleștenii

Victor STOICESCU
victor.stoicescu@prosport.ro

Denis Zmeu a acceptat să vorbească deschis cu ProSport despre toate acuzațiile care i s-au adus după înfrângerea cu Rapid. Mijlocașul din Republica Moldova a greșit la primul gol marcat de giuleșteni în meciul cu FC Vaslui, dar nu înțelege de ce este acuzat că a făcut-o intenționat.

Cum comentezi acuzele de a nu-ți fi apărat corect șansele cu Rapid?

Stai să lămurim o chestie. Pe mine nu m-a sunat niciodată Zotta sau cineva de la Rapid. În ziua meciului mi-am închis telefonul, așa fac mereu pentru a evita comentariile neadevarate.

Totuși ai greșit la primul gol al Rapidului...

Corect, am greșit și îmi asum responsabilitatea, dar în fotbal sunt momente când adversarul este mai bun ca tine. Am greșit la 1-1, iar dacă am fi rămas 11 la 11, altul cred că ar fi fost rezultatul. În România se vorbește prea mult despre blaturi și cred că cei care fac acest lucru au făcut sau știu despre asemenea lucruri.

Crezi că a fost ceva necurat marți seară?

De când sunt în România nu am auzit vreodată despre un meci aranjat. Se vorbește foarte mult depre fotbal, dar se joacă prea puțin fotbal. Indiferent de rezultat, și dacă greșeam și dacă nu, tot eu eram considerat unul dintre vinovați.

Când am marcat cu Sporting Lisabona, nu a spus nimeni nimic despre mine. Atunci nu mai eram pe blat?

Denis Zmeu, mijlocaș FC Vaslui

CULISE

JUCĂTORII ACUZĂ NEPLATA SALARIILOR

Mai mulți fotbaliști ai Vasluiului au comentat ieri, sub protecția anonimatului, evenimentele de la partida cu Rapid (2-3), acuzând un joc din partea patronului Porumboiu. "Suntem 7-8 jucători care n-am mai fost plătiți de câte două-trei luni, nici măcar prima de calificare în Europa League n-am luat-o... În schimb, vedetele au banii la zi. Credem că s-a făcut acest scandal pentru a se uita de datoriile astea!".

NU CONSIDERĂ CĂ ACESTA SE POATE ÎNCADRA LA CAPITOLUL CORUPȚIE

BLATUL?

CUM SE APĂRĂ ZOTTA

„Le-am dat SMS-uri de felicitare!"

Chiar dacă inițial nu a recunoscut că i-ar fi contactat pe jucătorii Vasluiului și spunea că acuzele dinspre Moldova sunt doar „rodul unei minți bolnave", Constantin Zotta și-a schimbat discursul după meci, atunci când Milanov și Milisavljevic au confirmat că au fost contactați. „Le-am trimis SMS-uri de felicitare pentru victoria cu U Cluj", declara nonșalant oficialul giuleștenilor spre disperarea lui Porumboiu: „Să vină LPF și să ia măsurile regulamentare în acest caz. Nu sunt doar SMS-uri, ci și convorbiri telefonice care vor apărea în următoarea perioadă!".

POZIȚIA LIGII

Poate sau nu să intervină LPF?

Dumitru Dragomir a explicat că forul pe care îl conduce va studia cazul apărut înaintea partidei dintre Vaslui și Rapid. Surse din cadrul LPF susțin însă că sunt șanse foarte mici ca Porumboiu să aibă câștig de cauză la Comisia de Disciplină: „Probele sunt firave și nu știm ce măsuri putem lua. Iar simplul fapt că Zotta a vorbit cu jucătorii de la Vaslui nu poate fi pedepsit". Conform articolului 60 din Regulamentul disciplinar al FRF, cel care face referire la corupție și la care a fost încadrat în trecut Cornel Penescu după scandalul de la FC Argeș, poate fi aplicat doar în anumite condiții. "Persoana care oferă, promite sau acordă un avantaj nejustificat unui organ al FRF / LPF / AJF sau unui arbitru, jucător, oficial sau altei persoane care se află sub incidența prezentului regulament, în nume propriu sau al unui terț, în scopul de a-l determina să încalce statutele și regulamentele va fi sancționată", este prezentat în regulamentul Federației. Cel care săvârșește astfel de fapte își poate atrage, în urma încadrării sub acest articol, următoarele penalități cumulative: amendă de la 100.000 la 300.000 de lei, interzicerea oricărei activități legate de fotbal și retrogradarea în eșalonul imediat inferior!

> Cazul e clar! Rapid pierde cu 3-0 la masa verde și este retrogradată! Acțiunea lui Zotta e una plănuită de ceva timp, știu și locul în care s-au pus de acord: la Varșovia
> **Adrian Porumboiu, finanțator Vaslui**

URAGANUL RĂZVAN

Fie că a fost sau nu provocat, Răzvan Lucescu a oferit de-a lungul timpului câteva imagini care nu cadrează imaginea cu care a obișnuit publicul. Perioada în care a fost selecționer a atras asupra sa un anumit val de antipatie, o parte dintre suporterii naționalei considerându-l vinovat pentru decăderea tricolorilor. De aici și până la a fi înjurat în aproape orice meci al Rapidului din deplasare nu a fost decât un pas. La Vaslui s-a întâmplat la fel, iar după golul trei, cel al victoriei, antrenorul giuleștenilor a izbucnit din nou, adresându-le fanilor moldoveni cuvinte greu de reprodus. Pe lângă injurii, Lucescu a apelat și un întreg "arsenal" de gesturi menite să incite și mai mult spiritele! Concluzia: tensiunea meciurilor scoate din tehnicianul îmbrăcat mereu la patru ace, o fiară greu de stăpânit.

ALTE IEȘIRI NERVOASE ALE LUI RĂZVAN

8 MARTIE 2008, DINAMO II - FC BRAȘOV 2-1 (LIGA A II-A)

A înjurat-o pe Teodora Albon, chiar de 8 martie, pentru că brașovenii nu au primit un penalty

29 AUGUST 2011, CEAHLĂUL - RAPID 1-2

A fost trimis în tribună pentru proteste, în minutul 90, iar acolo a fost înjurat de fanii Ceahlăului

19 SEPTEMBRIE 2011, DINAMO - RAPID 0-0

A fost trimis în tribună la pauza meciului după ce a făcut scandal pe tunelul spre vestiare atacându-l verbal pe Sebastian Colțescu

3 OCTOMBRIE 2011, VOINȚA SIBIU - RAPID 0-0

S-a certat cu spectatorii din spatele băncilor de rezerve pe toată durata partidei

26 NOIEMBRIE, PANDURII - RAPID 3-0

După proteste repetate și injurii adresate arbitrului, a fost trimis în tribună de Cristi Balaj

20 DECEMBRIE, VASLUI - RAPID 2-3

După golul trei al Rapidului, după ce a fost înjurat de spectatorii din spatele băncilor de rezerve, a izbucnit, adresându-le cuvinte greu de reprodus

PUBLICITATE

Ofertă valabilă până la 31 decembrie 2011. TVA inclus. Prețuri telefoane valabile pentru contracte noi și reînnoiri de servicii pe 2 ani cu abonament Mega 8 (8 EUR/lună) și opțiune Internet pe mobil 500MB (7 EUR/lună). 500 minute/SMS naționale sunt valabile 6 luni și se acordă în primul an de contract. 100 minute/SMS naționale sunt valabile 3 luni și se acordă unui abonat existent Vodafone. Telefoane în limita stocului disponibil. Detalii pe www.vodafone.ro și în magazine.

MONDEN

TIBI BĂLAN O IA PE URMELE LUI „NILĂ"

Adus în această toamnă de la Sportul Studențesc, mijlocașul Stelei punctează mai mult în afara terenului decât în dreptunghiul verde. Bălan a luat-o pe urmele lui Mihai Costea și s-a cuplat chiar cu o bombă sexy, informează Cancan. Andreea Bododel este numele ei, iar fotbalistul dorește chiar să o prezinte pe aceasta părinților, de Crăciun.
(Cristian VOINEA)

CARIERĂ

SE LASĂ EMEGHARA DE FOTBAL?

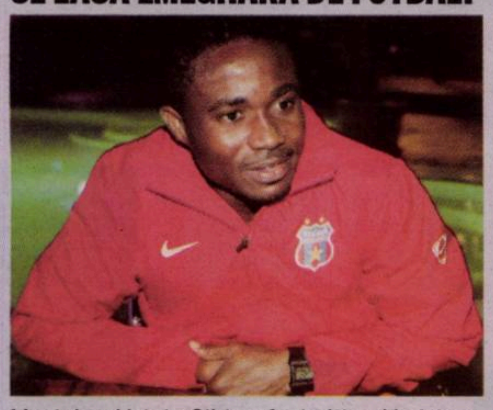

Meciul cu Voința Sibiu a fost ultimul în tricoul Stelei pentru fundașul nigerian. Emeghara a devenit liber de contract și se gândește tot mai insistent să se lase de fotbal, conform celor de la Cancan. Se pare că Emeghara chiar i-a transmis impresarului să nu îi caute oferte până nu ia o decizie definitivă.
(Daniel VLAD)

FAMILIE

BRANDAN ARE O FETIȚĂ!

Argentinianul Stelei are din nou motive de fericire, după calificarea în primăvara europeană. Soția mijlocașului a născut ieri o fetiță, pe care o vor numi Hellen. Este al doilea copil al fotbalistului, după Juan Pablo Jr, în vârstă de 4 ani. Un alt fotbalist de la Steaua care așteaptă în aceste zile ca soția să-i nască e Andrei Prepeliță.
(Cristian VOINEA)

INTERVIU / PREȘEDINTELE DE IMAGINE AL STELEI CREDE CĂ ROȘ-ALBAȘTRII AU EXCELAT ÎN ACEST AN DOAR ÎN EUROPA

„STEAUA REVINE ÎN GHENCEA"

Foto: Andreea ALEXANDRU

Helmut Duckadam este primul oficial al roș-albaștrilor care anunță că echipa se va întoarce din februarie pe propriul stadion

Daniel VLAD
daniel.vlad@prosport.ro
Cristian VOINEA
cristian.voinea@prosport.ro

Președintele de imagine al fostei câștigătoare a Cupei Campionilor Europeni a comentat ieri pentru ProSport activitatea sa de la echipă și parcursul Stelei în cele 18 luni scurse de când s-a întors lângă gruparea care l-a consacrat în fotbalul mare.

Domnule Duckadam, a trecut mai mult de un an de când ați venit la Steaua, cum caracterizați această perioadă?
Of, uite că aveți dreptate, ce repede a trecut timpul! Parcă mai ieri eram sunat și mi se oferea postul la Steaua.

„ȘTIAM DE LA ÎNCEPUT CĂ SUNT DOAR DE IMAGINE"

Apropo, nu v-a deranjat faptul că nu aveți putere de decizie la acest club?
Nu. Hai să vă explic de ce! În primul rând, încă de la început mi s-a spus ce trebuie să fac eu în acest club. Mi s-a transmis că eu o să fiu mai mult de imagine, că voi merge în emisiuni sportive și voi vorbi despre echipă. Deci, nu mi s-au trasat sarcini de conducere.

Cum comentați parcursul Stelei din momentul în care ați sosit la echipă?
Eu am venit la Steaua odată cu Ilie Dumitrescu. Îmi aduc aminte că era o perioadă agitată, deoarece plecase Victor Pițurcă. Din păcate, această perioadă de agonie a durat chiar până la finalul acestui tur de campionat.

Sunteți mulțumit de ce a realizat Steaua până acum?
Ca să fiu sincer, vă spun că Steaua a excelat doar pe plan extern, iar, pe plan intern, din păcate parcursul nu prea a fost satisfăcător. Aici suntem datori suporterilor. Totuși, dacă putem spune așa, poate ne-am scos în această vară cu câștigarea Cupei României.

„DOAR ILIE STAN MI-A PERMIS SĂ MĂ APROPII DE ECHIPĂ"

Ce antrenori de la Steaua v-au permis să vă apropiați cel mai mult de echipă?
Până la Ilie Stan, niciun alt antrenor nu mi-a cerut să mă implic și eu cât de cât în bunul mers al angrenajului echipei. Ilie este cel care mi-a acordat cel mai mult încrederea sa. El mi-a spus că mă vrea mult mai aproape de jucătorii săi. Mi-a zis că pot să asist la antrenamente și că pot să stau în cantonamente. În plus, pot să îi dau un sfat antrenorului cu portarii dacă e nevoie.

> Este bine pentru Steaua ca, începând din retur, să fie aduși arbitrii străini la meciurile noastre tari
> **Helmuth Duckadam,** președinte de imagine Steaua

> Tătărușanu va pleca la o echipă din străinătate în vara anului viitor
> **Helmuth Duckadam,** președinte de imagine Steaua

Ați fost coechipier cu Marius Lăcătuș, el nu v-a cerut acest lucru?
Eu am fost cu tot sufletul aproape de Marius Lăcătuș, deoarece cu el am și jucat. Însă, am fost aproape de el doar sufletește, deoarece la echipă nu mergeam așa de des.

Întrebarea de final e una al cărei răspuns îl așteaptă toți suporterii Stelei. Când vă întoarceți în Ghencea?
E clar că toată suflarea fotbalistică a Stelei dorește acest lucru. După câte simt eu, cred că în luna februarie ne vom întoarce în Ghencea. O să jucăm acolo majoritatea meciurilor, iar partidele care vor aduce o rețetă financiară de succes bănuiesc că le vom juca pe Național Arena. ■

ADVERSAR

TWENTE ÎȘI POATE PIERDE PORTARUL

Echipa pe care Steaua o va întâlni în „16"-imile Europa League este la un pas de a-și transfera portarul, Nikolai Mihailov. De serviciile bulgarului s-a interesat Tottenham, care este gata să ofere aproximativ 6 milioane de euro pe fotbalist. Această mutare vine ca o dorință a lui Harry Redknapp, care vrea să îl înlocuiască pe Brad Friedel, un goalkeeper ajuns la 40 de ani.
(Daniel VLAD)

2011, CEL MAI BUN AN DIN ULTIMII CINCI

1 VINE CÎRȚU
06 martie
Lăcătuș demisionează după ce e învins în Ghencea de FC Brașov, scor 0-3, și în locul lui e numit Sorin Cîrțu.

2 VINE OLI
25 aprilie
Nesprijinit de Mihai Stoica și nefiind ajutat de rezultate, Sorin Cîrțu demisionează, iar - bombă - Steaua e preluată de Cosmin Olăroiu.

3 IAU CUPA ROMÂNIEI
25 mai
Reușind să producă un șoc pozitiv la echipă, Oli câștigă singurul trofeu pentru Steaua din ultimii cinci ani: Cupa României. A reușit asta într-o finală cu Dinamo, scor 2-1. Oli pleacă înapoi la arabi.

4 VINE LEVI
9 iunie
Gigi Becali se decide să meargă pe mâna lui MM și îl alege pe Roni Levi drept noul antrenor de la Steaua, deși în discuții mai erau Bölöni, Bergodi și Grigoraș.

5 FRAȚII COSTEA SE REUNESC LA STEAUA
7 septembrie
Cel mai vechi jucător din lot, Bănel Nicoliță, se transferă după o întreagă telenovelă la Saint-Ettiene. Frații Costea se reunesc la Steaua.

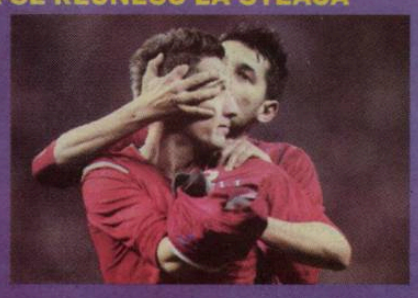

6 APARE STAN, DISPARE MM
29 septembrie
Ilie Stan e numit la Steaua după ce Roni Levi e forțat să demisioneze. Noul tehnician îl înlătură pe Mihai Stoica.

7 VICTORIE ÎN „GROAPĂ"
5 decembrie
După șapte ani, Steaua învinge din nou în „Ștefan cel Mare", scor 3-1.

8 CALIFICARE ÎN EUROPA
15 decembrie
Steaua reușește o nouă calificare în primăvara europeană, în Grupa J a E.L., clasându-se a doua după Schalke.

WESLEY E ÎN BRAZILIA, MACHADO E DEJA LUAT

BRAZILIENI *Wesley și Machado (medalion) sunt doi dintre cei mai tehnici jucători din Liga I, ultimul având și o viteză în plus*

Foto: Alexandru HOJDA

Porumboiu mi-a spus că Wesley are 400.000 de euro salariu. Îi dau la semnătură 200.000 și 180.000 de euro salariul timp de un an și jumătate
Gigi Becali, finanțator Steaua

E bine că s-au înțeles cluburile, pentru că avem nevoie de un jucător ca Wesley, care să facă diferența
Ilie Stan, antrenor Steaua

Becali s-a înțeles cu Porumboiu, dar n-a contactat jucătorul. În schimb, fotbalistul de la „U" Cluj va juca șase luni la Steaua

Florin MARIAN
florin.marian@prosport.ro

Steaua continuă întăririle chiar înainte de Crăciun. După Chiricheș, Dănănae și Chipciu, Becali s-a înțeles și cu Porumboiu pentru Wesley, iar ieri l-a rezolvat și pe Machado de la „U" Cluj. În cazul atacantului de la Vaslui, lucrurile sunt însă puțin mai complicate.

Wesley a plecat nervos de la Vaslui. De ieri se află în Brazilia, acolo unde își va petrece vacanța de iarnă. Atacantul s-a supărat pentru că Porumboiu deja vorbește despre cedarea lui la roș-albaștri, dar pe el nu l-a ofertat nimeni. „Nu mai discutați despre transferul meu la Steaua până nu e ceva serios! Nu mai sunt un jucător tânăr, ca să mă bucur că îmi apare numele prin ziare", e mesajul transmis de Wesley prin intermediul impresarului său, Lucian Marinescu. Brazilianul e și cel mai bine plătit jucător din Liga I.

WESLEY A PLECAT ÎN BRAZILIA

Patronul a luat în derâdere transferul cu Wesley, ceea ce face ca multă lume să se întrebe dacă nu cumva e o cacealma înțelegerea dintre Porumboiu și Becali. „A plecat azi (n.r. - ieri) în Brazilia? Dacă știam, mă duceam la aeroport, îi dădeam banii, semna, pac-pac și gata, era al nostru", a replicat finanțatorul Stelei.

În schimb, Steaua l-a împrumutat pentru șase luni pe brazilianul Machado. „Băiatul a spus că se întoarce în România numai dacă joacă la Steaua", a declarat Becali. În prezent, fostul jucător de la „U" Cluj se află și el în vacanță, în Brazilia. ■

PUBLICITATE

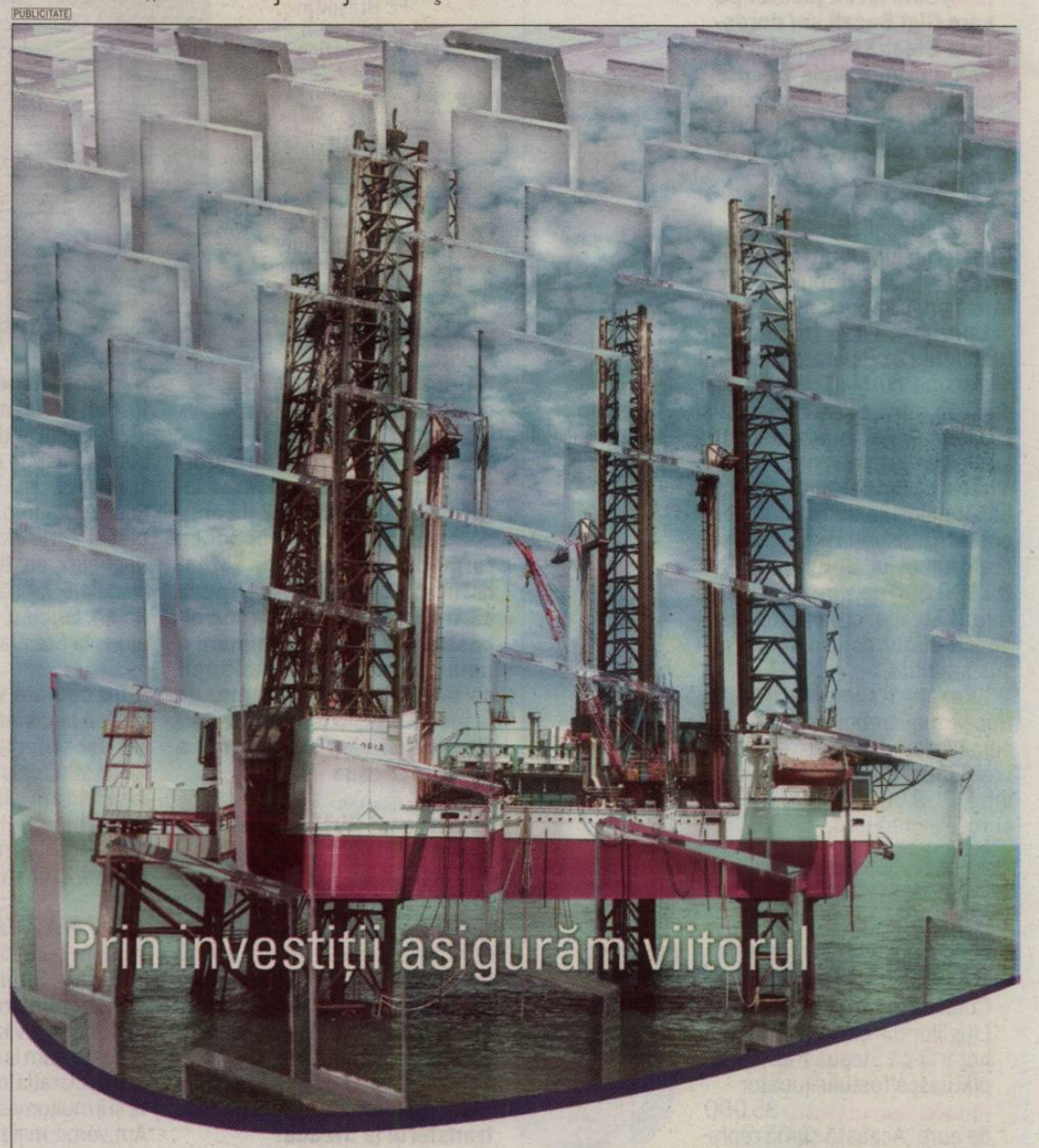

Provocarea oricărei companii petroliere este de a ajunge la zăcăminte considerate inaccesibile cu puțin timp în urmă și de a explora teritorii noi. Toate acestea se pot realiza doar cu ajutorul tehnologiilor performante. De aceea, Petrom investește peste 1 miliard de euro anual, pentru a asigura românilor energia de a merge mai departe.

Investim în energie. Investim în viitor.

PETROM
Membru OMV Grup

Foto: Vlad CONSTANTINESCU

PLEACĂ PE 900.000 €

Marian Iancu i-a transmis lui Dorin Goga pe ce sumă se poate transfera de la Poli

Daniel VLAD
daniel.vlad@prosport.ro

Dorin Goga (27 de ani, foto) este un alt jucător pe care Gigi Becali și-l dorește la Steaua. Atacantul lui Poli a primit zilele trecute un act prin care se poate transfera de la Timișoara contra sumei de 900.000 de euro.

Gigi Becali nu renunță la transferul lui Dorin Goga, dar pentru a-l avea, trebuie să scoată o sumă importantă de bani din buzunar. Zilele trecute, latifundiarul din Pipera a mai avut o discuție cu Marian Iancu, iar dacă va reuși să se înțeleagă și cu Dorin Goga, atunci atacantul lui Poli ar putea semna cu roș-albaștrii. Surse din anturajul bănățenilor ne-au mărturisit că bossul Timișoarei este gata să-i dea drumul jucătorului său pentru 900.000 de euro. Dacă Goga refuză Steaua, el va putea pleca de la Poli tot contra sumei mai sus-amintite.

Pe lângă suma de transfer, Becali mai trebuie să ia în calcul și salariul atacantului. Goga vrea 350.000 de euro pe an și între 200.000 și 300.000 de euro la semnătură. ■

6 **goluri** a marcat Dorin Goga pentru Poli Timișoara în turul Ligii a II-a, seria a II-a

DECIZIE

STEAUA E DATOARE LA SURDU

Comisia pentru Soluționarea Litigiilor din cadrul LPF a hotărât că Steaua trebuie să îi plătească fostului jucător Romeo Surdu (foto) 35.000 de euro. Această sumă reprezintă restanțele financiare din sezonul trecut pe care le mai are de încasat actualul atacant al Rapidului. Totuși, roș-albaștrii au dreptul să facă recurs în următoarele patru zile pentru a ataca decizia. **(Cristian VOINEA).**

INTERVIU / CHIPCIU E SUPEROPTIMIST: VREA TITLUL CU STEAUA ȘI CÂT MAI SUS ÎN EUROPA LEAGUE

„MAI BINE LA STEAUA DECÂT LA DINAMO!“

Alexandru Chipciu a semnat ieri cu roș-albaștrii și a început războiul cu rivalii din „Ștefan cel Mare“: se bucură că nu a ajuns în „Groapă“

Foto: Bogdan IORDACHE

5 **goluri** a înscris Alexandru Chipciu pentru FC Brașov în acest sezon în 18 partide jucate

2 **selecții** la echipa națională a strâns fotbalistul Stelei. El a reușit un gol în meciul cu Grecia

EXCLUSIV *ProSport a anunțat încă de pe 14 decembrie că transferul lui Chipciu la Steaua e sigur. Ieri, acesta a dat primele autografe (captură sport.ro) în calitate de jucător al echipei din Ghencea*

Chipciu e un fotbalist foarte bun. Sunt fericit că a ajuns la Steaua și sper să ne ajute să ne realizăm obiectivele în primăvara anului viitor
Ilie Stan, antrenor Steaua

Cristian VOINEA
cristian.voinea@prosport.ro

Steaua a dat ieri lovitura sfârșitului de an prin aducerea lui Alexandru Chipciu (22 de ani), care a semnat pe cinci ani cu formația lui Ilie Stan. Fotbalistul venit de la Brașov spune că transferul la echipa roș-albastră vine ca o încununare a unui an bun și este mulțumit că negocierile cu Dinamo, de la începutul sezonului, nu s-au finalizat și că până la urmă a ajuns la Steaua.

Alex, anul 2011 ți-a adus ce îți doreai?
A fost un an foarte bun pentru mine. Am reușit să ajung la Steaua și am înscris pentru echipa națională. Dar mai am de muncit. Totodată, pot spune că și în 2010 am jucat bine, altfel nu se interesau cluburi din București de mine.

Ce înseamnă pentru tine transferul la Steaua?
Un pas uriaș înainte. Sunt fericit că am ajuns la cel mai important club din România, un loc unde pot progresa corect. Avem cel mai bun lot din Liga I și sper că vom lua titlul și vom ajunge cât mai departe în Europa League.

Ai fost căutat de Dinamo, Rapid, dar ai ales Steaua.
(râde) Nu ar da bine să spun că sunt stelist de mic copil, dar pot spune că am sufletul împăcat acum. Dinamo m-a vrut când a plecat Torje ,dar nu am ajuns să negociez eu direct, ci domnul Neculaie. Iar dânsul a refuzat Dinamo. Oricum, e mai bine că am ajuns la Steaua.

De ce nu a vrut Neculaie să te dea la Dinamo, dar a acceptat ușor oferta Stelei?
Nu știu, chiar și eu m-am mirat când am văzut că negocierile merg bine și repede. Îi mulțumesc foarte mult că s-a gândit la mine și că m-a lăsat să plec.

„CU RĂZVAN LUCESCU NU MI-A MERS BINE”

Marius Șumudică a spus că ai o „nesimțire pozitivă”.
Ah, da. Am văzut și eu titlul ăla și mă așteptam la ceva rău. Când am citit declarația întreagă m-am liniștit și îi mulțumesc pentru aprecieri. Am vorbit mai mult zilele acestea cu el, m-a încurajat și mi-a spus că voi face față la Steaua.

Cu ce alt antrenor te-ai înțeles bine?
Cel mai bine m-am simțit cu Daniel Isăilă. El a avut un rol important în ascensiunea mea. Îmi dădea mereu încredere și mă folosea exact în poziția în care voiam.

Chipciu va fi cel mai mare transfer al unui jucător care pleacă din România. Voi lua foarte mulți bani pe el
Gigi Becali, patron Steaua

Domnul Becali mi-a spus că e fericit că s-a realizat transferul și m-a încurajat să facem treabă împreună
Alexandru Chipciu, mijlocaș Steaua

Nu spui nimic de Răzvan Lucescu...
Hm, el este un antrenor bun, pregătit, dar pentru mine nu a fost cel mai bun moment al carierei când era antrenorul meu.

Te temi de presiunea de la Steaua?
Nu, deloc. Eu vin să fac treabă, să fiu profesionist și să nu le dau motive unor oameni să mă critice. Dacă sunt serios, nu am cum să nu reușesc.

Vei face concurență în flancul drept sau în cel stâng?
Păi, în ultima vreme am jucat mai mult pe stânga, deși la început evoluam pe dreapta. Mă descurc la fel de bine pe ambele posturi. Mi-e mai greu în centru și ca atacant.

Pe cine cunoști din actualul lot?
Cel mai bine îl știu pe Tănase, am fost la Pitești amândoi. Îi mai știu pe cei care sunt la națională, Tătărușanu, Bourceanu... Vorbeam cu ei când eram în cantonamente despre cum e la Steaua și acum sunt bucuros că le sunt coleg și la echipa de club. ■

AMUZANT

DE CE NU A AJUNS LA RAPID

În urmă cu o săptămână, după ce a văzut că Steaua e aproape de a-l lua pe Chipciu, George Copos s-a trezit și el să-i facă lui Neculaie o ofertă pentru jucător. Brașovenii au râs de „generozitatea” patronului giuleștean. Ce oferea Copos? Păi pe atacanții Sburlea și Cassio și, atenție, o sumă de bani. Nu mai mult de 100.000 de euro! Dintre această ofertă și cea a lui Becali, care a dat 1,2 milioane de euro plus 25% dintr-un viitor transfer, era normal ca Brașovul să-l dea la Steaua. (Florin MARIAN)

A VRUT SĂ INTRE PESTE ARBITRI

PRESTAȚIE *Istvan Kovacs i-a iritat pe jucătorii celor două formații cu deciziile sale din timpul derbyului FC Vaslui - Rapid*

Foto: Bogdan IORDACHE

Adrian Porumboiu a căutat să se răzbune pe Istvan Kovacs încă de la pauza meciului FC Vaslui - Rapid

Nicu BĂDESCU
nicu.badescu@prosport.ro

Daniel REMEȘ
daniel.remes@prosport.ro

Arbitrajul lui Istvan Kovacs de la FC Vaslui - Rapid a deranjat pe toată lumea, dar Adrian Porumboiu și-a ieșit din fire încă de la pauza meciului. Eliminarea lui Pavlovic din minutul 37 l-a înfuriat pe patronul moldovean, iar între reprize acesta a vrut să intre peste brigada de arbitri în vestiarul acestora.

Marți seara, în pauza meciului, Porumboiu a vrut să-și facă singur dreptate, considerând că și arbitrii sunt de vină pentru că Rapidul conducea cu 2-1. Aflat în zona vestiarelor pentru a-și critica jucătorii, finanțatorul moldovenilor a vrut să intre și în vestiarul arbitrilor.

2
victorii
în 9 meciuri are FC Vaslui cu Istvan Kovacs la centru

Dar ușa era închisă cu cheia. La final însă l-a așteptat pe Kovacs pe culoarul de la vestiare și i-a transmis sec: „M-ai executat. De fiecare dată când mă prinzi, mă execuți!".

„KOVACS NE TOACĂ MEREU!"

Apoi, la finalul derby-ului cu Rapid, Adrian Porumboiu nu a menajat pe nimeni și a aruncat cu acuze în stânga și-n dreapta. Chiar dacă Pavlovici și Milisavljevic au fost clienții săi preferați, omul de afaceri nu l-a uitat nici pe Istvan Kovacs: „Este un arbitru făcut în eprubetă pentru două echipe. Pe noi ne toacă mereu". Porumboiu îi reproșa arbitrului eliminarea ușoară a lui Pavlovic, dar și un ofsaid semnalizat de tușierul Miklos Nagy la Wesley. Kovacs greșise, e drept, dar singurele sale erori au fost împotriva Rapidului: o eliminare gratuită a lui Deac și un penalty neacordat lui Teixeira.

2010
este anul
în care Istvan Kovacs a intrat pe lista FIFA

FELICITAT DE CRĂCIUNESCU

Ieri, Kovacs și-a reanalizat prestația și a recunoscut parțial greșeala. „Nu ar fi trebuit să-i arăt al doilea «galben» lui Deac, m-am grăbit și am greșit acolo. Dar la contactul dintre Milanov și Teixeira nu aș da niciodată penalty", a spus arbitrul din Carei. Acesta a fost chiar felicitat după meci de Ion Crăciunescu, care ar fi apreciat prestația „centralului". ■

PUBLICITATE

Pachet disponibil la activarea opțiunii Internet COMBO 8GB. Costul lunar al opțiunii este de 27 EUR pe lună. Detalii pe www.vodafone.ro și în magazinele Vodafone. Ofertă valabilă până la 31.01.2012

„AM LĂSAT LOC ÎN VITRINĂ ŞI PENTRU «U»“

5 trofee a cucerit fundaşul în carieră: 2 titluri, 2 Cupe şi o Supercupă

Campion cu Urziceni şi Dinamo şi câştigător de Cupă cu Steaua, George Galamaz visează la un trofeu şi cu noua sa echipă

Vlad MĂCICĂŞAN
vlad.macicasan@prosport.ro

Primul jucător transferat de „U“ Cluj, George Galamaz (30 de ani), spune că vrea trofee cu noua sa echipă, aşa cum a cucerit cu aproape toate celelalte pe la care a fost, şi e sigur că se va bate la titlu pe viitor şi în Ardeal.

George, de ce ai ales „U”?
E o nouă provocare, un proiect frumos, care poate fi realizat. Am venit pentru Europa. Am avut şi alte oferte din ţară, dar „U” ar fi fost singura echipă la care m-aş fi dus. Celelalte nu m-au interesat.

Ai refuzat şi propuneri din străinătate? Se vorbea de China.
Aşa este. Al doilea motiv pentru care am ales „U” Cluj este că voiam să rămân lângă familie. N-am vrut să plec din ţară.

Crezi că oferta din China era mai bună decât cea de la „U” din punct de vedere material?
Erau foarte mulţi bani, dar pentru mine familia este mai importantă. Nu mă interesează banii.

Nu mulţi fotbalişti pe final de carieră gândesc ca tine...
Eu cred că într-o lume normală aşa ar trebui să gândim cu toţii. Într-o lume normală, familia este oricând peste bani. Nu voi regreta niciodată această decizie, cum n-am regretat nicio decizie luată în carieră.

„EU NU AM MAI VRUT LA STEAUA”

Te-a deranjat că Steaua a renunţat la tine, după ce ţi-ai riscat viaţa pe teren pentru această echipă?
S-a înţeles greşit. Nu m-a dat nimeni afară. S-a încheiat colaborarea şi n-am mai dorit eu să continuăm. Mi-a fost de ajuns.

6 echipe a schimbat fundaşul central în carieră: Sportul, Rapid, Dinamo, Urziceni, Steaua şi „U” Cluj

Aşa este fotbalul. Consider că mi-am făcut datoria faţă de Steaua, unde am luat un trofeu, lucru pe care Steaua nu-l reuşise de cinci ani.

Ce sfat îi dai lui Chiricheş, jucător care va veni la Steaua în locul tău?
Nu-mi permit să dau eu sfaturi nimănui. Are cine să-i dea sfaturi. Eu cred că ar fi mai bine dacă toţi cei care suntem în fotbal am vorbi doar despre echipele noastre. Sunt unul dintre cei care cred că pot schimba lucrurile în acest sens.

Ai luat toate trofeele în România. Mai există provocări pentru tine în Liga I?
„U” e o provocare. Lucrurile vor merge spre bine la Cluj. Avem cel mai pătimaş public. Mai am loc de trofee şi cu „U” Cluj. Nu s-a umplut vitrina, mai am de jucat. Această echipă va pune mari probleme granzilor.

Ţi-a vorbit Florian Walter şi despre titlu?
Da. Este în proiect, dar trebuie să luăm lucrurile pas cu pas. Să nu ne gândim foarte departe deocamdată. ■

IONUŢ BADEA RĂMÂNE ŞI ÎN RETUR LA „U“

Ieri, Florian Walter s-a întâlnit cu Ionuţ Badea, iar cei doi au făcut o analiză clară a evoluţiei din tur. Finanţatorul „şepcilor roşii” a decis să meargă pe mâna tehnicianului până la vară. „Avem contract cu Badea până la finalul sezonului şi îl vom duce la bun sfârşit. Dacă unii taie porcul, noi analizăm. Am discutat, am văzut unde am greşit şi sperăm ca din cele 48 de puncte care au mai rămas în joc să câştigăm cât mai multe, iar la sfârşit să ne atingem obiectivul, locurile 1-5”, a spus patronul lui „U”.

PREMIILE PRO SPORT 2011

ANTRENORUL ANULUI
Mircea Lucescu
Radu Voina
Dan Petrescu
Ladislau Bölöni
Cosmin Olăroiu
Dorinel Munteanu
Cristi Pustai
Dan Podeanu
Petre Grigoraş
Liviu Ciobotariu

CEL MAI BUN STRĂIN DIN LIGA I
Wesley
Weldon Andrade
Ricardo Cadu
Marcos Antonio
Adailton
Pablo Brandan
Rui Duarte
Vladimir Bozovic
Amadou Sougou
Novak Martinovic

SPORTIVUL ANULUI
Lucian Bute
Anca Măroiu
Loredana Dinu
Simona Alexandru
Ana-Maria Brânză
Daniela Dodean
Elizabeta Samara
Monica Niculescu
Horia Tecău
Marius Tincu

CEL MAI BUN FOTBALIST DIN LIGA A II-A
Rover Cârstea
Dorin Goga
Vlad Rusu
Daniel Opriţa
Sorin Chiţu
Daniel Florea
Alexandru Curtean
Laszlo Sepsi
Cristinel Gafiţa
Cristian Cristea

CEL MAI BUN ROMÂN DIN LIGA I
Gabriel Torje
Ovidiu Herea
Ciprian Tătăruşanu
Marius Niculae
Ionel Dănciulescu
Liviu Antal
Gabi Mureşan
Lucian Sânmărtean
Costin Curelea
Daniel Pancu

STRANIERUL ANULUI
Cristian Chivu
Răzvan Raţ
Gabriel Torje
Dacian Varga
Dorin Goian
Gigel Bucur
Cristi Săpunaru
Radu Ştefan
Costin Lazăr
Mirel Rădoi

PREMIUL PENTRU ÎNTREAGA ACTIVITATE
Emeric Ienei
Gabriela Szabo
Ilie Năstase
Elisabeta Lipă
Cornel Dinu
Anghel Iordănescu
Ion Ţiriac
Helmut Duckadam
Ivan Patzaichin
Constantina Diţă

CEL MAI BUN FOTBALIST DIN LUME
Lionel Messi
Cristiano Ronaldo
Xavi
Iker Casillas
Wayne Rooney
Cesc Fabregas
Andres Iniesta
Sergio Aguero
Falcao
Wesley Sneijder

VOTEAZĂ-I PE CEI MAI BUNI DINTRE CEI MAI BUNI!

VOT PRIN SMS
TRIMITE OPŢIUNILE TALE LA 1813*
(ex. Petrescu, Torje, Wesley, Rat, Bute, Szabo, Oprita, Xavi)
* număr cu tarif normal, valabil în reţelele Orange, Vodafone şi Cosmote

VOT PRIN TALON
Completează talonul cu datele personale şi cu opţiunile tale şi trimite-l la **Str. A. Vlaicu, 62-66, sect. 2, Bucureşti. Data limită a poştei este 23 decembrie**

VOT ONLINE
Votează online pe **prosport.ro**
Intră pe **www.facebook.com/prosport.ro**
şi dă LIKE la pozele aleşilor tăi

NUME:
PRENUME:
LOCALITATE:
TEL.:
E-MAIL:

Prin participarea la scrutinul „Premiile ProSport 2011” cetăţenii îşi dau consimţământul ca datele lor de identificare să intre în baza de date a organizatorului, conform legii 677-2001, acestea putând fi folosite pentru activităţile de marketing ale acestuia şi îşi asumă cunoaşterea şi respectarea regulamentului de desfăşurare a scrutinului, disponibil pe www.prosport.ro.

ANTRENORUL ANULUI
STRANIERUL ANULUI
ROMÂN DIN LIGA I
STRĂIN DIN LIGA I
SPORTIVUL ANULUI
FOTBALIST LIGA A II-A
ÎNTREAGA ACTIVITATE
CEL MAI BUN DIN LUME

ACHIZIȚII / „CÂINII“ AR REZOLVA ASTFEL DOUĂ DINTRE CERERILE LUI CIOBOTARIU: MIJLOCAȘ CENTRAL ȘI DREAPTA

VIN SETO ȘI STRĂTILĂ

Dinamoviștii au început „cumpărăturile de iarnă” și sunt aproape să se înțeleagă cu Astra pentru a-i aduce pe cei doi mijlocași

Marian DIMA (Ploiești)
marian.dima@prosport.ro

„Câinii roșii” au și intrat, din nou, pe „pista” vecinilor de la Astra Ploiești: Takayuki Seto și Sorin Strătilă sunt principalele ținte pe care dinamoviștii le-au fixat. Interesul pentru mijlocașii prahoveni este mai vechi, iar în vară cei doi au fost pe lista celor din „Ștefan cel Mare”.

Șefii din „Ștefan cel Mare” au pus ochii de mult timp pe Takayuki Seto și Sorin Strătilă, iar această pauză de campionat pare perfectă pentru finalizarea tratativelor. Takayuki, închizătorul japonez pe care dinamoviștii îl văd lângă Kone, este cel mai vechi jucător al ploieștenilor, iar oficialii din cartierul 9 Mai ar fi de acord să-l lase pe asiatic la Dinamo, considerând că acesta și-a făcut datoria față de clubul condus de Ioan Niculae.

CER 50% DINTR-UN VIITOR TRANSFER

Șansele ca acest transfer să se realizeze sunt din ce în ce mai mari, mai ales că în acest moment și japonezul agreează o despărțire de Astra . Celălalt jucător care ar putea fi „valorificat” pe filiera Astra - Dinamo este Sorin Strătilă. În cazul mijlocașului dreapta, transferul la Dinamo pare a fi mai mult o mutare disciplinară, evoluțiile din ultimele partide ale lui Strătilă, dezamăgindu-l pe Ioan Niculae. În cazul celor doi jucători în vârstă de 25 de ani, Astra dorește să păstreze procente federative, nefiind exclus ca vânzarea să se facă după algoritmul 50%-50%.

15
mii de euro este suma plătită de către Astra impresarului Daniel Cărbunescu pentru serviciile lui Seto

900
de mii de euro este cota singurului japonez din Liga I, Seto, pe site-ul www.transfermarkt.de, cu 50.000 mai mult decât cea a lui Strătilă

REVINE ȘI GOIAN?

Dinamo se poate reîntâlni din această iarnă și cu Lucian Goian, jucător împrumutat la Astra, cu drept de cumpărare pentru ploieșteni, dar al cărui statut la formația patronată de Ioan Niculae este încă incert. De altfel, în ultimii ani, Astra „s-a aprovizionat” în mai multe rânduri cu fotbaliști din „Ștefan cel Mare”, la Ploiești ajungând, pe rând, jucători precum Liviu Ganea, Păun, Alexe, N'Doye, Miranda, Goian, Bărboianu sau Găman.

25
de mii de euro a costat Sorin Strătilă, cumpărat de Astra de la Școala „Euro-Africa” Bușteni, club care păstrează și acum procente dintr-un viitor transfer

MOȘ CRĂCIUN DINAMOVIST

Juniorii „câinilor“ au primit cadouri de la Mațeuț, Petre și Ciobotariu

Roș-albii și-au premiat ieri juniorii într-o festivitate organizată cu ocazia Crăciunului. Printre cei care au jucat rolul lui Moș Crăciun s-au numărat foste glorii, actuali jucători, stafful tehnic al “câinilor”, dar și președintele CA, Nicolae Badea.

Trecutul, prezentul și viitorul s-au întâlnit ieri pe pista stadionului „Dinamo“, acolo unde clubul de fotbal și-a strâns micuții fotbaliști de la Centrul de Copii și Juniori pentru a le oferi cadouri cu ocazia Sărbătorilor de Iarnă. Nerăbdători, aceștia s-au aliniat pe grupe de vârste cu antrenorii pe post de supraveghetori, dar câte un puști mai rupea rândurile pentru a face o poză alături de VIP-urile dinamoviste. Și au avut de unde alege, pentru că la premiere au fost prezenți, printre alții, Ciobotariu, Alexe, Pulhac, Pătrașcu sau Rafi Stănescu, adică cei care au dus acum Dinamo pe primul loc, dar și Orac, Augustin, Dragnea, Moraru, dintre glorii. De la petrecere n-au lipsit nici veritabilul Moș Crăciun și crăciunițele acestuia, dar nici Nicolae Badea.

PUBLICITATE

“ADIO” DURERILOR!
Vă ajută bio-centura magnetică!
BIObelt

Centura BioBelt combină efectul benefical lânei și al biomagneților în scopul tratării mai multor boli și afecțiuni:

- Dureri reumatice, dureri de spate, musculare, vertebrale și articulare
- Ameliorarea funcției renale și temperarea crizelor de rinichi
- Elimină durerile menstruale
- Afecțiunile prostatei
- Împiedicarea depunerii de nisip la rinichi și a formării pietrei la rinichi
- Reglarea activității stomacului, a activității intestinale și tratarea constipației
- Inflamarea mușchilor, a membrelor și a organelor interne

ÎN STOC!
Farmaciile DONA
Sunați pt adrese.
INFORMAȚII ȘI COMANDĂ
0724 - 001 724

Disponibil în trei mărimi la prețul de 159 lei cu TVA

www.biobelt.ro

PROGRAM TV

ASTĂZI

16:00 / DIRECT
DIGI SPORT 2
Hochei: Cupa României, finala mică

19:00 / DIRECT
DOLCE SPORT 2
Volei, Champions League: Zaksa - Trentino

19:30 / DIRECT
DIGI SPORT 2
Hochei: Finala Cupei României

21:45 / DIRECT
DOLCE SPORT
Volei, Champions League: Bergamo - Tomis Constanța

22:00 / DIRECT
DIGI SPORT 2
Fotbal: Tottenham - Chelsea

23:30 / DIRECT
DOLCE SPORT 2
Handbal: Cupa Asobal

ProSport nu-și asumă răspunderea pentru eventualele schimbări operate între timp în program

CAMPIONATE EXTERNE ★ REZULTATE

ANGLIA et. 17 (38)

Wolverhampton - Norwich 2-2
(Ebanks-Blake 37, Zubar 82 / Surman 12, Jackson 76)

Blackburn - Bolton 1-2
(Yakubu 67 / Davies 5, Reo-Coker 30)

★ Celelalte meciuri s-au terminat după închiderea ediției.

CLASAMENT: 1. MAN. CITY 41p (16j), 2. Man. United 39p (16j), 3. Tottenham 34p (15j)

ITALIA et. 1 - restanță (38)

Siena - Fiorentina 0-0
Cagliari - AC Milan 0-2
(Pisano 4 - aut., Ibrahimovic 60)
Udinese - Juventus 0-0

★ La gazde, Torje nu a fost inclus în lot.

★ Celelalte meciuri s-au terminat după închiderea ediției.

CLASAMENT: 1. AC MILAN 34p (+19), 2. Juventus 34p (+16), 3. Udinese 32p

FRANȚA et. 19 (38)

Nancy - Marseille 1-3
(Lemaitre 37 / Valbuena 19, M'Bia 41, L. Gonzalez 90+1)

★ Daniel Niculae (foto, în alb) a fost integralist la gazde.

★ Celelalte meciuri s-au terminat după închiderea ediției.

CLASAMENT: 1. MONTPELLIER 37p (+18, 18j), 2. PSG 37p (+13, 18j), 3. Lille 35p (18j)

SPANIA Cupă, "16"-imi (retur)

ESPANYOL - Celta Vigo 4-2 (în tur, 0-0), REAL MADRID - Ponferradina 5-1 (în tur, 2-0), Sporting Gijon - MALLORCA 0-2 (în tur, 1-0), SEVILLA - San Roque 2-1 (în tur, 1-0)

★ Echipele scrise cu majuscule s-au calificat în turul următor.

GERMANIA Cupă, "16"-imi

Bochum - BAYERN MÜNCHEN 1-2, Nürnberg - GREUTHER FURTH 0-1, Fortuna Düsseldorf - BORUSSIA DORTMUND 0-0, 4-5 d.l.d., HOFFENHEIM - Augsburg 2-1

★ Echipele scrise cu majuscule s-au calificat în turul următor.

OLANDA Cupă, "16"-imi

RKC WAALWIJK - Go Ahead Eagles 3-2, Sparta Rotterdam - GVVV VEENENDAAL 1-1, 4-5 d.l.d., HERACLES - De Graafschap 4-0

Daniel Niculae (foto, în alb) a fost integralist la gazde în meciul cu Nancy, pierdut cu 3-1 de Marseille, în etapa a 19-a din Franța. Atacantul român a fost înlocuit în minutul 71 de Ben Arfa, iar Marseille a urcat pe locul 3 în clasament, la 4 puncte de liderul PSG. Nancy e pe 14, cu 22 de puncte.

SERIE A / UDINESE - JUVENTUS 0-0

UDINESE	0	0	JUVENTUS
Antrenor: FRANCISCO GUIDOLIN			Antrenor: ANTONIO CONTE
Marcatori:			Marcatori:
Handanovic - Ferronetti, Danilo, Domizzi - Basta, Isla, Pinzi, Asamoah, Armero - Abdi (86 Floro Flores) - Di Natale			Buffon - Barzagli, Bonucci, Chiellini - Lichtsteiner, Vidal, Marchisio, Pirlo, Estigarribia (89 De Ceglie) - Pepe (80 Del Piero), Matri (71 Quagliarella)

Stadion: „Friuli"; **Arbitru:** Paolo Tagliavento

SLAB *Di Natale (în stânga) nu a mai repetat și cu Juventus evoluțiile bune din celelalte meciuri disputate de Udinese pe teren propriu în acest sezon*

Foto: EPA

AU JUCAT LA ZERO

Juventus a rămas neînvinsă în Italia și după derby-ul cu Udinese

Alex GHIURCĂU
alex.ghiurcau@prosport.ro

Fără Torje, neconvocat, dar cu Di Natale revenit în „11"-le de bază, Udinese a ratat aseară șansa de a o egala pe AC Milan în fruntea clasamentului, după 0-0 cu Juventus. După acest meci, torinezii și-au prelungit la 16 seria de jocuri fără înfrângere și se apropie de doborârea unui record vechi de peste 60 de ani.

Nemulțumit de prestația lui Torje din meciul cu Lazio (2-2), Francesco Guidolin l-a trimis mai devreme în vacanță pe internaționalul român, care nu a prins nici măcar banca la derby-ul cu Juventus! Antrenorul gazdelor și-a dat seama că îi va fi foarte greu să domine liderul și a abordat partida foarte precaut, deși și-a dispus elevii în obișnuitul sistem 3-5-1-1. Antonio Conte i-a răspuns adversarului său cu o așezare „în oglindă", renunțând la ultraofensivul 4-3-3 pentru o așezare cu trei fundași centrali și o densitate mare de jucători la mijlocul terenului.

1
este locul
ocupat de Udinese în topul celor mai bune apărări din Serie A, cu 9 goluri primite

JUVENTUS ATACĂ RECORDUL

Neînvinși în primele 15 etape de campionat, „bianconerri" au semnat cele mai mari ocazii ale partidei prin Marchisio (3 și 7), Pepe (10), Chiellini (40 și 51) și Quagliarella (83), dar lovitura de grație nu a dat-o nicio echipă până la final. Singura ocazie de gol a „friulanilor" a venit după eroarea lui Chiellini, dar Isla n-a reușit să-l învingă din unghi pe Buffon (26), ieșit excelent în întâmpinare.

După acest rezultat, Juventus și-a prelungit perioada de invincibilitate la 16 meciuri, iar fanii așteaptă acum doborârea recordului stabilit în sezonul 1949-1950, când „Bătrâna Doamnă" a rezistat 17 etape până să cunoască gustul înfrângerii!

FĂ-ȚI ECHIPĂ ÎN LIGA PROSPORT!
Intră pe www.ligaprosport.ro, alege-ți echipa și jucătorii și fii cel mai tare manager!

- Alege primul „11" și cea mai bună tactică pentru echipa ta, apoi fă schimbări în timpul meciurilor pentru a conserva scorul sau pentru a întoarce rezultatul.
- Ia decizii în timp real, transferă jucători, joacă meciuri oficiale sau partide amicale cu prietenii tăi și rezolvă toate problemele clubului tău de fotbal!
- Antrenează-ți zilnic echipa și asigură-te că ai bugetul necesar pentru transferuri, salariile jucătorilor, chiria stadionului și multe altele.
- Caută în fiecare ProSport de luni și vineri seria unică și adună bani ca să rezolvi problemele echipei tale! Primele 5 serii folosite zilnic îți aduc câte 1.500 de bani virtuali, iar următoarele câte 100.

Câștigă 10.000 EURO!

LIGA PROSPORT
Intră în Liga ProSport și câștigă 1.000 RON pe săptămână sau marele premiu de 10.000 de EURO!

ATENȚIE! Seriile unice sunt valide o săptămână de la data apariției în ziar.

CAUTĂ ÎN FIECARE VINERI ȘI LUNI ÎN PROSPORT SERIA UNICĂ

ORICE E POSIBIL ÎN LIGA PROSPORT

REGULILE JOCULUI SUNT DISPONIBILE PE WWW.LIGAPROSPORT.RO

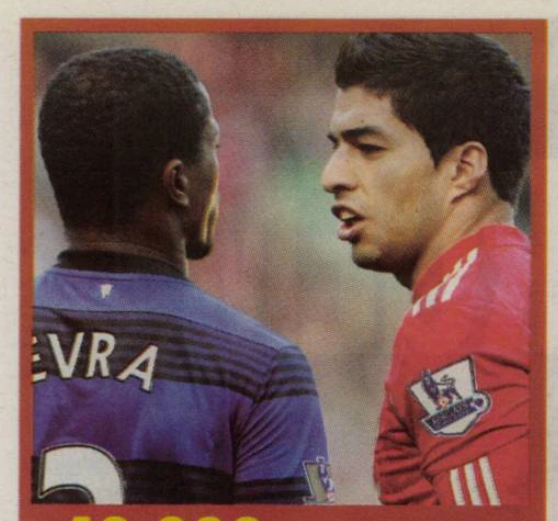

40.000 de euro este amenda încasată de Suarez, cam cât costă o mașină de lux în Regatul Unit

SUAREZ, SUSPENDAT OPT ETAPE

Atacantul lui Liverpool a fost pedepsit pentru remarcile rasiste făcute la adresa francezului Patrice Evra

Alex GHIURCĂU
alex.ghiurcau@prosport.ro

Federația engleză l-a suspendat opt etape pe uruguayanul Luis Suarez (24 de ani), după ce Patrice Evra (Manchester United) s-a plâns că atacantul de pe „Anfield" a făcut remarci rasiste la adresa sa în derby-ul (1-1) disputat pe 15 octombrie. „Este o zi dureroasă pentru familia mea", a fost reacția sud-americanului, care în acest sezon a înscris opt goluri în 19 apariții pentru „cormorani".

Vestea că Luis Suarez a fost suspendat a venit ca un șoc la Liverpool, iar clubul este convins că golgheterul de pe „Anfield" a fost vânat! „Luis face parte dintr-o familie mixtă și bunicul său era de culoare. După CM 2010 a fost implicat în proiecte antirasism, ca să nu mai amintim că este bun prieten cu toți colegii săi de culoare de la națională, iar la Ajax conducea un vestiar multicultural. Pedeapsa este absurdă, Federația l-a vrut suspendat încă dinainte să judece cazul!", a scris Liverpool pe site-ul oficial. Suarez, care a fost adus de la Ajax pentru 23 de milioane de lire sterline, are 14 zile la dispoziție să facă apel, dar șansele de reușită sunt minime. „Este o zi dificilă și dureroasă pentru mine și familia mea. Le mulțumesc celor care m-au sprijinit, eu voi continua să muncesc", a scris uruguayanul pe Twitter, la aflarea veștii. ■

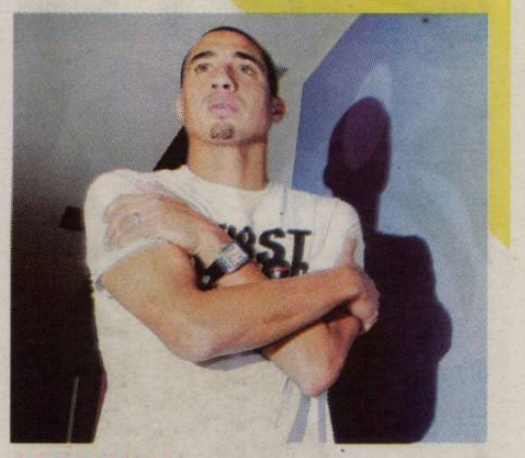

ARGENTINA

TREZEGUET A SEMNAT CU RIVER PLATE

Francezul **David Trezeguet (foto, 34 de ani)**, atacantul care a decis finala Euro 2000 cu un gol de aur, își va încheia cariera în America de Sud! Fostul golgheter al lui Juventus a semnat ieri un contract pe trei sezoane cu River Plate, echipa clasată pe locul 2 în divizia secundă din Argentina. Jucătorul cu dublă naționalitate, franceză și argentiniană, va fi prezentat pe stadionul „Monumental" pe data de 4 ianuarie, la reunirea lotului. „Ne va ajuta să revenim pe prima scenă!", a anunțat antrenorul Matias Almeyda.

FRANȚA

BECKHAM VA DEFILA PE STRĂZILE DIN PARIS!

Cotidianul L'Equipe scrie că David Beckham (36 de ani) va avea parte de o primire fastuoasă la Paris, în luna ianuarie, când va veni să semneze un contract pe 18 luni cu PSG. Prezentarea englezului va începe în fața Primăriei orașului și va continua pe Champ Elysees, în uralele fanilor parizieni. „Nu este nimic oficial!", a ținut însă să precizeze purtătorul de cuvânt al fotbalistului englez.

RUSIA

HIDDINK S-A ÎNȚELES CU ANJI

Olandezul Guus Hiddink (65 de ani) a ajuns la un acord de principiu cu Anji Makhacikala, echipa antrenată acum de brazilianul Roberto Carlos! Hiddink, care a fost prezent la trei Campionate Mondiale și la două Campionate Europene, va antrena echipa din Daghestan de la începutul anului 2012 până în vară, iar în funcție de rezultatul obținut în play-off, olandezul poate semna prelungirea pe încă un sezon.

TURCIA

FENERBAHCE, RETROGRADATĂ?

Federația turcă a făcut publice meciurile pe care Fenerbahce le-a aranjat în sezonul trecut, când echipa din Istanbul a câștigat titlul la golaveraj în fața lui Trabzonspor! Din informațiile oferite de procurori reiese faptul că Sivasspor nu și-a apărat șansele corect în ultima etapă, când viitorii campioni s-au impus cu 4-3, iar „galben-albaștrii" au oferit și stimulente financiare pentru cinci dintre adversarele lui Trabzon și Bursa, principalele contracandidate în lupta pentru titlu!

CUPA SPANIEI / REAL MADRID – PONFERRADINA 5-1 (ÎN TUR, 2-0)

SIMPLY THE VEST

La finalul partidei, Jose Mourinho i-a dăruit vesta sa unui fundaș advers care și-a dorit neapărat un suvenir de la portughez

Alex GHIURCĂU
alex.ghiurcau@prosport.ro

Real Madrid pare să-și fi revenit după eșecul cu Barcelona (1-3) din urmă cu două săptămâni și a obținut victoria în ultimul meci pe 2011, în optimile Cupei Spaniei, scor 5-1 cu Ponferradina (divizia a treia). La finalul manșei retur, Mourinho a felicitat toți jucătorii micuței echipe din León, iar pe unul dintre ei l-a cadorisit cu vesta sa (foto mic)!

Ultimul meci al anului pentru Real a reprezentat un veritabil succes: victorie cu 5-1 (goluri semnate de Șahin, Varane, Joselu și Callejon, cu o „dublă"), calificare în sferturile Cupei și câteva promisiuni pentru viitor. Mourinho le-a oferit credit tinerilor Casado (22 de ani) și Pacheco (19 ani), care au mărit astfel la 14 lista tinerilor promovați de portughez de când a sosit pe „Bernabeu".

Foarte relaxat, portughezul a stârnit aplauzele tribunelor la finalul partidei. Rând pe rând, toți jucătorii Ponferradinei au trecut pe la „The Special One", care i-a felicitat pentru prestația curajoasă din dubla manșă. Unul dintre ei a avut însă un obiectiv clar în cap! Dani Carril a așteptat să fie ultimul care intră în dialog cu Mourinho, iar atunci când a ajuns în fața portughezului l-a rugat zâmbind să-i cedeze vesta cu care era îmbrăcat! Ușor surprins, Mourinho s-a conformat și i-a oferit fundașului de 31 de ani cel mai frumos cadou al carierei.

CALLEJON, PESTE MESSI ȘI RONALDO!

Produs al centrului de juniori al lui Real Madrid, Jose Maria Callejon a fost repatriat de „galactici" în această vară, iar mijlocașul ofensiv de 24 de ani nu i-a înșelat așteptările lui Mourinho, devenind jucătorul din Europa cu cel mai bun raport meciuri jucate/goluri marcate. Prezent pe teren în 13 partide, el a înscris nouă goluri în 574 de minute, având o medie de un gol la fiecare 63 de minute. Adică mai mult decât Messi (un gol la 81 de minute) sau Cristiano Ronaldo (un gol la 69 de minute)!

Ascensiunea sa a început după meciul cu Valencia (scor 3-2 pentru Real), din 19 noiembrie, când Mourinho i-a sărit în spate de bucurie după un gol marcat de „galactici". ■

Callejon are o personalitate puternică și sunt foarte mulțumit de el. Va ajunge sus!
Jose Mourinho, antrenor Real Madrid

Foto: EPA

Câștigi timp și economisești bani

ABONEAZĂ-TE LA PROSPORT!
★ „cumpăr prosport" Prin SMS la 7533 (7€ fără tva) / 1 lună
★ Online: www.prosport.ro (VISA / MASTERCARD / VISA ELECTRON SAU MAESTRO)
★ Prin ordin de plată sau mandat poștal (vezi talonul »)
★ Acum abonamentele se pot plăti și la terminalele Zebrapay

Contravaloarea abonamentului se poate achita prin ordin de plată la orice bancă sau prin mandat poștal la orice oficiu poștal, în contul SC MEDIAFAX GROUP SA - RO43 INGB 0001 0081 9398 8920 deschis la ING BANK, sector 1, CUI: RO27189522. Prețul include TVA și taxele de distribuție. MEDIAFAX GROUP își asumă responsabilitatea trimiterii abonamentului către dumneavoastră. Eventualele erori în distribuție nu cad în sarcina noastră, dar trebuie semnalate imediat pe adresa abonamente@mpg.ro.

NUME ȘI PRENUME
ADRESA
TEL/FAX EMAIL
■ ProSport 1 lună 40 RON ■ ProSport 3 luni 95 RON ■ ProSport 6 luni 175 RON ■ ProSport 12 luni 340 RON
Completează talonul de mai sus, decupează-l și trimite-l împreună cu dovada plății pe adresa: Str. Aurel Vlaicu, nr. 62-66 - Departament Abonamente; prin fax: 0318.256.243 sau prin email: abonamente@mpg.ro. Abonamentele plătite până în data de 20 a lunii în curs, vor fi distribuite cu 1 a lunii următoare
■ Nu sunt de acord ca datele mele personale să fie incluse în baza de date cu cititorii produselor editate de MEDIAFAX GROUP, conform Legii 677/2001.

HANDBAL. SPECIAL

Foto: Răzvan LUPICĂ

„OLTCHIM, TEL ÎNDRĂZNEȚ“

Radu Voina își dorește ca rezultatul de la Mondiale să nu aibă repercusiuni și asupra Oltchimului

Cristian SCUTARIU (Vâlcea)
cristian.scutariu@prosport.ro

Tot ce a fost la Mondiale se poate răsfrânge și asupra Oltchimului?

Sper să nu se întâmple, cu toate că majoritatea fetelor provin de la Oltchim. Tocmai de aceea, am început și mai repede de pregătirea, să reușim să uităm ce s-a petrecut la Mondial.

Finala Ligii Campionilor vi se pare un obiectiv realizabil pentru Oltchim?

Este un obiectiv foarte îndrăzneț, la fel cum și obiectivul de la națională a fost foarte îndrăzneț. În general, în România tind să rămână aceleași obiective, chiar dacă, pe parcurs mai pierzi din efectiv, din oameni. Nu o să mă plâng niciodată, dar să pierzi niște titulare care erau foarte bine puse în echipă este un lucru peste care cu greu poți să treci. Iar Paula Ungureanu, Cristina Neagu, Ionela Stanca sunt foarte greu de înlocuit.

Ce dorîți de la handbalul românesc în 2012?

Calificarea națională la JO, un lucru extrem de greu de realizat. Pe planul echipelor de club, aș dori Oltchimului să își îndeplinească obiectivul, alt lucru foarte greu. Iar la modul general, aș dori să apară jucătoare care să le înlocuiască pe cele care au trudit foarte mulți ani, cu realizări și lucruri mai puțin plăcute. ■

8 zile
este perioada cu care a fost decalată perioada de start a pregătirilor la echipa de club, Oltchim. Decizia a fost luată de Radu Voina, după ce națională a revenit mai devreme de la Campionatul Mondial

INTERVIU / PROSPORT A STAT ASEARĂ DE VORBĂ CU SELECȚIONERUL ROMÂNIEI, CARE A ANALIZAT LA RECE TOT CE S-A ÎNTÂMPLAT LA MONDIALUL DIN BRAZILIA

„E GREU SĂ MERGEM ȘI LA JO“

Radu Voina a susținut că națională nu a putut mai mult de locul 13 la Sao Paulo. În privința unei eventuale demisii, se mai gândește

Am fost întrebat dacă se va mai putea repeta argintul de la St. Petersburg. Am zis da, însă atunci când vom mai putea aduce 11 jucătoare care evoluează în campionate puternice
Radu Voina, selecționer România

Foto: Răzvan LUPICĂ

AVERTISMENT
Radu Voina afirmă că România va avea dificultăți in a se califica la Jocurile Olimpice din 2012

Cristian SCUTARIU (Vâlcea)
cristian.scutariu@prosport.ro

Recentul Campionat Mondial de handbal feminin din Brazilia, unde România a ocupat locul 13, a adus dezamăgire în sufletul suporterilor, dar și al personajelor direct implicate. Jovial la sosirea la „Gala sportului vâlcean“, desfășurată aseară, selecționerul Radu Voina s-a transformat rapid într-un om care suferă din cauza unei răni deschise atunci când am abordat subiectul turneului final din America de Sud.

Au trecut câteva zile de la revenirea din Brazilia. Cum caracterizați, la rece, tot ce s-a întâmplat acolo?

Am avut o evoluție care ne-a dezamăgit în principal pe noi, care am fost acolo. Ne-am dat seama pe parcursul competiției că nu putem face treabă bună. Faptul că am venit mai devreme acasă decât a fost prevăzut, pe 14 decembrie în loc de 20, dovedește că obiectivul nu a fost îndeplinit. Mulți au declarat că nu eram pregătiți pentru o finală. Iată concluzia tristă, că nu a fost cazul. Și ceea ce se anticipa de mult timp, că rezervorul handbalului românesc se golește, s-a dovedit a fi o realitate.

Toată lumea spune că Japonia este o echipă din lumea a doua a handbalului, dar iată că Japonia a reușit să facă surprize, nu numai cu România, ci și cu Danemarca
Radu Voina, selecționer România

Care ar fi principalele motive pentru care România nu a putut urca mai sus de locul 13?

Nu s-a putut mai mult pentru că a fost un sistem nou de desfășurare a competiției. Practic, acest Mondial a fost format din două campionate. Unul în grupă, în care conta foarte mult clasamentul, urmând ca încrucișările să se facă după o ecuație stabilită dinainte. Singurul meci în care România a jucat mai aproape de valoarea ei a fost cel cu Croația, dar cu un meci nu se poate rezolva totul, mai precis, această a doua parte a CM nu a fost pregătită cum trebuie.

„NOI, 5.000 DE LEGITIMAȚI“

De ce diferența asta atât de mare între locul 3 la CE 2010 și locul 13 la CM din Brazilia?

Diferența s-a făcut la numărul de jucătoare valoroase, care s-au împuținat. Au apărut și accidentările unor jucătoare foarte importante, cam singurele care puteau să îndeplinească obiectivele îndrăznețe ale federației. Ar fi bine să amintim și diferența de legitimați din țările care sunt sus și România. Noi ne învârtim în jurul a 5.000 de băieți și fete, iar țările care fac performanță au de ordinul sutelor de mii. Generația noastră a avut momentul de explozie în 2010. Între timp au apărut problemele amintite, iar pentru a înlocui toate aceste fete care nu mai joacă este nevoie de mult, mult timp. Un dezavantaj este, și aici am să supăr multă lume, și faptul că în întrecerea internă este o singură echipă de valoare, Oltchim. La lot sunt aceleași jucătoare, care în fiecare an au un program infernal.

„TADICI SE CONTRAZICE“

Ce se mai poate schimba până la turneul perolimpic?

Foarte multe lucruri nu se pot schimba și va fi foarte greu să ne calificăm la JO având în vedere că turneul se va juca în Franța.

Cum ați recepționat atacurile venite din partea lui Tadici?

Diferența dintre noi doi este că eu nu o să-i răspund acestui domn niciodată, îl respect ca antrenor, dar mă opresc aici. De obicei, dânsul se contrazice în declarații. A spus că selecția a fost greșită, dar înainte de a pleca la Mondiale, susținea că echipa este echilibrată, că există o îmbinare perfectă între tinerețe și experiență. Și dacă acum nu luăm medalia de aur, nu o mai luăm niciodată. Se contrazice singur, dar îl las să tragă concluzii.

V-ați gândit vreun moment să demisionați?

Niciodată nu mi-am pus problema să renunț în timpul competiției, chiar dacă au fost momente de supărare, enervare, nemulțumire. În momentele alea, dacă tot ai dus cu un scop, trebuie să rămâi concentrat și să-ți duci treaba până la capăt. După competiție, după ce dormi liniștit câteva nopți, poți să iei câteva decizii la rece. Mă voi gândi foarte bine la acest aspect și voi lua decizia care mi se va părea cea mai bună, spre satisfacția sau dezamăgirea altora. ■

PRO SPORT Fondat 1997; ISSN 1453-3707
BRAT Tirajul ProSport este certificat de Biroul Român de Audit al Tirajelor
Tipar: coprint
Telefon: 031.825.1028; **Fax:** 031.825.1036
www.coprint.ro

Redactor-șef:	Dan Filoti	Fotbal intern:	Iulian Vâlvoiu	Director general:	Orlando Nicoară	Producție:	Rodica Ghenciu	Brand Manager:	Lucian Cotreanți
Redactori-șefi adjuncți:	Florin Caramavrov, Lucian Lipovan	Reporteri speciali:	Alexandru Enciu	Director editorial:	Cristian Dimitriu	Distribuție:	Dan Apostolache	Sales Manager:	Luiza Dobre 0318.256.317, Vlad Florea 0318.256.234
Senior editor:	Alin Buzărin	Ligi inferioare:	Daniel Remeș	Publisher:	Daniela Radu	Financiar:	Sorin Dinu	Sales Manager Clienti Directi:	Florin Pleșea 0318.256.232
Editorialist:	Matei Udrea	Fotbal extern:	Robert Vătafu	Marketing:	Daniela Șerban	HR:	Elena Șerban	Traffic manager:	Marina Moraru 0318.256.240
		Sporturi:	Andru Nenciu	Cercetare:	Daniel Secarea	IT:	Codruța Sederias		
		Foto:	Alexandru Hojda	Dezvoltare:	Cosmin Ghinea	Administrativ:	Sorin Cârciu		
		Art director:	Alexandru Popescu	Prelucrare imagine:	Iulian Popa				
		Online:	Cosmin Boghiu	Foto:	Marius Smădu				
		Organizare:	Ionuț Tichieru						

Redacție: București, Str. Aurel Vlaicu, nr. 62-64. Telefon: 031.825.7300; Fax: 031.825.7385; **Abonamente:** 0318.256.242/244/332, Fax:0318.256.243 **Trimiteți opiniile dumneavoastră la** dialog@prosport.ro

SCANDALOS!

SURPRINZĂTOR
Tihamer Becze (21 ani) a pozat la Mondialul de seniori, din Polonia, din acest an, cu steagul secuiesc, alături de președintele FRGH, Tanczos Barna

Andru NENCIU
andru.nenciu@prosport.ro

Naționala de hochei a României alunecă dintr-un scandal în altul. Cel mai bun tricolor în meciul pe care România l-a câștigat cu 4-1 în fața Ungariei, la Challenge Cup, de săptămâna trecută, de la Miercurea Ciuc, a dat un interviu tranșant în presa maghiară. „Ținutul Secuiesc a învins Ungaria, nu România", a spus el referindu-se la partida dintre cele două țări.

Hocheiul românesc stă pe un butoi cu pulbere. Scandalul declanșat de cazul „Marinescu" și amplificat de momentul în care jucătorii de etnie maghiară din națională României au cântat imnul Ungariei în partida directă dintre cele două țări a întors ieri o nouă filă. Jucătorul echipei HSC Csikszereda, Tihamer Becze (21 ani), marcatorul golului cu numărul 2 al României, a confirmat în presa maghiară că toți sportivii au cântat imnul țării vecine, inclusiv spectatorii. Mai mult, acesta face câteva afirmații șocante: „Vinerea trecută, Ținutul Secuiesc a învins Ungaria cu 4-1. Asta e formularea corectă, fiindcă românii nu au, practic, nicio legătură cu naționala de hochei, dar nici cu sportul acesta, în general. În lotul de 26 avem un ucrainean și un jucător cu nume românesc, portarul, care este născut la Gheorgheni și vorbește bine ungurește, mama lui fiind unguroaică", a spus Becze. Născut la Lăzarea, în județul Harghita, Becze este considerat cel mai de perspectivă jucător român, el evoluând până la vârsta de 20 de ani în campionatul Ungariei, la Dunaujvaros și Budapest Stars, și în Suedia, la Mörrums.

„O SĂ PLEC CU TOȚI JUCĂTORII DIN ROMÂNIA"

Deranjat de amplitudinea conflictului, președintele forului de specialitate, Tanczos Barna, amenință cu demisia, luând în calcul ideea plecării din țară cu toți jucătorii. „Dacă în România se vrea, o să-i excludem pe toți maghiarii din Harghita care joacă în echipa asta. O să plec cu toți jucătorii din România, ca să fie toată lumea mulțumită și să jucați în Liga H!", a declarat acesta pentru Radio GSP. ■

Becze, cel mai de perspectivă hocheist autohton spune că de fapt Ținutul Secuiesc a învins Ungaria, nu România

„VREM FAPTE, DE PROMISIUNI NE-AM SĂTURAT"

Campionii mondiali la canoe, Mihalachi și Dumitrescu, amenință că vor pleca de la Dinamo dacă nu vor fi promovați pentru rezultate. Ei au primit o plachetă și un gel de duș

Mirela BASESCU
mirela.basescu@prosport.ro

La șase luni după ce l-a pierdut pe gimnastul Marian Drăgulescu, care a ales să plece la Steaua, Clubul Dinamo este pe cale de a se despărți de alți doi performeri. Campioni europeni și mondiali la canoe dublu, Victor Mihalachi și Liviu-Alexandru Dumitrescu amenință că vor părăsi clubul din „Ștefan cel Mare" din cauza lipsei stabilității profesionale.

Foto: EPA

Le-am spus că problema se va rezolva cel mai târziu în februarie. Sunt surprins de ceea ce s-a întâmplat
Florin Popescu, antrenor

De doi ani, Liviu-Alexandru Dumitrescu și Victor Mihalachi adună sârguincios medalii, dar și promisiuni din partea clubului pentru care trag, CS Dinamo. „Mi se tot spune că eu voi fi avansat și Victor angajat, dar nu s-a întâmplat absolut nimic. Nu cerem mai mulți bani, nu cerem lucruri pe care nu le merităm. Vrem fapte, că de promisiuni suntem sătui! Dacă ne accidentăm mâine și nu mai putem face performanță, ce se va alege de noi? Sperăm să fim răsplătiți așa cum trebuie. Ca și anul trecut, la final de an am primit o plachetă și un gel de duș", a declarat Alex Dumitrescu, care este încadrat ca agent principal.

LIPĂ CREDE CĂ ESTE O GLUMĂ

Nemulțumirea lui este împărtășită și de colegul de barcă, Victor Mihalachi, care pe baza unui contract de colaborator este remunerat lunar cu 800 de lei. Mai mult, acesta a avut surpriza să constate că pe placheta care a primit-o din mâinile ministrului Administrației și Internelor, Traian Igaș, numele său era scris greșit, Mihalache în loc de Mihalachi.

Președintele CS Dinamo, Elisabeta Lipă, a catalogat drept o glumă declarațiile celor doi canoiști: „Nu-mi vine să cred! Îi înțeleg nemulțumirea lui Mihalachi deoarece nu este angajat, însă am făcut un memorandum la minister și aștept răspuns. Banii i-au luat la timp, suntem la zi cu premierile, primesc din partea clubului 2.000 de lei și alți 1.500 din partea COSR, nu știu de ce au zis că primesc doar 800 de lei", a declarat ea. ■

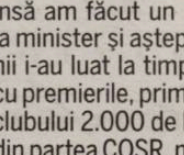
Banii i-au luat la timp, suntem la zi cu premierile
Elisabeta Lipă, președinte CS Dinamo

PUBLICITATE

PUBLICITATE

Fie ca sfârşitul
anului 2011
şi începutul lui 2012
să vă aducă momente
atât de luminoase
încât să vă bucure
un an întreg,
zi de zi,
ceas de ceas!

La mulţi ani!

GOLD
CORPORATION
Roşia Montană

Biblioteca Judeţeană
MUREŞ

Superinterviu Andone: „În 2012, plec în China!“

»8-9

Numărul 4.423
Vineri, 23 decembrie 2011
24 pagini ◤ Tiraj: 38.353

EDIȚIE NAȚIONALĂ
Editat de Mediafax Group

506.000 DE CITITORI zilnic (SNA)
1.751.317 DE VIZITATORI unici în noiembrie (SATI)
pe www.prosport.ro

PRET: 2 lei

PRO SPORT

»17

ORICE E POSIBIL ÎN LIGA PRO SPORT

CITEȘTE MÂINE ÎN PROSPORT CUM A PUS MÂNA COPOS PE RAPID

COPOS EXCHANGE

Copos vinde iar Rapidul! Vrea un leu, dar cel care cumpără trebuie să mai scoată imediat 50 de milioane de euro ★ Finanțatorul din Giulești a amenințat că se retrage prima oară de la Rapid în 1994!!

de FILOTI
foto CRISTESCU

»2-3

UN LEU=50 DE MILIOANE DE EURO!

TRANSFER ÎN IMPAS

Va fi sau nu va fi Chipciu noul Marius Lăcătuș?

»5

STEAUA, RAMPĂ SPRE SERIE A

Machado vrea să joace cu Pato la Milan!

»4

DICĂ RĂMÂNE STELIST PE VIAȚĂ

„Mă întorc la Steaua! Ca antrenor!”

»6

Soția lui Roddick, femeia anului în Sports Illustrated

»16

Biblioteca Județeană
MUREȘ
TÂRGU MUREȘ

www.prosport.ro Știm ce înseamnă să fii suporter

ASTA DA PARITATE! / SPUNE CĂ AR DA RAPIDUL GRATIS, DAR DE FAPT VREA SĂ SE ÎMBOGĂȚEASCĂ

LEUL LUI COPOS FACE 50 DE MILIOANE DE EURO

Anunțul patronului rapidist a tulburat apele în fotbalul românesc, în ciuda faptului că îl face a „n"-a oară. În 1994, acum 17 ani, s-a consemnat premiera în acest sens

Acest sfârşit de an este şi sfârşitul perioadei mele de investitor în fotbal
George Copos

PRIMA RETRAGERE, ANUNȚATĂ PE PRINT ÎN 1994!

DE UNDE VOR MAI VENI BANII IN GIULESTI ?
Gazeta Sporturilor
George Copos se retrage
Opțiunea lui Mateuț ? Dinamo
Demolari, chemat la Tirana

ULTIMA RETRAGERE ANUNȚATĂ PE BLOG

Anunțul care a făcut atâta vâlvă în fotbalul românesc a fost postat de George Copos pe blogul său miercuri seara. Redăm mai jos câteva pasaje din comunicatul „fostului" patron al Rapidului:

★ „Pentru mine personal relația afectivă cu fotbalul s-a încheiat aseară. Cu gustul dulce al unei victorii mari [...], am luat decizia să închei și relația formală cu fotbalul.

★ „Am hotărât să mă retrag de la Rapid. Anunț public că sunt gata să cedez participația mea de 99,97 la sută la acest club, contra sumei de 1 LEU, oricărei persoane care este dispusă să preia acțiunile și finanțarea Rapidului"

★ "Ce am văzut la meciul Vaslui – Rapid este o întâmplare din altă lume, care nu e a mea și în care nu mă mai regăsesc. Nu mă mai țin nervii să cred că practic un anume sport care, de fapt, este un altul, cu reguli pe care nu le cunosc"

ALĂTURARE *George Copos, între o imagine de arhivă din colecția Gazetei Sporturilor din 1994 și o captură de pe blogul său din 2011*

Dan FILOTI
dan.filoti@prosport.ro

George Copos se retrage. A paisprezecea oară!!! Și asta nu e vreo expresie, ci realitatea însăși. Subiectul nu mai constituie de mult o știre. Ce e în spatele acestei decizii comunicată prin intermediul blogului poate deveni mai interesant.

Prima informație de genul acesta a apărut în presa românească în 1994. În acea perioadă, ziarele se tipăreau în plumb, iar despre bloguri nici nu putea fi vorba. Copos abia venise de un an la Rapid. De atunci și până acum a tot plecat, fără să se gândească de fapt să o facă. Acum nu îl mai crede nimeni, chiar dacă după ce a scris negru pe alb „Gata! S-a terminat! Acest sfârșit de an este și sfârșitul perioadei mele de investitor în fotbal", s-ar umple de ridicol să continue.

„Nu mai am nici inimă, nici stomac și nici ficat pentru ce se întâmplă în fotbalul românesc", a adăugat el. Din capul locului trebuie spus că majoritatea consideră că procentul șanselor ca această despărțire să se producă este egal cu suma pentru care a scos el clubul la vânzare: „1 la sută".

FUMIGENA LUI MITICĂ

„Ce urmărește Copos?" e o întrebare firească.. Parte din răspuns o oferă plastic Dumitru Dragomir: „O fumigenă menită să învăluie scandalul Zotta - Porumboiu ori să îl acopere pe el că nu are bani să dea pe final de sezon". Interesant. Deducem de aici că Liga tratează cu maximă atenție scandalul SMS-ul (ceea ce nu e rău), dar avem și o confirmare pentru ceea ce deja știm. Și anume că George Copos mai încearcă o economie de final de an. Deja există informații că are de gând să înjumătățească prima promisă jucătorilor pentru calificarea în grupele Europa League. Oricum, în pragul Sărbătorilor, rapidiștii au întârzieri salariale de peste o lună. Acesta ar fi un efect imediat.

Lucrurile sunt mai profunde. Copos încearcă să dovedească o dată în plus că el este indespensabil Rapidului și că nimeni în afara lui nu va investi acolo. Pe de altă parte, banii pe care, de fapt, i-ar pretinde nu sunt deloc de ignorat și posibilitățile de a-i recupera din ce în ce mai mici. Plus că îl apasă faptul că, de curând, a refuzat o ofertă serioasă din partea lui Porumboiu de a vinde Rapidul. Dar să le luăm pe rând.

24 DE MILIOANE DATORII ALE RAPIDULUI CĂTRE...COPOS

Leul acela simbolic rămâne în planul acesta. În realitate, cine ar vrea să intre în negocieri cu Copos trebuie să dispună de zeci de milioane de euro.

Un calcul la prima vedere indică faptul că ar fi vorba de cel puțin 50 de milioane. Jumătate din sumă este constituită de datorii pe care Rapid le are la...George Copos. Mai exact, ar fi vorba de 15 milioane, ceilalți nouă constituind dobânzi. Alte opt milioane constituie banii pe care teoretic ar trebui să îi încaseze Fathi Taher din perioada când a fost investitor în Giulești. Aproape 6 milioane sunt datoriile la bănci, iar restul de bani ar trebui investiți în perioada imediat următoare în salarii, datorii la stat, etc. Așadar, în spatele leului de care vorbește Copos din spatele tastelor calculatorului se ascund zeci de milioane de euro pe care el le vrea pentru a nu mai avea nicio treabă cu Rapid. Și nici atunci nu e sigur.

PORUMBOIU I-A OFERIT 20 DE MILIOANE DE EURO DE CURÂND

Modalitățile de a-și recupera cei 24 de milioane de euro sunt limitate. Ar fi putut veni bani foarte mulți din calificare / calificări în Liga Campionilor sau din vânzarea de jucători, dar Rapid e departe de forța care să îi aducă lui Copos banii aceștia. Patronul Rapidului se împarte între dorința de a controla totul pe viață în Giulești și nevoia de a-și recupera banii. Varianta ideală pentru el, aceea de a conduce pe banii altuia, nu prea se mai poate înfăptui.

Surse autorizate din anturajul Rapidului dezvăluie faptul că în această toamnă - iarnă, negocierile Copos - Porumboiu au fost foarte avansate. Finanțatorul Vasluiului a făcut o propunere fermă: 20 de milioane de euro și preluarea datoriilor. Plus solicitarea unor bilete la ordin, care nu ar fi utilizate în cazul în care Rapid nu ar pierde litigiile pe care le are încă la FIFA. Copos a refuzat întrucât ar fi dorit alte opt milioane care să stingă datoria către Taher. „Dacă nici atunci nu a vândut, e clar că nu o va face vreodată", spune un om care a lucrat foarte mult cu patronul de la Ana.

LUCESCU JUNIOR NU E ÎNGRIJORAT ȘI SE GÂNDEȘTE LA TITLU

Starea de incertitudine în care Copos a lăsat Rapidul în prag de Sărbători îi afectează pe jucătorii aflați deja în vacanță. Teoretic, reunirea lotului este prevăzută pentru 15 ianuarie, dar ar putea apărea complicații. „La ora aceasta, toți jucătorii sunt liberi". E o afirmație făcută de un personaj din anturajul clubului și se bazează pe faptul că fotbaliștii nu sunt plătiți de mai mult de o lună și că ar putea să își depună oricând memoriu. Răzvan Lucescu privește întreaga situație cu detașare: „Acum e vacanță, dar deja mă gândesc la perioada de pregătire și la bătălia pe care o vom da în retur pentru titlu. Nu comentez decizia lui George Copos de a se retrage. Indiferent de ce va fi, Rapid va merge mai departe". Liniștea pe care o arată în declarații antrenorul și jucătorii reprezentativi e dată de faptul că sunt obișnuiți cu astfel de gesturi din partea patronului.

PORUMBOIU A FOST IERI LA HOTELUL LUI GEORGE COPOS

Prin vocea lui Gigi Corsicanu, suporterii au o detașare ironică față de ultimul anunț făcut de patron: „Dacă într-adevăr nu mai are bani, timp și energie, să lase pe altcineva". Fanii merg pe ideea unei rutine păguboase în relația dintre cele două părți și se declară încântați de perspectiva ca un investitor „ca Porumboiu, de exemplu, să vină în Giulești". Interesant este că în cursul zile de ieri, finanțatorul vasluian chiar a fost în București și, coincidență, a fost văzut la hotelul Crowne Plaza, care după cum se știe îi aparține lui Copos: „Am fost pentru a mă întâlni cu cuscrii", și-a motivat Porumboiu prezența în zona unde prietenul și rivalul său are birourile.

George Copos a ales ieri să nu răspundă la telefon, astfel că, logic, nu a putut comenta afirmațiile și informațiile apărute în această pagină. ■

Părerea mea e că Rapidul face 50 de milioane de euro. Copos vinde echipa pentru că e strâmtorat. Are multe proprietăți, dar nu are lichidități. În plus, el e zgârcit, nu-i place să bage banii acolo unde îi pierde
Gigi Becali, patron Steaua

Cum e cu leul ăla? Dacă e atât, mă duc repede la el să nu-l ia altul. Nu cred că face așa ceva. E treaba lui, nu comentez
Rică Răducanu, fost jucător Rapid

Mă așteptam să facă gestul acesta înainte de meciul cu noi. Atunci poate exista și cumpărător. N-o să vândă niciodată Rapidul
Adrian Porumboiu, patron FC Vaslui

Această declarație de retragere este un flash al lui „Moș Zgârciun" pentru lipsa cadourilor pentru jucători și angajați
Jean Valvis, acționar minoritar

Eu cred că domnul Copos nu va vinde niciodată Rapidul, pentru că nu poate. Au mai fost încercări, cu Stache, cu Taher, cu Valvis, însă nu s-a concretizat nimic. El este dependent de Rapid
Nicolae Manea, antrenor Gloria Bistrița

La Rapid trăieşti în permanenţă cu o teamă. Azi e bine, dar dimineaţa când te trezeşti s-a schimbat totul
Dani Coman, portar Rapid

Pot să vă spun că Rapid nu are o datorie de 30 de milioane de euro, aşa cum s-a spus imediat după ce patronul a anunţat că vrea să vândă clubul. Avem o datorie către stat, dar aceşti bani au fost eşalonaţi conform legii. Cine este interesat poate verifica şi este aşteptat să vină la negocieri
Ioan Taban, preşedinte CA Rapid

Dacă aş avea bani, aş lua Rapidul şi aş face din ea cea mai bună echipă din România. Copos a mai anunţat de 15 ori că vinde Rapidul
Dumitru Dragomir, preşedinte LPF

„JOJO“ 6/14

E greu de contabilizat cu exactitate numărul total de tentative de retragere pe care le-a avut de-a lungul timpului Copos, zis „JoJo“. De paisprezece ori a spus-o public, în şase rânduri simulând paşi concreţi în sensul acesta. (Victor STOICESCU)

1994
În noiembrie 1994, George Copos a vrut pentru prima dată să plece de la Rapid. În acel moment, actualul patron din Giuleşti era doar sponsor principal.

1995
După ce a pierdut finala de Cupă cu Petrolul Ploieşti, George Copos a fost dezamăgit şi se gândea iar să se retragă din fotbal.

2006
Jean Valvis, om de afaceri de origine elveţiană, a vrut să devină acţionar majoritar la Rapid, dar a primit doar statutul de acţionar minoritar, cu 0,03 la sută din acţiuni.

2008
Fathi Taher a încheiat un contract de vânzare-cumpărare cu George Copos pentru preluarea a 60 la sută din acţiunile clubului Rapid. Taher a investit opt milioane de euro în vara lui 2008, iar în noiembrie 2008 s-a retras şi nici până astăzi nu a primit banii cu care a ajutat Rapidul.

2009
George Copos s-a hotărât să transforme Rapidul după modelul spaniol şi fanii giuleşteni să devină socios, adică acţionari. Dar totul a fost doar o manevră prin care a vrut să domolească furia suporterilor, care erau supăraţi că nu se mai fac investiţii la club.

2010
Lutz Stache a anunţat că este dispus să investească în fotbalul românesc şi vrea să cumpere Rapidul de la George Copos. După ce a comandat un audit financiar care l-a costat 50.000 de euro, omul de afaceri german a renunţat la ideea de a deveni acţionar majoritar în Giuleşti.

Dânsul ştie cel mai bine ce trebuie să facă. Sper să rămână, iubeşte prea mult această echipă ca să se despartă de ea
Ovidiu Herea, mijlocaş Rapid

PAROLA LUI ZOTTA: „NE VEDEM DUPĂ MECI!“

ProSport a aflat cum au decurs convorbirile dintre Constantin Zotta, directorul executiv al Rapidului, şi câţiva dintre jucătorii vasluieni, înaintea meciului direct dintre cele două echipe. După ce le promitea fotbaliştilor de la FC Vaslui transferuri la Rapid sau în Rusia, Zotta încheia de fiecare dată cu vorbele: „Ne vedem după meci!“. De asemenea în zilele premergătoare meciului Vaslui - Rapid, au existat mai multe convorbiri între Constantin Zotta, Pavlovic şi impresarul acestuia, un anume Rasic.

PUBLICITATE

Orange Travel

călătoriile se schimbă cu Orange

activează opţiunea Permis de vacanţă
şi îţi oferim în roaming:

- 15 minute să suni şi să primeşti apeluri
- 1 MB pentru internet pe mobil
- 15 SMS-uri

totul cu 5,21 €/lună

bonus
5 minute
+ 5 SMS
până la
31 ianuarie

apelează gratuit *100# pentru activare

today changes with orange™

NEÎNȚELEGERE

GIGI TREBUIE SĂ ALEAGĂ ÎNTRE TONY SAU OGĂRARU

Gigi Becali îl anunțase zilele trecute ca și transferat pe Ovidiu Dănănae. Numai că fundașul dreapta nu a semnat până acum contractul, deoarece nu e de acord ca înțelegerea să se întindă numai pe șase luni. În aceste condiții, steliștii s-au orientat către alți jucători, unul dintre ei fiind Tony de la Vitoria Guimaraes, dar și **George Ogăraru (foto)**. **(Florin MARIAN)**

PLECARE

LATO, CONFIRMAT DE FRANCEZI

Transferul lui Latovlevici la Saint Etienne este din ce în ce mai aproape de realitate. L'Equipe notează că între oficialii „verzilor" și Gigi Becali s-au concretizat negocierile, trecerea fiind făcută pentru 750.000 de euro. Singura necunoscută a afacerii este durata contractului lui Lato, presa din Hexagon speculând că este vorba despre doi sau trei ani. „M-aș bucura foarte mult să vină și Latovlevici, este un jucător foarte bun", a mărturisit Bănel Nicoliță, cel mai în formă jucător de la Saint Etienne. **(Cristian SCUTARIU)**

SFAT

BĂNEL: „CHIPCIU SĂ FIE ATENT CU VIAȚA PRIVATĂ!"

La nici 48 de ore după ce și-a pus semnătura pe contractul cu Steaua, Alexandru Chipciu a strâns deja o mulțime de sfaturi legate de viața în Capitală. Ultimul este venit de la **Bănel Nicoliță (foto)**, fotbalist recunoscut pentru viața extrasportivă ordonată. „Pe Chipciu îl cunosc de la Brăila, este un jucător foarte bun. Îi recomand să fie atent cu ce face în viața lui privată, eu știu că este un băiat foarte cuminte și serios", a spus Bănel. **(Cristian SCUTARIU)**

AMICI

CUM ÎL AJUTĂ BECALI PE WALTER

Gabriel Machado nici nu a apucat să fie prezentat oficial la Steaua, că Gigi Becali i-a și trimis primele „săgeți". Omul cu banii de la Steaua a comentat în stilul caracteristic venirea brazilianului, lăsând impresia că nu își pune baza în atacant. „Pe Machado l-am luat că m-a rugat Walter, se certase cu galeria la Cluj. Îl ajut pe Walter acum, poate voi avea și eu nevoie vreodată de el. În plus, pun mai multă presiune pe atacanții mei", a spus Becali la GSP TV.

ÎI ȚINE ÎN PRIZĂ!

Ilie Stan le-a dat jucătorilor fișe cu programul de pregătire pe care trebuie să îl urmeze până la reunire

Cristian VOINEA
cristian.voinea@prosport.ro

Antrenorii Stelei nu vor să mai aibă și în retur aceleași probleme de lot cu care s-au confruntat în prima jumătate a clasamentului. Din acest motiv, antrenorii și preparatorul fizic au conceput un program stric de pregătire, pe care fotbaliștii trebuie să îl urmeze și în vacanța de iarnă.

Pe lista primită de fiecare fotbalist în parte după partida cu Voința Sibiu se află, pe lângă programul standard de pregătire, și câteva indicații personalizate. Astfel, fiecare dintre ei este obligat să facă, zilnic, o oră de exerciții fizice la sala de forță. Apoi, steliștii au program de piscină, urmând ca spre finalul zilei să execute câteva reprize de alergare ușoară, de întreținere a tonusului muscular.

9 ianuarie 2012 e data la care steliștii trebuie să se prezinte la reunirea echipei Steaua

FLORIN COSTEA ȘI PREPE, ATENȚIE SPECIALĂ

Pe lângă exercițiile „prescrise" tuturor, fotbaliștii accidentați sunt nevoiți să lucreze suplimentar. Florin Costea, spre exemplu, a primit instrucțiuni să lucreze la masa musculară a picioarelor, iar Prepeliță trebuie să se concentreze pe recuperarea genunchiului drept, accidentat în partida cu Ceahlăul. În această categorie mai intră Gardoș, Gabi Matei, Răduț sau Tatu, toți fiind încă nerecuperați complet. ■

„FRATELE" LUI PATO

ALEXANDRE PATO
(AC Milan)
Data nașterii: 2.09.1989
Locul nașterii: Pato Branco (Brazilia)
Poziție: Atacant
Înălțime: 1.79 metri
A mai jucat la: Internacional

MINGICAR *La fel ca și milanezul (foto medalion), Machado își driblează ușor adversarii*

Gabriel Machado vine la „roș-albaștri" pentru a-și face un nume în fotbalul mare. Visul său este să joace alături de prietenul Alexandre Pato

Cristian SCUTARIU
cristian.scutariu@prosport.ro

Atacantul de 22 de ani pe care Steaua l-a împrumutat de la „U" Cluj, Gabriel Machado, este un brazilian tipic. Îi place samba, știe să danseze, iar înainte de a învăța primele mișcări din șold stăpânea la perfecție mișcările din gleznă. La fotbal pe nisip, în Porto Alegre. În cele ce urmează, ProSport vă face cunoștință cu ultimul jucător transferat de Steaua, despre care fanii „roș-albaștrii" nu cunosc foarte multe amănunte.

Gabriel Machado se laudă cu o prietenie veche cu starul lui AC Milan, Alexandre Pato, ambii fiind născuți pe 2 septembrie 1989. „Mi-ar plăcea să am șansa să joc în Serie A, la AC Milan, alături de prietenul meu Pato. Am mai evoluat împreună în Brazilia, când aveam 15 ani", spunea atacantul brazilian pentru ProSport la momentul venirii sale în România. Între timp a apucat să evolueze în 37 de partide pentru „șepcile roșii", marcând și șapte goluri.

De cealaltă parte a Europei, amicul Alexandre Rodrigues da Silva, sau Pato, a avut mai mult noroc. Transferul la AC Milan i-a adus faima la nivel internațional, precum și o relație cu una dintre cele mai bogate femei din Italia, Barbara Berlusconi.

Gabriel Machado a sosit pentru prima dată în Europa la Grasshopper Zürich, în 2008. Prietenul Pato juca deja de un an la Milan, tentația „Bătrânului Continent" și a banilor de aici fiind prea mare.

MAI CUMINTE, DAR FĂRĂ NOROC

Spre deosebire de Pato, Machado a ales viața liniștită. Elveția l-a ținut departe de prostii, iar în loc de relații pasagere a ales să se însoare și să facă un copil. Totuși, pe plan fotbalistic a avut neșansă. La Grasshopper nu a prins decât finaluri de meci, transferul la „U" Cluj venind ca o gură de aer. „Am nevoie de meciuri, doar așa pot ajunge la Milan". ■

E STELIST DE MIC!

Dacă Alexandru Chipciu nu a vrut să recunoască faptul că ține cu Steaua încă din copilărie, Machado face notă discordantă. Atacantul împrumutat până în vară a declarat pentru ProSport, în momentul venirii sale la „U" Cluj, că își dorește să ajungă la „roș-albaștri". „Îmi propun să joc câțiva ani în alb-negru, însă nu aș refuza o eventuală ofertă din Liga I. Favorita mea este Steaua!".

GABRIEL MACHADO
(Steaua)
Data nașterii: 2.09.1989
Locul nașterii: Porto Alegre (Brazilia)
Poziție: Atacant
Înălțime: 1.84 metri
A mai jucat la: Juventude, Grasshopper, Nyon și „U" Cluj

ISTORIE / CEL SUPRANUMIT „FIARA" ERA PROMIS ÎN 1983 LUI DINAMO, DAR A AJUNS ÎN GHENCEA

E CHIPCIU NOUL LĂCĂTUŞ?

Ca şi legendarul jucător, „Perla de sub Tâmpa" a venit la Steaua de la FC Braşov şi impresionează prin aceleaşi calităţi: tehnică şi viteză

SCANDAL
Argăseală a mers ieri la LPF să înregistreze contractul lui Chipciu, dar a fost refuzat. „E mâna celor de la Dinamo. Cei de la LPF ne-au spus să venim pe 27 decembrie", a acuzat Becali, care crede că Nicolae Badea se va agăţa de procentele pe care le deţine Aripi Piteşti pentru a împiedica transferul.

Foto: Alexandru HOJDA

ROCADĂ
Chipciu ar putea lua la Steaua tricoul cu numărul 7 dacă Florin Costea va pleca

51
de partide
a bifat Alex Chipciu pentru FC Braşov, echipă pentru care a marcat nouă goluri

Cristian SCUTARIU
cristian.scutariu@prosport.ro

„Mă onorează comparaţia cu o asemenea legendă a Stelei, dar eu momentan sunt departe de ceea ce a făcut Lăcătuş pentru echipa asta", a declarat Alexandru Chipciu în momentul semnării contractului cu „roş-albaştrii". Totuşi, traiectoria fotbalistică, dar şi calităţile prin care s-a remarcat, îl recomandă să fie urmaşul „Fiarei".

Extremă dreapta este postul pe care va evolua Chipciu în echipa condusă de Ilie Stan. La fel ca Marius Lăcătuş, fotbalistul de 22 de ani s-a remarcat la FC Braşov prin agresivitatea din joc, precum şi prin pătrunderile tăioase în careu. În plus faţă de Lăcătuş, Chipciu poate juca la fel de bine şi pe partea stângă, fiind o soluţie pentru antrenorul Stelei în cazul în care se doreşte trecerea lui Cristi Tănase în centru. Şumudică spunea zilele trecute despre elevul său că se poate impune la Steaua pentru că e şi nesimţit. Iar Lăcătuş avea în tinereţe şi acest „ingredient".

AMBII AU FOST APROAPE DE DINAMO

Pe lângă echipa de la care au plecat, pe Lăcătuş şi Chipciu îi mai leagă ceva. Amândoi au fost foarte aproape de a ajunge la rivala de moarte a Stelei. „Fiara" a fost pe cale să semneze cu „roş-albii", însă într-un amical al Braşovului cu Dinamo, din 1983, a înjurat un general care i-a reproşat că intra dur la adversari. De cealaltă parte, Chipciu s-a apropiat de „Ştefan cel Mare" prin prisma faptului că Nicolae Badea a avut sub control 50% din fotbalist, datorită implicării finanţatorului în conducerea lui Sporting Piteşti. Aşa cum a mărturisit în ProSport, Chipciu a avut o ofertă concretă de la Dinamo în momentul plecării lui Torje la Udinese, dar conducerile cluburilor nu s-au înţeles. ■

45
de meciuri
a jucat Lăcătuş pentru FC Braşov înainte să plece la Steaua, reuşind să marcheze 5 goluri

357
de partide
a evoluat Lăcătuş în tricoul roş-albaştrilor, echipă pentru care a înscris de 98 de ori

Nici Lăcătuş n-a fost cum e Chipciu, ăsta o să fie mai tare decât el! Are o forţă năucitoare, are şi viteză
Gigi Becali, patron Steaua

Foto: Bogdan IORDACHE

GIGI ÎL VREA, ILIE STAN BA

Spadacio s-a despărţit ieri de PAOK şi i-a anunţat pe ziariştii greci că se va întoarce în România

Florin MARIAN
florin.marian@prosport.ro

Juliano Spadacio (foto) le-a fost propus steliştilor după ce ieri şi-a reziliat contractul cu PAOK Salonic. Înainte de a pleca în vacanţă în Brazilia, fotbalistul le-a spus jurnaliştilor greci că va juca din nou în România, dar nu la Rapid. „Mă vrea Becali de la Steaua", li s-a confensat el.

Fostul golgheter, căpitan şi cel mai bun pasator al Rapidului, Juliano Spadacio e în discuţii cu Steaua. Ieri, el şi-a reziliat înţelegerea cu PAOK Salonic şi a plecat în Brazilia. Înainte de a părăsi echipa, sud-americanul s-a destăinuit jurnaliştilor greci cărora le-a spus că se va întoarce în România unde e dorit de Gigi Becali. Colegii eleni care scriu zilnic despre ceea ce se întâmplă la PAOK susţin că Spadacio nu a jucat la această echipă, deoarece antrenorul Ladislau Bölöni nu a fost mulţumit de pregătirea brazilianului. Acestuia i s-a întocmit un program special care să-l readucă la forma care îl făcuse consacrat la Rapid, dar până la urmă sud-americanul nu a reuşit să treacă testul impus de tehnician.

Oficialii stelişti s-au interesat la Costin Lazăr despre motivele pentru care Spadacio nu a jucat la PAOK

NU E DORIT DE STAN DIN CAUZA CARACTERULUI

Spadacio le-a mai spus jurnaliştilor eleni că pur şi simplu nu a reuşit să se adapteze vieţii din Grecia. „Noi ştim că Gigi Becali îl vrea la Steaua, dar se opune antrenorul Ilie Stan", ne-au mai spus ziariştii greci. ProSport a verificat această informaţie şi, într-adevăr, stafful tehnic nu doreşte cooptarea lui Spadacio pentru că „are caracter dubios şi ar putea afecta negativ vestiarul". ■

PUBLICITATE

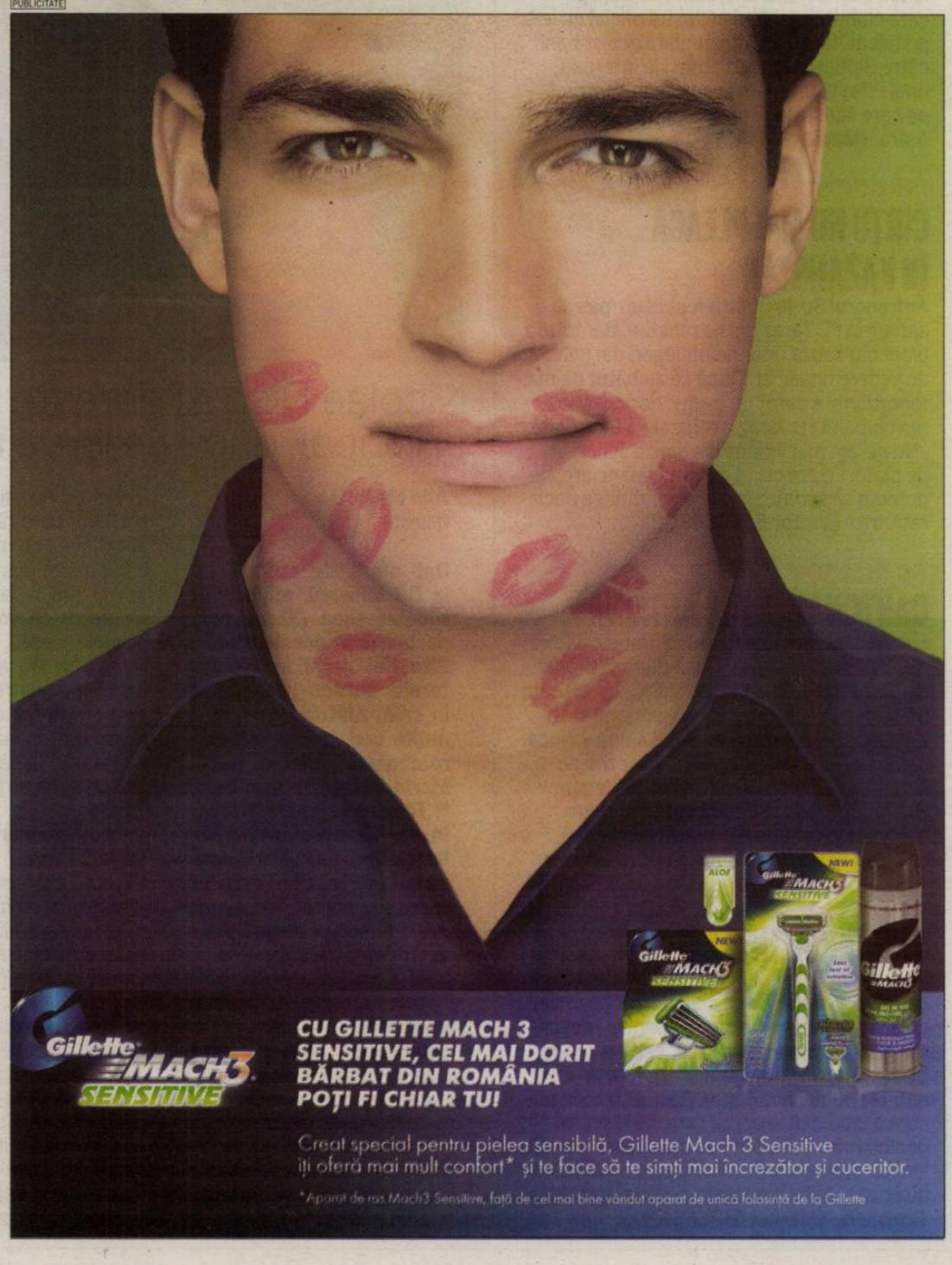

GAZ METAN

BRATU, PE PICIOR DE PLECARE

Adus iarna trecută liber de contract la Mediaş, atacantul **Florin Bratu (foto, 32 de ani)** a bifat numai opt partide în 2011, dintre care doar trei în acest sezon, lipsind din cauza mai multor accidentări. Conducătorii vor să îi rezilieze acestuia înţelegerea în iarnă. Bratu mai are un an şi jumătate de contract cu Gaz Metan, de unde câştigă 7.000 de euro lunar. Atacantul a marcat doar un gol la Mediaş. **(Daniel LUP)**

SCANDAL

PINTILII, CHEMAT LA TRIBUNAL!

Mijlocaşul Pandurilor, Mihai Pintilii, a fost citat pentru data de 18 ianuarie ca martor în procesul dintre Astra şi fostul preşedinte Marcel Iancu. Clubul Astra îi solicită lui Iancu daune materiale, sume de bani pe care clubul consideră că fostul oficial nu le-a justificat. Iancu a motivat plata acelor bani către Pintilii, care juca atunci la Internaţional Piteşti, drept un avans la un contract pe care acesta ar fi urmat să-l semneze cu Astra. **(Marian DIMA)**

PROBLEME

CÎRŢU NU MAI PLEACĂ ÎN KAZAHSTAN

Antrenorul Sorin Cîrţu a fost la un pas să ajungă la FC Taraz din Kazahstan, dar totul a picat din cauza unor neînţelegeri din punct de vedere financiar. După ce au bătut palma, tehnicianul a cerut un avans, dar conducerea clubului FC Taraz a refuzat să facă plata. „Nu ne-am mai înţeles din cauza schemei de plată. Eu am cerut garanţii financiare, nu puteam să semnez în orice condiţii", a declarat Cîrţu. **(Victor STOICESCU)**

FC BRAŞOV

CANTONAMENT ÎN ANTALYA

Echipa antrenată de Marius Şumudică se va reuni pe 9 ianuarie, iar după două săptămâni de pregătire la Braşov, „stegarii" vor efectua un stagiu în Antalya între 26 ianuarie şi 15 februarie. Aici, echipa de sub Tâmpa va juca şapte partide amicale, dintre care trei au fost deja stabilite: 30 ianuarie – Belchatow (Polonia), 2 februarie – Sigma Olomouc (Cehia) şi 8 februarie – Slovacko (Cehia). **(Mircea DOMINTE)**

PETROLUL

VINE IANCU INVESTITOR?

Managerul Petrolului, Valeriu Răchită, a anunţat la Alpha TV că s-au purtat negocieri cu diverşi oameni de afaceri pentru preluarea grupării ploieştene şi că, cel mai probabil în primele zile ale noului an, va fi anunţat numele noului finanţator. Răchită a recunoscut că unul dintre cei cu care s-a discutat posibilitatea preluării Petrolului este Marian Iancu, iar negocierile dintre cele două părţi au vizat şi achiziţionarea unor jucători de la Timişoara. **(Marius GÎRLAŞIU)**

ISTORIE *Ultimul meci mare făcut de Dică a fost în finala Cupei din acest an (2-1), când a contribuit la succesul Stelei în faţa rivalei Dinamo*

Foto: Dan TĂUŢAN

DICĂ: „VOI ANTRENA STEAUA!"

Foto: Vlad CONSTANTINESCU

135 **de meciuri** a strâns „Dicanio" ca jucător pentru Steaua în 2004-2008 şi 2011

58 **de goluri** a marcat Dică pentru echipa din Ghencea în toate competiţiile

32 **de selecţii** are Nicolae Dică în echipa naţională a României, pentru care a marcat nouă goluri

2 **Cupe ale României** a câştigat Dică, una cu CFR (2010) şi una cu Steaua (2011)

Nicolae Dică îşi doreşte să revină în Ghencea, în calitate de antrenor principal, după ce îşi va încheia cariera de jucător

Alin MARCU
(Piteşti)

Dat afară de curând de la CS Mioveni, mijlocaşul Nicolae Dică (31 de ani) participă în aceste zile în Piteştiul natal la un puternic turneu de fotbal în sală. Alături de el, mai multe vedete din fotbalul românesc, precum Petre Marin, Mărgăritescu, Cristi Tănase şi Mihai Costea. În pragul sărbătorilor de iarnă, Dică priveşte înapoi cu nostalgie la anii care au trecut peste el, iar acum are un nou ţel: să antreneze într-o zi Steaua.

Nicolae, unde îţi petreci sărbătorile?

De Crăciun sunt cu familia acasă, la Piteşti, iar de Revelion mergem la munte, la Bran, alături de mai mulţi prieteni.

2011 nu s-a încheiat prea bine... Ce s-a întâmplat la CS Mioveni?

Nici eu nu ştiu ce s-a întâmplat. Îmi pare rău că nu am realizat ceea ce mi-am propus eu când m-am dus acolo şi anume să nu fim la retrogradare. Ne gândeam că vom fi undeva în primele zece... Dar şi desele schimbări de antrenori nu au fost bune pentru echipă. E foarte greu atunci când ai 12-13 jucători noi, dar să mai şi schimbi antrenorul la câteva etape.... Îţi trebuie timp să faci o echipă.

A fost un pas înapoi transferul la Mioveni?

A fost ca o provocare pentru mine. A contat foarte mult că veneam acasă, alături de familie, soţia a născut al doilea copil şi era foarte important să fiu aici.

A ADUS BANI PENTRU REFACEREA VESTIARELOR!

Regreţi că te-ai dus acolo?

Nu pot să zic că regret, dar sunt dezamăgit de felul cum s-au comportat unele persoane, ţinând cont că eu nu câştigasem niciun ban de acolo... Mai mult, am pus bani din buzunarele mele să facem vestiarele, să le modernizăm.

3 **titluri** are Dică în palmares: două cu Steaua (2004-2005 şi 2005-2006) şi unul cu CFR (2009-2010)

8 **echipe** l-au avut pe Dică în lot până acum: Dacia Piteşti, FC Argeş, Steaua, Catania, Iraklis Salonic, CFR Cluj, Manisaspor şi CS Mioveni

Ce ai de gând să faci în continuare?

Încerc să-mi găsesc echipă. Mai vreau să joc doi-trei ani, iar apoi să mă apuc de antrenorat.

Dacă ar fi să dai timpul înapoi, ce decizie din viaţă regreţi?

Momentul în care am mers la Catania! Aş alege altceva acum sau aş rămâne la Steaua... Am avut şi alte oferte la acea vreme.

„ILIE STAN SĂ RĂMÂNĂ LA STEAUA!"

Care a fost cel mai bun antrenor cu care ai lucrat?

Olăroiu. Îmi plăcea cum făcea antrenamentele, cum pregătea meciurile. Asta nu înseamnă că ceilalţi antrenori nu au fost buni. De la toţi am învăţat câte ceva. Dar Olăroiu a fost mai special, pentru că am avut şi cele mai bune realizări ca fotbalist cu el.

Ţi-ar dori să mai joci pentru Steaua?

Aş fi nebun să zic că nu! Dar nu se mai poate...

Dar să o antrenezi?

Cu siguranţă! Este ţelul meu numărul unu pe viitor. Într-o zi voi antrena Steaua.

Ce crezi că ar trebui să facă Steaua în această iarnă pentru a avea succes în primăvara europeană şi în campionat?

Să nu facă mai mult de două-patru transferuri şi să aducă doar jucători de care are nevoie. Şi să rămână Ilie Stan antrenor!

> După ce termin cariera de fotbalist, mi-aş dori să încep cariera de antrenor la FC Argeş
> **Nicolae Dică**

LISTA NEAGRĂ

Dinamo vrea să obțină un milion de euro din vânzarea a trei jucători în această iarnă: Zie Diabate, Bogdan Pătrașcu și Liviu Ganea

Liviu Ganea nu a jucat ca titular în niciun meci din acest sezon la echipa lui Ciobotariu

CIFRELE CELOR TREI ÎN ACEST SEZON LIGA I

Jucător	Meciuri	Minute	Goluri
Zie Diabate	17	1.467	0
Bogdan Pătrașcu	9	351	0
Liviu Ganea	9	207	1

Nicu BĂDESCU
nicu.badescu@prosport.ro

Mircea DOMINTE
mircea.dominte@prosport.ro

Dinamo și-a făcut deja calculele și a nominalizat jucătorii pe care-i consideră dispensabili în această iarnă. Deși se vorbea de transferurile lui Alexe la Lazio sau al lui Niculae în China, „câinii" îi scot pe tarabă pe Zie Diabate (22 de ani), Bogdan Pătrașcu (32 de ani) și Liviu Ganea (23 de ani).

Ciobotariu pune mare preț pe omogenitate și tocmai de aceea, la analiza lotului pe care a făcut-o împreună cu acționariatul nu a cerut foarte multe transferuri. La fel, antrenorul a solicitat șefilor ca nucleul de bază să rămână intact, astfel că numărul jucătorilor disponibili pentru vânzare este unul restrâns.

În aceste condiții, pe lista de transferuri au apărut Diabate, Pătrașcu și Ganea. Africanul a fost titular în cea mai mare parte a turului, dar el a fost mai degrabă o soluție de conjunctură în condițiile în care Pulhac, cel pe care Ciobotariu îl vedea titular pe stânga, a fost accidentat.

Apoi, Pătrașcu este abia a treia soluție pentru postul de mijlocaș defensiv, după Kone și Dorel Stoica, iar conducerea dinamovistă a decis că în locul acestuia poate fi adus un jucător mai tânăr, de perspectivă.

GANEA NU SE ÎNȚELEGE CU ȘEFII

Liviu Ganea pătimește în continuare din cauza discuțiilor privitoare la prelungirea contractului. Atacantul va intra în ianuarie în ultimele șase luni ale angajamentului pe care-l are cu roș-albii, iar condițiile cerute pentru a prelungi înțelegerea cu Dinamo sunt considerate inacceptabile de acționari. Tocmai de aceea șefii vor să valorifice orice situație și de aceea intenționează să-l vândă pe Ganea în această iarnă.

De pe urma celor trei, „câinii" speră să obțină cel puțin un milion de euro, bani pe care ulterior intenționează să-i redirecționeze către bugetul de achiziții. Ciobotariu cere un fundaș lateral, un mijlocaș central și un mijlocaș lateral.

DINAMO

e campioană de toamnă

Loc	Echipa	M	V	E	Î	Gol.	Pct.	Ad
★ 1	Dinamo	18	12	4	2	32-10	40	+16
★ 2	CFR Cluj	18	12	3	3	37-14	39	+12
● 3	Rapid	18	11	4	3	30-17	37	+13
● 4	Steaua	18	9	5	4	24-14	32	+2
5	Oțelul Galați	18	9	4	5	17-14	31	+4
6	Pandurii Tg. Jiu	18	8	6	4	29-18	30	0
7	FC Vaslui	18	9	3	6	28-17	30	+3
8	„U" Cluj	18	7	7	4	24-18	28	+1
9	Astra Ploiești	18	6	7	5	17-17	25	-5
10	Ceahlăul	18	5	7	6	16-23	22	-2
11	Gaz Metan	18	6	3	9	26-31	21	-9
12	FC Brașov	18	5	5	8	18-17	20	-4
13	Petrolul	18	4	6	8	15-21	18	-6
14	Voința Sibiu	18	4	5	9	12-22	17	-10
▼ 15	Târgu Mureș	18	3	7	8	17-25	16	-14
▼ 16	Sportul Stud.	18	2	8	8	17-31	14	-16
▼ 17	Chiajna	18	2	5	11	12-32	11	-13
▼ 18	CS Mioveni	18	2	3	13	12-42	9	-18

Legendă: ★ Campioana merge în turul trei preliminar al LC pentru campioane ★ Vicecampioana merge în turul trei preliminar al LC pentru non-campioane ● Europa League, plus câștigătoarea Cupei ▼ retrogradare

ETAPA A XIX-A
24-26 FEBRUARIE 2012

Voința Sibiu	-	Astra
CS Mioveni	-	Steaua
Rapid	-	„U" Cluj
Petrolul	-	FC Vaslui
Ceahlăul	-	Sportul
Chiajna	-	Oțelul
FC Brașov	-	Pandurii
Dinamo	-	Gaz Metan
CFR Cluj	-	Tg. Mureș

GOLGHETERI

14 GOLURI
M. NICULAE (Dinamo)

13 GOLURI
WESLEY (Vaslui)

PUBLICITATE

20
de goluri
a marcat Marius Niculae pentru Dinamo în sezonul 2000-2001, cel mai prolific din cariera sa

12
reuşite
a avut "Săgeată" în stagiunea 2008-2009, la revenirea la Dinamo

14 „SĂGEȚI" PENTRU TITLU

Marius Niculae este cel mai bun marcator al Ligii I, în sezonul de toamnă, din ultimii 12 ani

Mircea DOMINTE
mircea.dominte@prosport.ro

Nicu BĂDESCU
nicu.badescu@prosport.ro

Dinamo a terminat turul pe primul loc, iar Marius Niculae, golgheterul echipei şi al campionatului, a stabilit un record pentru ultimii 12 ani: a punctat de 14 ori în primele 18 etape. Un număr mai mare de goluri, în acelaşi interval, mai reuşise Mutu (foto mic), în 1999, tot pentru Dinamo: 18!

În sezonul trecut, Dinamo a încercat să-l vândă pe Marius Niculae, în special din cauza salariului mare pe care acesta îl avea. Astfel, în retur a fost împrumutat în Grecia, la Kavala, echipă care avea şi opţiune de cumpărare. Deşi "Săgeată" a jucat bine, elenii au fost retrogradaţi din cauza unor nereguli financiare, iar atacantul s-a întors la Dinamo. Chiar dacă în ultimele două sezoane Niculae nu a marcat foarte mult, în prima jumătate a acestui campionat s-a revanşat din plin, înscriind de 14 ori!

ÎNCĂ UN SEMN PENTRU TITLU

Cifra este una cu adevărat impresionantă, dacă ne gândim că au trecut 12 ani de la ultima dată când un jucător a terminat sezonul de toamnă cu cel puţin 14 goluri marcate. Se întâmpla în 1999, când Mutu puncta de 18 ori, culmea, tot pentru Dinamo. Atacantul de 20 de ani pe-atunci, a plecat apoi imediat la Inter Milano, dar golurile sale i-au ajutat foarte mult pe alb-roşii, care la finalul sezonului 1999-2000, deveneau campioni pentru prima dată după opt sezoane.

28
de goluri
a marcat pentru UTA Ladislau Bonyhadi, în sezonul de toamnă al ediţiei 1947-1948, record absolut în fotbalul românesc

CEI MAI BUNI MARCATORI AI LUI DINAMO DUPĂ 18 ETAPE

1	Dudu Georgescu	22 goluri (1975/1976 şi 1976/1977)
2	Dorin Mateuţ	20 goluri (1988/1989)
3	Rodion Cămătaru	18 goluri (1986/1987)
	Adrian Mutu	18 goluri (1999/2000)

Statistică: Răzvan Toma

„UN 201 NEREUȘ PLEC ÎN CHINA"

Ioan Andone a recunoscut eşecul de la Dinamo şi a dezvăluit că este foarte aproape să ajungă într-un campionat complet necunoscut, dar unde se va bate la titlu

Roxana CIUHULESCU
roxana.ciuhulescu@protv.ro

Echipa PRO TV i-a făcut zilele trecute o surpriză lui Ioan Andone, care a întâmpinat surprins, dar bucuros, vizita noastră. Antrenorul a fost colindat, a primit un şirag de cârnaţi, dar şi o căprită pe care a adoptat-o imediat. La final, a acordat un interviu în care a analizat propriul său an 2011, dar a şi dezvăluit ce planuri are pentru 2012.

Să ştiţi că o cheamă Rapid! Şi ştiţi cum se spune: "Pune mâna pe Vasilică, şi-o să iei echipă mică!" Merge sintagma? Aveţi oferte?
Am stat deja şase luni pe tuşă şi mi-e greu să rămân aşa, neimplicat. Iar acum voi fi şi sincer cu voi, mai ales că vine Crăciunul şi chiar ar fi urât să mint. Am primit trei oferte: din China, SUA şi Qatar, iar prima dintre ele este cea mai avansată şi cel mai probabil se va concretiza în curând. Vreau să încerc o experienţă nouă!

NU MAI VREA ÎN LIGA I

Să ştiţi că acești cozonaci sunt de la domnul Copos, care vă urează Sărbători Fericite! Nu a uitat că atunci când antrenaţi Rapidul aţi bătut-o pe Steaua cu 5-1!
Mulţumesc, mulţumesc!

Şi mai aveţi aici şi nişte cârnaţi buni, olteneşti!
(Văzut cu cârnaţii puşi după gât, Andone începe să râdă cu poftă) Mulţumesc încă o dată!

Dar asta nu este tot, domnule Andone. Mai avem o surpriză! *(Bodo, de la Proconsul începe să cânte: „O, ce veste minunată!")*
Să fim sănătoşi şi să avem un an mai bun! Vaaai, dar ce surpriză! *(exclamă tehnicianul, mai ales atunci când vede şi capra, pe care o trage pe terasă)* Hai sus, aşa! Bravo!

Este exclus să preluaţi o echipă românească?
Da, clar! Nu mai vreau să fiu implicat în campionatul românesc. De exemplu, în China, dacă eşti la o echipă care trage la titlu, precum este cea care m-a ofertat, păi se investeşte!

Regretaţi ceva din 2011?
Normal! Am terminat pe locul şase cu Dinamo, am pierdut finala Cupei României. Îl consider un an nereuşit, mai ales că în a doua jumătate am şi stat pe "bară", dar gata!

Dar cu şefii de la Dinamo mai ţineţi legătura?
Cum să nu?! Vorbesc şi cu domnul Badea, iar Cristi Borcea chiar m-a sunat zilele trecute, ca să mă întrebe ce fac! Nu am absolut nimic cu ei, fiindcă eu chiar puteam să rămân la Dinamo, dar luând în considerare rezultatele avute, am considerat că este mai bine să plec de la echipă.

Cuminte aţi fost anul ăsta?
Foarte cuminte! În ultimele şase luni nu am făcut nicio prostie!

Sărbătorile cum şi cu cine le petreceţi?
De Crăciun ne strângem acasă, la Hunedoara. Mai petrec şi eu puţin timp cu tata, care are 83 de ani. De Revelion în schimb, voi petrece în Braşov.

Se spune că în noaptea dintre ani trebuie să vă puneţi o dorinţă, să purtaţi ceva roşu şi un purcel, ca să aducă bani!
Păi am trei purcei vietnamezi la ferma din Hunedoara (râde). I-am primit cadou ca să-i tai, dar sunt foarte frumoşi şi mi-a fost milă de ei. De Revelion, normal

Dorinel Munteanu a reuşit o performanţă uriaşă când a câştigat campionatul alături de Oţelul Galaţi
Ioan Andone

1 IT!

INTERVIU / „FĂCOSUL" A FOST LUAT LA ÎNTREBĂRI DE PREZENTATOAREA PROMOTOR, ROXANA CIUHULESCU

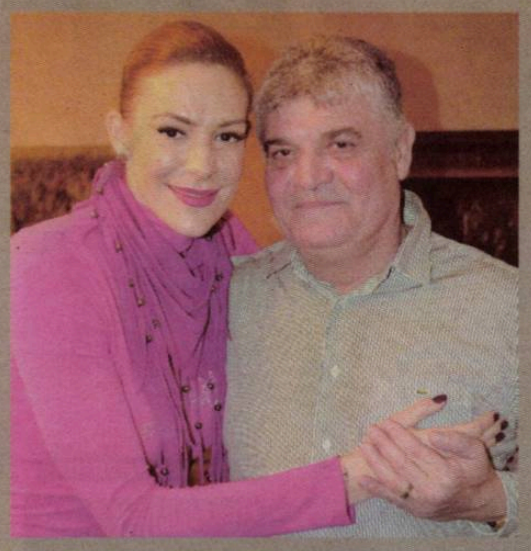

că îți propui tot timpul ceva măreț, dar pe măsură ce trec anii dorești în primul rând sănătate.

SECRETUL RELAȚIEI CU SOȚIA

Sunteți căsătorit de mai bine de 20 de ani. Care este secretul dumneavoastră?

Da, eu și soția mea avem împreună 27 de ani de căsnicie. Probabil că unul dintre secrete e și faptul că suntem amândoi zodii de apă *(râde)*. Simona e scorpion, iar eu pește și ne înțelegem, chiar dacă uneori eu sunt mai greu de acceptat *(râde)*. Ne-am înțeles de la început, fiindcă a fost dragoste la prima vedere și ne-am și căsătorit la scurt timp după ce ne-am cunoscut. Este greu să descriu în cuvinte dragostea noastră. E acel gen de iubire care ține indiferent de obstacole.

Cum ați rezistat tentațiilor din tinerețe?

Nici nu era prea greu. Pe vremea noastră erau două baruri, unde mergeam după meciuri, dar nu stăteam până târziu. Nici nu puteam, fiindcă nu aveam nocturnă, iar meciurile se terminau la cinci. Apoi, te duceai la bar, până la miezul nopții după care plecai acasă, să te culci.

Pițipoance erau pe vremea când jucați dumneavoastră?

Nu! Nici vorbă de așa ceva!

O iubiți pe doamna Simona precum în prima zi?

Da, da! Cred că dragostea este și mai puternică acum, fiindcă în trecut, de multe ori ne vedeam foarte rar. Eu eram plecat în cantonamente, în străinătate, la meciuri și tot așa. Trebuia să lase de la ea, să aștepte, să treacă timpul, dar apoi totul revine la normal. Când există dragoste adevărată treci peste lucruri de genul acesta.

> Cristi Săpunaru merită să fie fotbalistul anului, fiindcă a câștigat tot ce se putea cu Porto. Eu l-am cunoscut la Rapid și vă spun că e un băiat foarte sufletist!
> **Ioan Andone**

LAUREAȚII ANULUI, ÎN VIZIUNEA LUI IOAN ANDONE

ANTRENOR
1. DAN PETRESCU
2. DORINEL MUNTEANU

JUCĂTOR
1. CRISTIAN SĂPUNARU
2. GABRIEL TORJE

INEDIT

„AM FOST PASIONAT DE BASCHET"

Printre altele, Andone a mărturisit echipei PRO TV un lucru mai puțin cunoscut despre viața sa, și anume marea sa pasiune pentru baschet. "Mă consider norocos că am ales fotbalul, fiindcă a fost o hotărâre pe care am luat-o târziu, la 14 ani! Până atunci practicam baschetul, am fost pasionat de mic de acest sport. Până la urmă am luat decizia cea mai inspirată", a explicat antrenorul.

Foto: PROSPORT

BORNESCU, LA „U" CLUJ

Portarul a semnat ieri pe doi ani și jumătate cu „șepcile roșii"

Foto: Răzvan LUPICĂ

Victor STOICESCU
victor.stoicescu@prosport.ro

Ziua și transferul pentru formația lui Florian Walter. După Galamaz, șefii Universității au ajuns la un acord și cu portarul Mircea Bornescu (foto, 31 de ani).

„Vom face o campanie spectaculoasă de transferuri", au anunțat șefii Universității Cluj imediat după finalul sezonului. Evenimentele din primele zile de vacanță le dau dreptate acestora. După ce miercuri au semnat pe doi ani și jumătate cu fundașul George Galamaz (30 de ani), clujenii au parafat ieri un angajament, pe aceeași perioadă, cu portarul Mircea Bornescu, ultima dată la Petrolul.

5
partide
a jucat Bornescu pentru Petrolul în acest an, în care a încasat 4 goluri

POPA VA PLECA DE LA CLUJ

În 2011, Bornescu a fost și în Grecia, la Kavala, dar nu a apucat să joace, echipa fiind retrogradată din motive financiare. Transferul lui Bornescu va duce la despărțirea de Marius Popa, a doua variantă pentru poarta lui „U" fiind în acest moment Florin Matache. ■

DE VIS *Silviu Ilie (dreapta) a postat pe Facebook o fotografie cu prietena sa de îndată ce a ajuns pe plaja din Punta Cana*

Fotomontaj PROSPORT

VACANȚE DE CAMPIONI

Unii dintre jucătorii Oțelului își fac sărbătorile de iarnă la Praga, Paris ori... Republica Dominicană, în timp ce alții vor rămâne în sânul familiei

Corina MLĂDINOIU
corina.mladinoiu@prosport.ro

Dănuț LUNGU
danut.lungu@prosport.ro

Banii câștigați pentru accesul în grupele Ligii Campionilor (100.000 de euro de om) le-a schimbat viața multor jucători de la Oțelul. Cel puțin din punctul de vedere al locului unde își petrec vacanțele. Dacă anul trecut majoritatea gălățenilor au serbat în țară Crăciunul, în 2011 unii dintre ei au plecat la Paris, Praga și Punta Cana (Republica Dominicană).

Laurențiu Iorga a fost primul care a plecat. Mijlocașul Oțelului se află de Crăciun la Praga, dar nu va rămâne acolo și de Anul Nou: „Vreau să ajung și la Viena, voi vedea eu cum mă descurc". Romantic din fire, Cristian Sîrghi va prinde noul an la Paris. De departe, cel mai exotic Crăciun va fi consumat de mijlocașul stânga Silviu Ilie. El se află deja în Republica Dominicană, la Punta Cana, alături de iubita sa, Tamara, și va încheia anul pe plajă, la peste 30 de grade Celsius. Pentru a ajunge acolo, Silviu Ilie a parcurs 10.400 de kilometri! În contrast cu cei trei, tehnicianul Dorinel Munteanu se va afla de sărbători la Reșița, împreună cu prietenii și finii.

11
mii de euro
este suma minimă plătită de Silviu Ilie pentru vacanța în Republica Dominicană alături de prietena sa

10.400 de kilometri
a parcurs Silviu Ilie de la Galați până în Punta Cana

PARASCHIV, COLINDAT DE BOURCEANU ȘI JULA

Veteranii Sergiu Costin și Gabriel Paraschiv nu vor să audă de ieșiri „afară" în perioada lui Moș Crăciun și a Plugușorului. „Dacă de Crăciun și de Anul Nou nu ești în sânul familiei, atunci când?! Cred că toată lumea ar trebui să petreacă astfel, dar este alegerea fiecăruia ce și cum face", a spus Para. N-ar fi nevoie de GPS pentru a-l identifica de Sărbători: se va afla acasă, la Moreni, cu soția și cu fiica. Dar casa nu-i va fi goală, căpitanul Stelei, Alexandru Bourceanu, și atacantul lui MSV Duisburg, Emil Jula, îl vor colinda în a doua zi de Crăciun. „Ei sunt prietenii mei și și-au făcut acest obicei, să mă viziteze. Abia aștept să petrecem", mărturisește cu bucurie vârful lui Dorinel Munteanu. La Moreni va ajunge și fundașul dreapta Cornel Râpă. ■

VACANȚELE DE IARNĂ ALE GĂLĂȚENILOR ÎN ULTIMII DOI ANI

Jucător	2010	2011
Laurențiu Iorga	Poiana Brașov	Praga
Cristian Sârghi	Gura Humorului	Paris
Silviu Ilie	Râmnicu Vâlcea	Rep. Dominicană

„VREM ARBITRI STRĂINI"

CFR e de acord cu celelalte cluburi din Liga I, care cer ca derby-urile să fie conduse de fluieraşi din alte țări

Andra LUPOU
andra.lupou@prosport.ro

Numeroasele greșeli de arbitraj și acuzele că ar fi favorizați în lupta pentru titlu l-au determinat pe Iuliu Mureșan (foto), președintele lui CFR, să accepte aducerea de arbitri străini în retur.

Dacă în anii trecuți, CFR s-a opus vehement propunerii de a se aduce arbitri străini la partidele importante din Liga I, acum lucrurile s-au schimbat. „Sunt de acord să vină arbitri străini, iar dacă e nevoie semnez și un act oficial. Cred că e mai bine ca derby-urile să fie conduse de arbitri din străinătate, pentru a se elimina orice suspiciune", a spus Iuliu Mureșan.

> Dacă așa eliminăm suspiciunile, sunt de acord să vină arbitri străini
> **Iuliu Mureșan,** președinte CFR Cluj

Oficialul din Gruia a ținut să menționeze că actualul șef al CCA, Ion Crăciunescu, nu este vinovat de scandalurile din arbitraj. „Problema nu e la Crăciunescu. S-a pus prea mare presiune pe arbitrii români, motiv pentru care au apărut așa de multe erori. Uitați-vă în cupele europene ce bine au arbitrat! Din păcate, turul a fost influențat de aceste erori", a mai precizat Mureșan. ■

Foto: Dia SOMOGYI

> Avem lotul complet. E prima vacanță când nu merg în Europa sau America după fotbaliști
> **Iuliu Mureșan,** președinte CFR Cluj

„AȘ VREA, DAR NU MAI ȚIN MINTE!“

Toni Doboș vorbește cu ardoare despre fotbal, dar nu se vede revenit în fenomen după groaznicul accident suferit în 2008. Au trecut aproape patru ani de atunci, dar traumele încă există

PREOCUPARE *La începutul acestei luni, Toni Doboș și-a inaugurat școala de fotbal din cartierul Militari, ocazie cu care a organizat un meci între „Generația de Aur“ și funcționarii Primăriei Sectorului 6*

Foto: Octav GANEA

Doru GHEORGHIU
doru.gheorghiu@prosport.ro

Zâmbește mereu, încercând să ascundă sub amploarea zâmbetului amintiri confuze. Vorbește mai degajat decât acum ceva vreme, când orice cuvânt era ca o partidă de șah dusă în același creier. Toni Doboș e bine, dar deocamdată nu chiar atât pe cât ne-am dori.

Toni, lași senzația că întinerești. Nu te întorci în fotbal?

(Zâmbește). Nu... Nu mă mai întorc... Nu pot să mai fac asta! A fost odată. S-a dus...

De ce? Ce ți-ar sta în cale?

Sunt eu bine, mă simt bine, dar am pierderi de memorie. Mă bucur doar că pot să mai joc când și când. Sunt aproape de fotbal, dar nu mai pot fi niciodată conducător sau în altă funcție...

Sunt atât de frecvente pierderile de memorie?

Sunt destul de... Și uneori obosesc. Nu pot să văd un meci întreg la televizor, că obosesc. De asta îmi pare cel mai rău. Măcar să fi putut să văd toate meciurile! Încerc să mă uit, dar nu pot până la final.

MESAJE PENTRU NEȘU PE FACEBOOK

Cu Neșu ai luat legătura după drama pe care a suferit-o?

Nu încă, din păcate. Îmi pare rău pentru el. Ce băiat ghinionist! I-am lăsat mesaje de încurajare pe facebook.

Și tu ești cu facebook?

Da, în ultimul timp da. Petrec multe ore pe facebook. (n.r. - *activitatea lui Toni Doboș pe pagina sa de facebook este, într-adevăr impresionantă. Deunăzi, fostul internațional și-a aflat, de pildă, numele de indian cu una dintre aplicațiile din acest mediu online de socializare. Acesta este „Pârâu negru“*).

Și în rest? Cum îți petreci ziua?

Joc fotbal de câte ori se poate, stau mult cu familia și merg cam în fiecare zi la școala de fotbal pe care am deschis-o în sectorul 6 din București. Această ultimă activitate mă ajută, de asemenea, să mă simt în continuare aproape de fotbal!

Ce ți-ai dori să primești de Sărbători?

În primul rând sănătate. Și mi-aș dori să nu mai am aceste pierderi de memorie... ■

Ne-am mutat înapoi în București după ce am stat o vreme la Cluj. Nu că nu ne-am fi simțit bine acolo, dar aici mă simt acasă!
Anton Doboș, fost internațional

Dacă n-aș avea pierderi de memorie poate că m-aș întoarce în fotbal, dar așa nu se poate. Oricum, îmi place viața pe care o duc acum
Anton Doboș, fost internațional

MINUNEA DIN 2008

TONI A REVENIT DE LA „SUB 10% ȘANSE“!

În august 2008, Toni Doboș suferea un grav **accident rutier (foto)** în apropierea Clujului. Adormind la volan, Toni a intrat pe contrasens și a lovit un camion. A ajuns apoi conștient la spital, unde, din cauza unei acute hemoragii cerebrale, a intrat în comă. „Are sub 10% șanse de supraviețuire“, susțineau în acele zile surse din cadrul Clinicii de Neurochirurgie din Cluj, unde a fost operat de urgență. Minunea însă s-a produs, fostul fotbalist revenindu-și împotriva pronosticurilor doctorilor. A început apoi un drum lung și chinuitor spre normalitate.

FOTBAL EXTERN

www.prosport.ro

CAMPIONATE EXTERNE ★ REZULTATE

ANGLIA et. 17 (38)

Aston Villa - Arsenal 1-2
(Albrighton 54 / Van Persie 17 - pen., Benayoun 87)

Man. City - Stoke 3-0
(Aguero 29 şi 54, A. Johnson 36)

Newcastle - West Bromwich 2-3
(Ba 34 şi 81 / Odemwingie 20, McAuley 44, Scharner 85)

★ **Tamaş** nu a jucat la oaspeţi.

Everton - Swansea 1-0
(Osman 60)

Fulham - Man. United 0-5
(Welbeck 5, Nani 28, Giggs 43, Rooney 88, Berbatov 90)

QPR - Sunderland 2-3
(Helguson 63, Mackie 67 / Bendtner 19, Sessegnon 53, Brown 89)

Wigan - Liverpool 0-0

★ Partida Tottenham - Chelsea s-a terminat după închiderea ediţiei.

CLASAMENT: 1. MAN. CITY 44p, 2. Man. United 42p, 3. Tottenham 34p (15j)

FRANŢA et. 19 (38)

Auxerre - Dijon 2-2
(Le Tallec 80, Jemaa 90 / Corgnet 7, Jovial 33)

Evian - Montpellier 4-2
(Barbosa 51, Khelifa 68, Cambon 71, Djedje 76 / Belhanda 47, Giroud 54)

Lille - Nice 4-4
(Civelli 9 - aut., J. Cole 27, Hazard 77, Balmont 88 / Civelli 16, Djadjedje 35 şi 45, Clerc 90)

Lorient - Caen 0-0

Rennes - Bordeaux 1-0
(Ekoko 54)

Sochaux - Ajaccio 0-2
(Andre 65, Peybernes 78 - aut.)

Toulouse - Brest 0-0

Valenciennes - Lyon 1-0
(Cissokho 28 - aut.)

Saint-Etienne - PSG 0-1
(Ruffier 32 - aut.)

★ **Nicoliţă**, suspendat, nu a jucat la gazde.

CLASAMENT: 1. PSG 40p, 2. Montpellier 37p, 3. Lille 36p

ITALIA et. 1 - restanţă (38)

Udinese - Juventus 0-0

★ **Torje** nu a jucat la gazde.

Atalanta - Cesena 4-1
(Denis 17 - pen., Marilungo 18 şi 44, Peluso 71 / Candreva 12)

★ La oaspeţi, **Mutu** a ieşit în minutul 87.

Bologna - AS Roma 0-2
(Taddei 17, Osvaldo 40)

★ La oaspeţi, **Lobonţ** nu a jucat.

Inter Milano - Lecce 4-1
(Pazzini 34, Milito 49, Cambiasso 73, Alvarez 81 / Muriel 20)

★ La gazde, **Chivu** nu a jucat.

Lazio - Chievo 0-0

★ La gazde, **Ştefan Radu** a fost integralist.

Napoli - Genoa 6-1
(Cavani 12 şi 24, Hamsik 17, Pandev 45, Gargano 49, Zuniga 80 / Jorquera 27)

Novara - Palermo 2-2
(Mazzarini 77, Rigoni 84 / Ludi 20 -aut., Bertolo 74)

Parma - Catania 3-3
(Modesto 5, Biabiany 23, Floccari 44 / Almiron 21, Lodi 74 - pen., Catellani 85)

CLASAMENT: 1. MILAN 34p (+19), 2. Juventus 34p (+16), 3. Udinese 32p

SPANIA Cupă, "16"-imi (retur)

Atletico Madrid - ALBACETE 0-1 (în tur, 1-2), Granada - REAL SOCIEDAD 2-1 (în tur, 1-4), LEVANTE - La Coruna 4-1 d.p. (în tur, 1-3), MALAGA - Getafe 2-2 (în tur, 1-0), OSASUNA - Almeria 1-1 (în tur, 3-1), Rayo Vallecano - SANTANDER 4-3 (în tur, 2-3), Real Betis - CORDOBA 2-1 (în tur, 0-1), Villarreal - MIRANDES 0-2 (în tur, 1-1); Zaragoza - ALCORCON 0-2 (în tur, 1-1), ATHLETIC BILBAO - Oviedo 1-0 (în tur, 1-0)

★ Echipele scrise cu majuscule s-au calificat în turul următor.

GERMANIA Cupă, "16"-imi

HERTHA - Kaiserslautern 3-1, HOLSTEIN KIEL - Mainz 2-0, MONCHENGLADBACH - Schalke 3-1 (la oaspeţi, Marica a intrat în mnutul 71), STUTTGART - Hamburger SV 2-1

★ Echipele scrise cu majuscule s-au calificat în turul următor.

OLANDA Cupă, "16"-imi

NEC NIJMEGEN - Achilles 29 3-0, HEERENVEEN - Top Oss 11-1

★ Partida **Ajax Amsterdam - AZ Alkmaar** a fost întreruptă în minutul 35, la scorul de 1-0 pentru Ajax.

★ Echipele scrise cu majuscule s-au calificat în turul următor.

ANGLIA

MECI AMÂNAT DIN CAUZA GREVEI

Greva angajaţilor căilor ferate şi ai metroului londonez a determinat-o pe Arsenal să îşi amâne cu o zi partida cu Wolverhampton, programată pentru 26 decembrie, de „Boxing Day". Meciul se va disputa astfel pe data de 27. Aflată într-o situaţie identică, Chelsea a refuzat să modifice programul. **(Alex GHIURCĂU)**

ANGLIA

CROUCH, JEFUIT DIN NOU!

Locuinţa de 4,5 milioane de lire sterline a lui **Peter Crouch (30 de ani, foto)**, atacantul lui Stoke City, a fost jefuită! El a rămas fără bijuterii, ceasurile Rolex şi cadourile cumpărate de Crăciun pentru cei dragi. În urmă cu cinci ani, pe când juca la Liverpool, casa lui Crouch a fost spartă în timp ce fotbalistul era la meci! **(Alex GHIURCĂU)**

SPANIA

VILLARREAL ŞI-A DAT AFARĂ ANTRENORUL

Antrenorul Juan Carlos Garrido (42 de ani) a fost demis de la Villarreal după eliminarea ruşinoasă din Cupa Spaniei suferită miercuri seară, în faţa echipei de liga a treia Mirandes (1-3 la general). Villarreal este la limita retrogradării în Primera şi a pierdut toate cele şase meciuri jucate în grupele Ligii Campionilor. **(Alex GHIURCĂU)**

OLANDA / MECIUL DE CUPĂ DINTRE AJAX ŞI AZ ALKMAAR A FOST ÎNTRERUPT ÎN MINUTUL 37, DUPĂ CE UN SUPORTER A INTRAT PE TEREN ŞI L-A ATACAT PE PORTARUL OASPEŢILOR

Huliganul care l-a lovit pe fostul stelist pe stadionul Petrolului are o copie în Olanda: un tânăr beat l-a atacat pe portarul lui Alkmaar, care şi-a călcat în picioare agresorul!

Am văzut că Alvarado a fost atacat, iar el s-a apărat. Pot să-i înţeleg perfect reacţia temperamentală, mai ales că este sud-american

Frank de Boer, antrenor Ajax

La vestiar, jucătorii ne-au spus că nu se simt în siguranţă şi că nu vor să mai iasă pe teren. În acel moment, a primat siguranţa fotbaliştilor noştri

Earnest Stewart, director tehnic AZ

S-AU

VIOLENT

ALVARADO, ACUZAT DE TENTATIVĂ DE OMOR!

Venit la Alkmaar în 2010, costaricanul Eduardo Alvarado a ţinut prima pagină a ziarelor de scandal în luna iunie a acestui an, când a fost chemat la sediul Poliţiei după ce o femeie l-a acuzat de agresiune şi tentativă de omor! Marcela Juarez susţine că a avut o relaţie amoroasă cu Alvarado începând cu 2009, iar anul trecut acesta a început să o agreseze. Tânăra a anunţat că violenţele au continuat şi în Olanda, când cei doi s-au mutat acolo.

PEDEPSIT

AGRESORUL LUI GALAMAZ, ÎNCĂ 60 DE ZILE LA ÎNCHISOARE

Dragoş Enache, suporterul care l-a lovit pe Galamaz, a fost arestat preventiv la cererea procurorilor DIICOT, care au dispus trimiterea în judecată a huliganului. Ieri, mandatul de arestare a fost prelungit cu 60 de zile. Capetele de acuzare sunt ultraj contra bunelor moravuri şi tulburarea gravă a liniştii publice, deţinere şi consum de droguri de mare risc şi lovire.

ARBITRI ATACAŢI ÎN GRECIA!

Meciul dintre Ethnikos şi PAOK a fost suspendat după ce un asistent a fost lovit cu un scaun, iar 30 de fani ai lui Panathinaikos au vrut să-l bată pe centralul de la Katerinis - Xanthi

Alex GHIURCĂU
alex.ghiurcau@prosport.ro

Scene de coşmar la Atena, la meciul dintre Ethnikos Asteras şi PAOK Salonic, din „16"-imile Cupei Greciei. La scorul de 1-0 pentru echipa lui Bölöni, un fan al gazdelor a rupt un scaun din tribune şi l-a aruncat într-unul dintre asistenţi.

Meciul de pe „Kaisariani" a fost întrerupt după doar 13 minute, la scorul de 1-0 pentru oaspeţi, după ce unul dintre asistenţi a fost lovit în umăr de un scaun „lansat" din tribune! Drept urmare, PAOK va câştiga partida cu 3-0 la masa verde, în vreme ce divizionara secundă Asteras riscă o penalizare de trei puncte în clasament, precum şi o suspendare a stadionului.

RĂZBUNARE DUPĂ 10 LUNI!

Incidentul de la Atena vine la doar o zi după ce 30 de fani ai lui Panathinaikos au invadat terenul la finalul meciului de Cupă dintre Katerinis (D3) şi Skoda Xanthi (scor 0-2), atacându-l pe centralul Dimitris Kalopoulos! Motivul? Fanii lui Panata au căutat răzbunare după ce favoriţii lor au fost învinşi sezonul trecut de Olympiacos (2-1), cu un gol controversat marcat în prelungiri de Djebbour. În urma acelui joc, Kalopoulos a fost suspendat timp de 11 luni şi pe 20 decembrie a arbitrat primul său meci după ispăşirea pedepsei, iar suporterii lui Panathinaikos au găsit momentul potrivit pentru răzbunare. 18 dintre ei au fost arestaţi

BĂTUT CA LA PLOIEȘTI!

Alex GHIURCĂU
alex.ghiurcau@prosport.ro

Evenimentele șocante de la Petrolul - Steaua s-au repetat într-un scenariu identic la întâlnirea de Cupă de miercuri dintre Ajax și AZ Alkmaar! În minutul 35, la scorul de 1-0, un fan al gazdelor a intrat pe teren și a încercat să-l lovească în figură pe portarul lui AZ, Esteban Alvaredo (22 de ani). Costaricanul a ripostat în stil de K1 și a fost eliminat, moment în care antrenorul vizitatorilor și-a retras echipa de pe teren.

Scena în urma căreia George Galamaz a fost spitalizat, după lovitura încasată de la un huligan care a pătruns pe teren la Ploiești, s-a repetat aproape identic în Cupa Olandei! Singura diferență este că, la Amstersam, fotbalistul atacat, Alvarado, n-a avut nevoie de ajutorul vreunui coleg în momentul în care a fost atacat „pervers" din spate! Cu un fizic impunător la cei 1,93 metri ai săi, dar și cu un background extrasportiv „colorat", Alvarado și-a anihilat agresorul cu o piedică și două lovituri profesioniste, iar puștiul beat de 19 ani a fost salvat de forțele de ordine de furia portarului costarican.

SCANDALURI IDENTICE, DECIZII IDENTICE

La fel cum a procedat și Robert Dumitru la Ploiești în cazul lui Martinovic, arbitrul Bas Nijhuis nu a stat pe gânduri când a văzut riposta jucătorului de la Alkmaar, arătându-i cartonașul roșu și stârnind furia fotbaliștilor oaspeți. În mai puțin de 80 de secunde, antrenorul Gertjan Verbeek (49 de ani) și-a trimis jucătorii la cabine, iar partida a fost suspendată. Ajax riscă acum o suspendare drastică a stadionului, așa cum s-a întâmplat cu arena „Ilie Oană" în cazul Petrolului (șase etape). Ieri dimineață, "lăncierii" și-au prezentat scuzele pentru condițiile precare de securitate și au anunțat că fanul turbulent va fi interzis pe viață pe „Amsterdam Arena". Meciul va fi probabil câștigat cu 3-0 de Alkmaar, la masa verde. ■

Foto: EPA

Foto: Vlad CONSTANTINESCU

Foto: EPA

SIMILITUDINE *Huliganii de la Ploiești și Amsterdam au fost „placați" în același mod de Martinovic și, respectiv, Alvarado*

TERRY, OUT D'IN NAȚIONALĂ?

Rio Ferdinand a pornit o campanie „anti-Terry" în Anglia după ce fundașul lui Chelsea i-ar fi spus fratelui său că e „negrotei de rahat"

Alex GHIURCĂU
alex.ghiurcau@prosport.ro

După ce Anton Ferdinand l-a acuzat că a folosit expresii rasiste la adresa sa în meciul dintre QPR și Chelsea (1-0) de pe 23 octombrie, John Terry (31 de ani, foto) a ajuns „persona non-grata" la naționala Angliei. Numai colegii de pe „Stamford Bridge" îl mai susțin acum pe fundașul lui Chelsea, pe care Rio Ferdinand, fratele fotbalistului agresat, îl dorește eliminat din reprezentativă!

Căpitanul lui Chelsea a aflat de curând că va fi urmărit penal pentru limbaj rasist! „După ce am studiat probele, consider că posibilitatea unei condamnări este realistă și că este în interesul public să continuăm această anchetă", susține procurorul Alison Saunders. În apărarea sa, John Terry a precizat că se va lupta „cu unghiile și cu dinții" pentru a-și dovedi nevinovăția: „Sunt dezamăgit de această decizie și sper să am posibilitatea să demonstrez că sunt nevinovat". Pe linie sportivă, o decizie în cazul lui Terry va fi luată miercurea viitoare, pe 28 decembrie, iar specialiștii din fotbalul englez se așteaptă la o pedeapsă drastică pentru acesta, după ce Luis Suarez a primit o suspendare de opt etape pentru acuzații identice.

71
de meciuri la națională a strâns Terry din 2003 până astăzi
Foto: EPA

SPONSORUL A RETRAS POZA LUI TERRY DE PE SITE

Cariera lui Terry atârnă acum de un fir de ață. Principalul sponsor al naționalei Angliei, producătorul de echipamente sportive Umbro, a retras poza jucătorului de la Chelsea de pe site-ul companiei, iar Rio Ferdinand, fratele jucătorului agresat, a lansat o veritabilă campanie „anti-Terry" în rândul colegilor de la reprezentativă! Ferdinand și Terry au jucat zeci de meciuri împreună pentru naționala Albionului, dar ruptura dintre ei pare iremediabilă, după ce londonezul l-a jignit pe Anton, fratele mai mic al lui Rio! Presa din Anglia vehiculează ideea că Terry s-ar fi adresat cu expresia „negrotei de rahat". Pentru a nu strica atmosfera la lot înainte de Euro, Fabio Capello ia acum în serios în considerare varianta renunțării la serviciile lui Terry pentru turneul din Polonia și Ucraina. ■

N-aș folosi niciodată cuvintele pentru care sunt judecat, sunt trist că lumea crede altceva
John Terry, fundaș Chelsea

GUIDOLIN, NEMULȚUMIT DE TORJE

Robert VĂTAFU
robert.vatafu@prosport.ro

Francesco Guidolin, antrenorul lui Udinese, și-a cam pierdut răbdarea cu Torje (foto în stânga). Acesta a anunțat că va continua căutările pentru a găsi înlocuitorul pentru Alexis Sanchez.

Sfârșitul de an nu este tocmai bun pentru Torje. Mijlocașul român anunța înainte de meciul cu Juventus (scor 0-0), disputat miercuri, că vrea să marcheze în poarta torinezilor, dar nici măcar nu a fost inclus în lot de antrenorul Guidolin. Decizia tehnicianului a venit în urma prestațiilor neconvingătoare pe care le-a avut Torje la Udinese, acest lucru fiind confirmat într-o declarație dată în presa italiană. „Avem nevoie de un playmaker special. Acel număr 10 care să știe să stea în teren și să acopere zona cum trebuie. O clonă a lui Sanchez ar fi perfectă pentru noi, am fi mult mai sus în clasament acum. Avem resursele necesare de a fi campioni, sunt mulțumit de jucătorii mei, dar îmi lipsește acel numar 10. Am încercat cu Abdi, Fabbrini și Torje, însă un adevărat numar 10 lipsește cu desăvârșire din echipă", a spus Guidolin. În 11 meciuri jucate pentru Udinese, Torje nu a marcat niciun gol. ■

Foto: EPA

„MUTU E IRECUPERABIL"

Adrian Mutu (foto) i-a dezamăgit din nou pe italieni. „Briliantul" a avut o evoluție slabă miercuri, în meciul-restanță pe care Cesena l-a pierdut cu 1-4 pe terenul Atalantei. „Mutu inexistent. La începutul jocului părea să fie seara sa, dar situația s-a schimbat odată cu trecerea minutelor. El a ieșit în evidență doar la acel fault pentru care a primit doar un cartonaș galben", a scris Datasport, în timp ce Dottorcalcio.info a scos în evidență faptul că românul are probleme de comportament: „La Bergamo, Mutu a încercat să lovească un adversar cu cotul. Vârsta nu i-a afectat picioarele de clasă, dar nici nu i-a schimbat «capul», de prea multe ori scăpat de sub control. Irecuperabil". **(Robert VĂTAFU)**

Foto: EPA

www.prosport.ro

101 DALMAȚIENI? NICI

Fără echipa feminină de handbal, România va avea o delegație de sub 100 de sportivi la Jocurile Olimpice. În Beijing am avut 101 tricolori, rândurile fiind îngroșate cu sportul de echipă

Marius HUȚU
marius.hutu@prosport.ro

Mirela BASESCU
mirela.basescu@prosport.ro

Locul 13 ocupat de naționala feminină de handbal la Mondialul din Brazilia, încheiat în urmă cu câteva zile, nu înseamnă doar o mare dezamăgire în rândul fanilor, ci se poate reflecta și asupra modului cum se va prezenta delegația României la Londra. Adică una redusă substanțial numeric, cu sub 100 de sportivi, record negativ pentru ultimele două decenii.

Reprezentativa de handbal și-a îngreunat situația de a ajunge la Jocurile Olimpice, inclusiv selecționerul Radu Voina avertizând ieri, într-un interviu exclusiv acordat pentru ProSport, că va avea dificultăți să se mai califice la întrecerea supremă. Cum și la polo avem șanse reduse de a fi prezenți la Londra, atunci delegația României ar putea fi lovită crunt la numărul de sportivi pe care îi va deplasa în „Insulă". Fără sport de echipă la Londra, teamul tricolor are toate șansele să trimită o delegație de sub 100 de sportivi, lucru care nu s-a mai întâmplat după Revoluție.

„ESTE NORMAL SĂ AVEM UN RECUL"

„Faceți un calcul simplu plecând de la ce a fost la Beijing. Acolo am participat cu 101 sportivi, având naționala feminină de handbal. Situația actuală este o oglindă a realității din sportul românesc. Atragem atenția de patru ani că este necesară o reformă în sport. Stilul acesta de finanțare și coordonare e asimetric, comparativ cu ceea ce se întâmplă în alte țări. Este normal să avem un recul", susține Ioan Dobrescu, secretar general COSR. Oficial, România a calificat până acum 61 de sportivi, dar scrima, judo-ul și tenisul au alți câțiva sportivi ca și calificați. Până la atingerea cotei de 100 de „olimpici" este însă și hazard. ProSport vă prezintă cum arată situația la sporturile în care putem fi reprezentați la JO de la Londra.

1980
este ediția
în care am avut cea mai numeroasă delegație din istoria participărilor la Jocurile Olimpice de vară, 239 de sportivi

29
de sportivi
a avut România la ultima ediție a JO de iarnă, de la Vancouver 2010

1
titlu mondial
a obținut România în 2011 în probele olimpice, prin echipa feminină de spadă

Foto: Florin CEAUȘU

ATLETISM (15 CALIFICAȚI; MAXIMUM 25 CALIFICAȚI)

Și la JO de la Londra, atletismul poate reprezenta „grosul" lotului României. 15 sportivi și-au asigurat deja prezența, în frunte cu Constantina Diță, Lidia Șimon, Marian Oprea, Nicolata Grasu și Bianca Perie. Alți 15 atleți, majoritatea de perspectivă, au șanse să-și îndeplinească baremurile de calificare.

BOX (1; MAXIMUM 4)

Bogdan Juratoni este singurul pugilist român care a acces deja la JO de la Londra. Nistor, Gheorghe și Andreiana mai au turnee de calificare.

CICLISM (1; MAXIMUM 1)

Andrei Nechita, câștigătorul Turului României în acest an, și-a asigurat dreptul de a ne reprezenta la Londra în probele de pe șosea.

SCRIMĂ (0; MAXIMUM 8)

Foto: AFP

Pe 2 aprilie 2012, în funcție de ierarhiile mondiale, vom avea primii calificați la JO. La echipe (patru sportivi), România se va prezenta la Londra cu fetele de la spadă **(foto)**, care se află pe primul loc în lume în prezent. Sabia masculin are însă emoții. Aflată pe 5, trupa lui Rareș Dumitrescu merge direct dacă mai urcă o poziție, altfel mai are o șansă la turneul de calificare. Dacă avem echipe, vom avea automat calificați și câte trei sportivi în probele respective de simplu. Șansele sportivilor români de calificare sunt infime la floretă și sabie feminin, ori la spadă și floretă masculin.

TENIS DE MASĂ (4; MAXIMUM 4)

Eliza Samara, Daniela Dodean și Adrian Crișan sunt deja calificați pentru Londra. La echipe feminin, unde România va participa, va mai merge încă o sportivă, care va fi aleasă între Iulia Necula, Bernadette Szocs și Camelia Poștoacă.

TIR SPORTIV (2; MAXIMUM 2)

Lucia Mihalache și Alin Moldoveanu și-au asigurat deja locurile în delegația României care se va deplasa la Londra. România are două locuri cotă pentru JO de anul viitor.

MĂCAR!

DELEGAȚIA ROMÂNIEI LA ULTIMELE EDIȚII ALE JO DE VARĂ

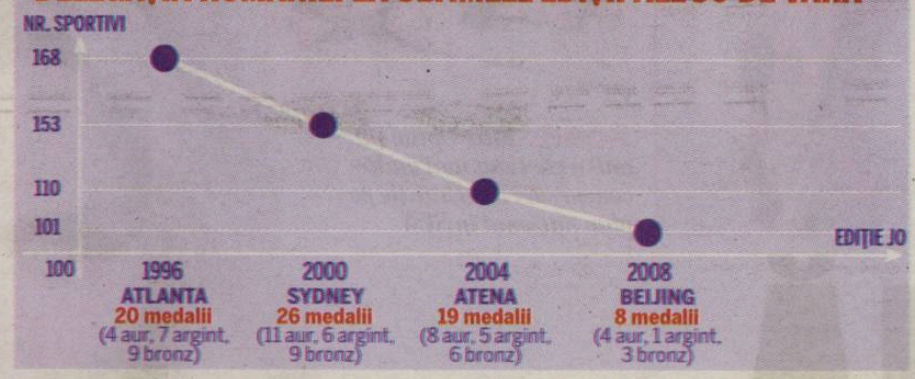

HANDBAL (0; MAXIMUM 14)

Ultima șansă de calificare pentru națională feminină va fi în 25-27 mai, unde va disputa un turneu infernal în Franța, cu țara gazdă, Angola sau Muntenegru și Japonia. Dacă se va califica, delegația României va crește automat cu 14 sportivi

Foto: EPA

GIMNASTICĂ (12; MAXIMUM 12)

Prezență obișnuită pe podiumul olimpic, echipa feminină de gimnastică și-a asigurat, fără emoții, calificarea la Londra, după ce a terminat calificările pe locul patru (la CM Tokyo). Cu Drăgulescu și Koczi liderii echipei, băieții au obținut „viza", la rândul lor, la JO, după ce s-au clasat pe locul 7 în calificări, un concurs în care doar primele opt echipe mergeau lângă Tamisa. Fiecare echipă va avea câte șase sportivi (Sandra Izbașa - foto).

HALTERE (4; MAXIMUM 4)

FR de Haltere a calificat în urma Mondialului de la Paris, în funcție de punctajul obținut de țară, patru sportivi, trei băieți și o fată. Dacă numele „voinicilor" urmează să fie stabilit în luna mai a anului viitor, Roxana Cocoș și-a asigurat nominal prezența la Londra 2012. Delegația tricoloră nu mai poate crește la haltere, pentru că la Europene țările care au calificat deja sportivi nu vor mai fi luate în considerare.

TENIS (0; MAXIMUM 5)

Sportivii ce vor evolua pe iarba de la Wimbledon în cadrul JO din 2012 vor fi cunoscuți abia pe 12 iunie, când se va trage linie în clasamentele WTA și ATP. Dacă la feminin există șanse să avem, la vremea respectivă, trei jucătoare în Top 56, în schimb, la masculin, am putea fi reprezentați doar la dublu. Un Top 10 al lui Horia Tecău îl atrage automat și pe Victor Hănescu. „Uriașul" se mai poate califica și la simplu, dar are nevoie de o primă jumătate de an impresionantă.

CANOTAJ (11, MAXIMUM 17)

Deși s-au întors pentru prima dată în ultimii cinci ani fără medalie de la Mondiale, sportivele tricolore au obținut totuși „viza olimpică", cele mai titrate două echipaje din canotajul autohton urmând să facă valuri. Astfel, la Londra, a ajuns direct „barca regină" de 8+1, alături de care a urcat și echipajul de două rame. Mai au șanse de calificare în turneul preolimpic din luna mai echipajul de dublu sau patru vâsle feminin.

NATAȚIE (1; MAXIMUM 4)

Un sport care în trecut ne-a ajutat în clasamentul pe medalii se află acum pe o pantă descendentă. Camelia Potec este singura sportivă care are asigurat biletul pentru Londra. Baremul A ar mai putea fi îndeplinit de Alexandru Coci, Dragoș Agache și Norbert Trandafir. Ultimii trei au baremul B, însă nu au confirmarea că vor face parte din lot.

KAIAC CANOE (10, MAXIMUM 11)

Mondialele de la Szeged au adus o calificare in corpore a tricolorilor la Londra, nu mai puțin de patru echipaje, trei la kaiac și unul de canoe dublu obținând viza. Vârful de lance pentru competiția olimpică îl reprezintă campionii mondiali de la canoe dublu, Liviu Dumitrescu și Victor Mihalachi, la 1.000 m. Mai poate obține calificarea și canoistul Iosif Chirilă, care va vâsli în proba de 1.000 m.

TIR CU ARCUL (0; MAXIMUM 4)

România mai are două șanse la această disciplină, fie prin CE de la Amsterdam (mai 2012), fie printr-un turneu de calificare în Statele Unite (iunie). Realist vorbind, Adriana Hoppe, secretarul general al FR de Tir cu Arcul, susține că România poate califica doi sportivi, un băiat și o fată, dar se gândește și la varianta optimistă, cu o echipă la băieți (trei sportivi).

POLO (0; MAXIMUM 13)

Naționala masculină se află încă în cărți pentru a accede la Londra, prin prisma prezenței la CE de la Eindhoven (16-29 ianuarie). Este greu însă de crezut că băieții lui Istvan Kovacs se pot califica direct de la turneul continental. Cel puțin locul 9 în Olanda le mai oferă însă o șansă, prin disputarea unui turneu preolimpic, la Edmonton (1-8 aprilie).

JUDO (0; MAXIMUM 8)

Pe 31 aprilie 2012, în funcție de clasamentul mondial, se vor califica primii 22 de băieți și primele 14 fete, la fiecare categorie. **Alina Dumitru (foto)** și Corina Căprioriu sunt cu un picior pe tatamiul londonez, în timp ce Andreea Chițu ar mai avea nevoie de 250 de puncte pentru a li se alătura. La masculin, Dan Fâșie și Vlăduț Simionescu sunt condiționați de un parcurs constant în anul următor pentru a-și menține pozițiile în clasamentul mondial. Revenit după o perioadă de accidentare, Costel Dănculea trebuie să strângă puncte pentru a ajunge la Londra, la fel ca și Marian Halas sau Daniel Brata.

Foto: AFP

LUPTE (0, MAXIMUM 9)

Mondialul de la Istanbul nu le-a purtat noroc sportivilor români, niciunul dintre ei nereușind să se claseze în primii opt, pe categorii, ceea ce le-ar fi adus calificarea directă. Estera Dobre, Ana Maria Pavăl, Cristina Croitoru, Eusebiu Diaconu, Virgil Munteanu și Ion Panait la lupte greco-romane și „liberiștii" Ștefan Gheorghiță, George Bucur ori Rareș Chintoan mai au șanse să vadă Londra în urma turneelor de calificare.

ALPINISM/ S-AU ÎNTORS CU UN IMENS RESPECT DE LA POLUL SUD

Alpinistul Coco Galescu și omul de afaceri Romeo Dunca au revenit ieri în țară din expediția de la Polul Sud, organizată de Guvernul Norvegiei pentru a marca 100 de ani de la reușita temerarului Roald Amundsen. Galescu și Dunca au străbătut aproape 250 de kilometri pe schiuri, în 14 zile, fiind primii români care reușesc o astfel de performanță. „Am plecat cu respect și am revenit cu un imens respect. Acum știm să apreciem ce este voința, curajul, răbdarea", a declarat Galescu (47 de ani). Din grup au făcut parte mai mulți norvegieni, inclusiv premierul Norvegiei, Jens Stoltenberg. **(Radu FAUR)**

HANDBAL / SUPERLATIVELE OANA MANEA ȘI MIHAI POPESCU

Federația Română de Handbal a decis să acorde de titlul de cel mai bun sportiv al anului 2011 pivotului Oana Manea, jucătoarea Oltchimului, și portarului Mihai Popescu de la campioana HCM Constanța. În premieră, FR Handbal a acordat două premii similare jucătorilor mai tineri sub titulatura speranțele anului 2011. La feminin, premiul a revenit jucătoarei Eliza Buceschi (HCM Baia Mare), iar la masculin lui Ciprian Vancea (Steaua). **(Marius HUȚU)**

ATLETISM/ BIANCA PERIE, NUMBER ONE ÎN 2011

Consiliul Federal al FRA a desemnat-o pe aruncătoarea de ciocan Bianca Perie (21 de ani) drept atleta anului 2011. Eleva lui Lucică Cucoș a cucerit aur la Europeanul de tineret, s-a clasat pe locul 6 la Mondialul de la Daegu (cea mai bună performanță a unui român în Coreea de Sud) și fost aleasă de Asociația Balcanică drept marea speranță a atletismului balcanic. În 2008, sportiva din Roman a primit premiul Pariul ProSport decernat tinerelor talente. **(Andru NENCIU)**

HOCHEI/ S-A RĂZGÂNDIT! BARNA NU-ȘI MAI IA JUCĂTORII

Președintele FRHG, Tanczos Barna, a negat declarația conform căreia va pleca de la conducerea forului și va lua cu el jucătorii, susținând că declarațiile sale ar fi fost scoase din context. "La conducerea federației am venit singur, susținut de colegi și prieteni, care au avut încredere în mine. Când voi pleca, voi pleca tot singur, fără să iau cu mine jucători sau antrenori. Prezența jucătorilor la echipa națională - mai ales a celor care joacă în campionatele din România - a fost pentru mine ceva sfânt, obligatoriu și unde nu am făcut compromisuri niciodată". **(Mirela BASESCU)**

BOX/ ÎNCHISOARE ȘI AMENDĂ PENTRU FLOYD MAYWEATHER

Pugilistul american Floyd Mayweather, sextuplu campion mondial, a fost condamnat la 90 de zile de închisoare, după ce a pledat vinovat de fapte de violență, în două procese. În septembrie 2010, Mayweather a fost arestat, sub acuzația de furt, ulterior la adresa sa fiind formulate și acuzații de violență domestică, după ce fosta sa soție Josie Harris, a depus plângere. Justiția americană a mai decis ca sportivul să fie amendat cu 2.500 de dolari și să efectueze 100 de ore de muncă în folosul comunității. **(Marius HUȚU)**

SPECIAL

www.prosport.ro

ORIGINI *Genevieve Morton (25 de ani, 1,73 metri) este top-model sud-african*

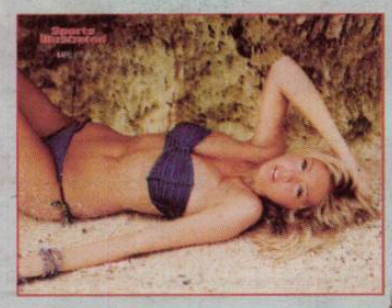

HOBBY *Kate Upton (19 ani) a câștigat mai multe concursuri de echitație pe plan național în SUA*

EXOTICĂ *Americanca Christine Teigen (26 de ani) are ascendenți thailandezi și norvegieni*

ÎNCĂ IARNĂ ÎN BIKINI

Sports Illustrated a oferit și în acest final de an cadoul perfect pentru cititori: calendarul costumelor de baie, ajuns la numărul 49

Alexandru ENCIU
alexandru.enciu@prosport.ro

Începând cu 1964, revista americană Sports Illustrated își răsfață cititorii anual cu un calendar „fierbinte": cel al costumelor de baie.

Acțiunea pare mai degrabă pretextul pentru un shooting cu unele dintre cele mai frumoase și mai râvnite femei din lume, atât timp cât cititorii revistei sunt în proporție covârșitoare de sex masculin. Conform statisticilor oferite de piața media americană, Sports Illustrated este citit săptămânal de aproape 23 de milioane de persoane, din care 18 milioane sunt bărbați.

În primii ani, editorii au apelat la top-modele de succes, dar, din 1997, aceștia și-au îndreptat atenția și spre sport, mai exact spre unele dintre cele mai frumoase sau mai de succes dintre vedetele arenelor. Steffi Graf (1997), Serena Williams (2003), Anna Kournikova (2004), Maria Șarapova (2006), Lindsey Vonn și Ana Ivanovic (ambele în 2010) și-au etalat trupurile în celebrul calendar Sports Illustrated. Nici ediția de anul viitor nu face excepție de la regula ultimilor ani, chiar dacă vedetele în cauză au tangență cu sportul prin „jumătățile" lor: coperta este rezervată soției lui Andy Roddick, frumoasa Brooklyn Decker, iar luna mai este a Irinei Shayk, iubita fotbalistului Cristiano Ronaldo, de la Real Madrid. ■

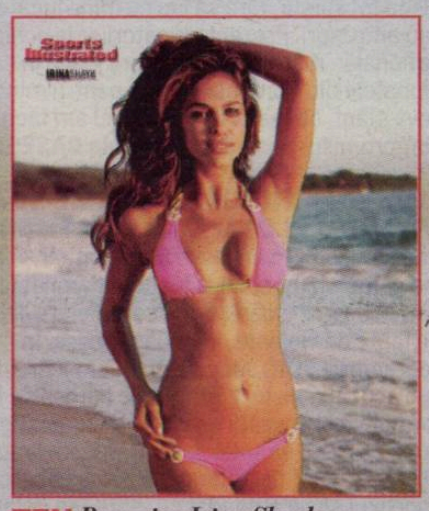

TEN *Rusoaica Irina Shayk (25 de ani), prietena lui Ronaldo, are sânge tătar*

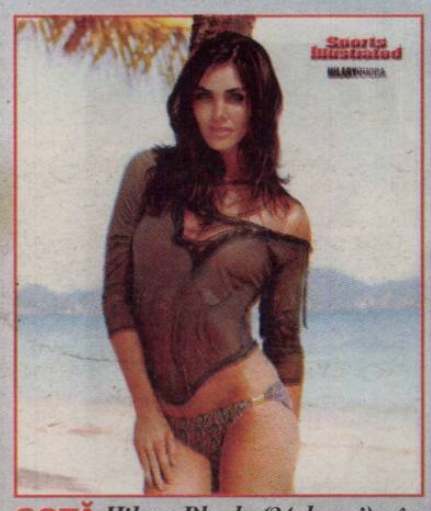

COTĂ *Hilary Rhoda (24 de ani) a încasat două milioane de dolari din modeling, între iulie 2006 și iulie 2007, conform Forbes*

VEDETĂ *Brooklyn Decker (24 de ani, 1,75 metri) este top-model și actriță. Ea este soția jucătorului de tenis Andy Roddick*

Fotografii: Sports Illustrated

Biblioteca Județeană
MUREȘ
TÂRGU MUREȘ

FĂ-ȚI ECHIPĂ ÎN LIGA PROSPORT!

Câștigă 10.000 EURO!

Intră pe www.ligaprosport.ro, alege-ți echipa și jucătorii și fii cel mai tare manager!

- Alege primul „11" și cea mai bună tactică pentru echipa ta, apoi fă schimbări în timpul meciurilor pentru a conserva scorul sau pentru a întoarce rezultatul.
- la decizii în timp real, transferă jucători, joacă meciuri oficiale sau partide amicale cu prietenii tăi și rezolvă toate problemele clubului tău de fotbal!
- Antrenează-ți zilnic echipa și asigură-te că ai bugetul necesar pentru transferuri, salariile jucătorilor, chiria stadionului și multe altele.
- Caută în fiecare ProSport de luni și vineri seria unică și adună bani ca să rezolvi problemele echipei tale! Primele 5 serii folosite zilnic îți aduc câte 1.500 de bani virtuali, iar următoarele câte 100.

LIGA PRO SPORT

Intră în Liga ProSport și câștigă 1.000 RON pe săptămână sau marele premiu de 10.000 de EURO!

ATENȚIE! Seriile unice sunt valide o săptămână de la data apariției în ziar.

SERIE UNICĂ:

UT34KD5J

ORICE E POSIBIL ÎN LIGA PRO SPORT

REGULILE JOCULUI SUNT DISPONIBILE PE WWW.LIGAPROSPORT.RO

DANKE SCHANKE!

ProSport vă prezintă cele mai tari perle din fotbalul românesc în 2011, o colecție deschisă de reacția lui Tănase după ce a aflat că Schalke a ajutat Steaua să prindă primăvara europeană

Danke Shanke
Cristi Tănase, reinventând germana după calificarea Stelei

Este o victorie importantă și pentru mine ca antrenor, pentru că am bătut Steaua
Ilie Stan, încurcând băncile după victoria cu Dinamo

Se știe că lumea fotbalului românesc e pestriță. Declarațiile sunt adesea mult mai interesante decât jocul în sine. Emisiunile cu vorbe fac mai mare audiență decât cele cu goluri. Când citim și selecția de perle ale anului 2011, alături de topul all-time intern și extern ne dăm seama că nu există rubrică de divertisment mai bună și, totodată, mai autentică. Îi veți regăsi aici în top în special pe patronii care „fac cancer la limbă dacă nu vorbesc", deci au resurse, dar sunt și destui jucători, antrenori sau oficiali. Am pus alături gafe de exprimare, greșeli de gândire, dar și vorbe originale, amuzante pe fondul lor, nu doar prin formă.

CATEGORIA BECALI

★ O să vină maxim doi jucători: Chiricheș, Chipciu și încă unul
Gigi Becali, după meciul cu Voința Sibiu
★ Maseuza am fredonat-o eu. Pentru că îmi place foarte tare
Gigi Becali reinventând imnul Franței, „La Marseillaise"
★ Eu nu pot să stau fără să vorbesc. Fac cancer la limbă!
Gigi Becali, ipohondru

★ Sunt modest, dar vă spun eu sunt bun!
Marius Șumudică, mult mai bun decât modest
★ Nu-s eu campion, dar câțiva ospătari tot am pus
Adrian Mutu, invidios pe Bute
★ E o confuzie!
Marian Iancu, după ce a fost condamnat la „doar" zece ani de închisoare cu executare

★ Sunt mai alb decât jumătate din stadion, mânca-v-aș!
Marius Șumudică, alb și negru
★ Eu știam sigur că Steaua se va califica, dar nu credeam că o să bată Schalke
Dumitru Dragomir, sfidând matematica și clasamentul
★ Asta se întâmplă dacă în România se schimbă antrenorii ca, mă scuzați, lenjeria interioară, o dată la săptămână
Gică Hagi, cu sfaturi bune pentru antrenori și lenjerie

CATEGORIA PORUMBOIU

★ Un singur impediment avem. Legat de apartamentul pe care l-a solicitat Dinu Gheorghe la Iași, nu am găsit cu vedere la mare
Adrian Porumboiu, negociator
★Am un P mare pe spate și nu e de la Porumboiu, ci de la Prost
Adrian Porumboiu, dezarmant
★ Când joci cu Yero Bello, adică Zero Bello, care era cățărat pe Muntele Himalaya, căuta hrană rece, ce să faci?
Adrian Porumboiu, plastic

★Pentru moment, Mutu și Tamaș sunt excluși definitiv
Victor Pițurcă, ferm în decizii
★ Pițurcă face bine că a luat mulți tineri, dar n-ar fi rău nici să ia jucători mai experimentați
Ilie Dobre, clar ca de obicei
★ Pe Steaua n-am văzut-o cu Schalke, că am mâncat și m-am pus să dorm
Cosmin Moți
★ Îl știam pe Benzema. De la FIFA 2010
Vlad Chiricheș, francezul
★ Pițurcă s-a suit odată pe laptop, a crezut că este cântar!
Meme „Chuck Norris" Stoica

CATEGORIA DRAGOMIR

★ În cazul Timișoarei nu am avut nicio opinie, după cum se știe. Eu am avut o opinie, alții o opinie, deci ce opinie am avut eu? Ce, nu mai avem voie să avem opinii în țara asta?
Dumitru Dragomir, cu opinii
★ Mititelu nu a pierdut în urma excluderii. Din contră, a câștigat că a scăpat de cheltuielile cu Divizia B
Dumitru Dragomir, parior

★ Gerlem are pe creier un virus C de la Corona
Viorel Hizo, neurochirurg
★ Azi am câștigat fără drept de apel, Dinamo e o echipă mult mai bună decât Ceahlăul, din păcate
Ionel Dănciulescu, jucător Dinamo, nu Ceahlăul, după Ceahlăul – Dinamo 0-5
★ Oprița merita și penalty, și „galben" pentru simulare
Ion Crăciunescu, președinte CCA, sfidând logica
★ Mulțumesc tuturor celor care au avut încredere în mine, adică mie
Daniel Pancu, fotbalist Rapid, mulțumit

CATEGORIA CORNEL DINU

★ În prima repriză, jucătorii români trebuiau să-și pună vată în urechi ca să nu răcească atunci când treceau belgienii pe lângă ei
Cornel Dinu cu analiza tactică la România – Belgia
★ Cum să vină Fl. Costea la Dinamo? Poate Borcea îl vrea ospătar la Miami
Cornel Dinu, de la Resurse Umane
★ Adrian Cristea se mișcă pe teren mai puțin decât Bianca pe scaunul de la emisiunea lui Capatos
Cornel Dinu, telespectator fidel.

REPLICA ANULUI

Reporter: De ce ții cu Barcelona?
Mihai Costea: De mic

TOP 10 PERLE ROMÂNEȘTI ALL-TIME

1. Aș vrea să stau într-un bloc-notes (Claudiu Răducanu)
2. El îmi turna apă în cap, eu ce era să fac? Să stau ud, să răcesc și să prind emenangita? (Vasile Turcu)
3. Cred într-Unul Dumnezeu, Tatăl Autostivuitorul (Cristi Borcea)
4. Omul este o persoană umană (Gică Hagi)
5. Craiova e singura care poate sparge cvartetul Steaua - Dinamo – Rapid (Adrian Mititelu)
6. Muncitor Nicoliță, foarte muncitor, dar terenul de fotbal nu e șantier (Cornel Dinu)
7. Nu pot să spun că am plâns, dar mi-au dat lacrimile (Cosmin Moți)
8. Mașina care mi-am luat-o m-am sfătuit cu mine însuți (Nicolae Mitea)
9. M-am certat și cu Mitică Dragomir, dar fără jigniri. El m-a facut oligofren, eu l-am facut zdreanță, dar nu ne-am insultat (Gigi Becali)
10. Suporterii noștri sunt 80 la sută din București și 40 la sută din provincie (Ionel Dănciulescu)

TOP 10 PERLE STRĂINE ALL-TIME

1. Nu m-ar deranja dacă am pierde toate meciurile, câtă vreme am câștiga campionatul (Mark Viduka)
2. Am primit 14 „galbene" în acest sezon, opt din vina mea, dar șapte controversate (Paul Gascoigne)
3. Situația este fără ieșire, dar nu e critică (Stefan Effenberg)
4. Milan sau Madrid, important e să fie din Italia! (Andreas Moller)
5. Sper ca acest meci să nu rămână singurul meu debut la națională (Sebastian Deisler)
6. Nu cred că am fi pierdut acest meci dacă s-ar fi terminat 1-1 (Uli Hoeness)
7. În mare, acesta a fost un meci care, dacă s-ar fi desfășurat în alt mod, altul ar fi fost și rezultatul (Eike Immel)
8. Marea favorită pentru mine este Brazilia, outsider este Italia, iar Germania va fi campioana mondială (Uwe Seller)
9. Și eu cred exact ca el, numai că exact invers (Michael Ballack)
10. Dacă pierdem cu Ghana, al doilea meci, împotriva SUA, va fi foarte, foarte dificil. Dacă facem egal, va fi foarte dificil, iar dacă vom câștiga va fi dificil, oricum (Marcelo Lippi)

Biblioteca Județeană MUREȘ TÂRGU MUREȘ

NEPĂSARE / ARENA PE CARE JUCAU BÖLÖNI ŞI HAJNAL ARATĂ DEZOLANT

PARAGINĂ *Stadionul ASA, altădată arhiplin, e acum distrus*

LIDER *Ispir (în alb), în 1977, căpitanul echipei ASA, la victoria istorică pentru oraş împotriva grecilor de la AEK Atena (1-0), în Cupa UEFA*

ISTORIE ÎN RUINĂ

Stadionul fostei ASA Târgu-Mureş a fost în ultimii ani adăpost pentru cei fără casă. Oficialităţile oraşului doresc acum readucerea arenei în circuitul fotbalistic şi mutarea echipei FCM în vechea casă a fotbalului mureşean

Ioan VIOREL
ioan.viorel@prosport.ro

Naste - Petre Grigore, Unchiaş, Ispir, Onuţan - Varodi, Pâslaru, Bölöni - Fazekaş, Fanici, Hajnal. Este una dintre formulele de echipă cu care ASA Tg. Mureş impunea respect în fotbalul românesc al anilor 1972-1979. Îi mai putem adăuga aici pe Kanyaro, Vunvulea, Gall, Both II, Marton, Levente Biro sau, ceva mai din urmă, pe Solyom, Miki Nagy şi Czako.

Erau anii în care oraşul ardelean le primea pe AEK Atena şi Dinamo Zagreb, venite pentru confruntările din Cupa UEFA, şi care umpleau arena locală. Cele 12.500 de locuri se dovedeau cel mai adesea insuficiente chiar şi în campionat. „La meciurile tari, adică cele din cupele europene sau la cele cu Steaua, Dinamo, Craiova ori FC Argeş, aveam şi 20.000 de oameni în tribune", îşi amintesc Florea Ispir şi Ioan Czako, foşti componenţi ai ASA a acelor timpuri.

AFARĂ DOMNEŞTE SENZAŢIA DE PĂRĂSIT...

Anii au trecut, echipa a decăzut - între timp, ASA nu mai există nici în acte, adică s-a desfiinţat cu totul! -, iar stadionul care se umplea aproape săptămânal a ajuns o ruină. Ultimul meci oficial jucat aici a avut loc în turul campionatului 2003-2004, când ASA se afla în liga a treia, după care bătrâna arenă a fost pur şi simplu lăsată de izbelişte. Tribunele arată dezolant, fostele băncuţe din lemn au ajuns, în cea mai mare parte, lemn pentru foc, din fosta tabelă de marcaj a rămas doar scheletul, mare parte din gardul împrejmuitor a fost furat de rromi, iar tribuna oficială pustie e invadată de gunoaie. Pereţii sunt scorojiţi, imaginea de părăsit este totală. Abia de vreun an încoace locul s-a mai animat un pic, de când pe teren se pregătesc grupele de la Şcoala Sportivă. Dar copiii se dezbracă în nişte barăci special amenajate, pentru că de echipat în fostele vestiare nici nu poate fi vorba.

> Aici, pe vechiul stadion, am trăit cei mai frumoşi ani ai mei ca fotbalist. Mă doare sufletul să văd în ce hal a ajuns
> **Arpad Fazekaş,** fost fotbalist ASA şi fost internaţional

...IAR ÎNĂUNTRU SUNT MUNŢI DE MIZERIE

Ce este înăuntru e de neimaginat. În uşa vestiarului arbitrilor, dar şi înăuntrul acestuia, domneşte un munte de gunoaie. Din vestiare n-au mai rămas decât vreo câteva dulăpioare unde se dezbrăcau pe vremuri fotbaliştii. Chiar şi acum pe aceste dulăpioare mai există etichete cu numele lui Hajnal, Fazekaş, Pâslaru şi Both II. Duşurile nu mai sunt de mult, iar fostele bazine de recuperare sunt pline de mizerie şi de zdrenţe, urmele trecerii boschetarilor care şi-au făcut culcuş acolo în ultimii ani, înainte de a fi izgoniţi în primăvara trecută. Pereţii sunt sparţi peste tot, pentru că au fost scoase - adică furate! - toate cablurile şi vândute la fier vechi. Întreaga privelişte este de neimaginat! Fosta sală de atletism de sub tribuna I arată şi ea ca după bombardament. Un morman de fiare şi de lemne, tavanul căzut, pereţii măzgăliţi de cine a trecut pe acolo. ■

Cornel Cacovean, conducător ASA între 1976 şi 1998

Municipalitatea doreşte ca acest stadion, cel vechi, să devină arena pe care să joace noua echipă, iar cel pe care joacă acum să rămână doar de antrenament. În ce priveşte palmaresul fostei ASA, conducătorii actualei echipe n-au dorit să-l ia, deşi nu costa nimic! Probabil vor să arate că pot face istorie şi cu FCM!

MIZERIE *În sala de refacere a stadionului ASA şi-au făcut casă oamenii străzii*

VANDALIZATĂ *Rromii au furat tot ce se putea din sala de atletism*

SE VREA REABILITAREA STADIONULUI

Unul dintre antrenorii care pregătesc grupele de la Şcoala Sportivă ce se antrenează aici ne-a spus că „oficialităţile oraşului au luat în calcul anul acesta reabilitarea stadionului şi aducerea lui la standarde de cupă europeană, pentru că la noua echipă, FCM Târgu-Mureş, acesta era obiectivul trasat! În primăvară au venit comisii specializate, au constatat că tribunele sunt încă trainice, trebuiau începute lucrările de reabilitare. Până acum, din ce am înţeles de la ei, nu s-a luat nicio măsură cu stadionul pentru că era în proprietatea MTS-ului, dar mai nou s-ar fi dat înapoi municipalităţii". Culmea, dincolo de calea ferată care trece pe lângă stadion este noua arenă a oraşului, cea pe care joacă actuala prim-divizionară FCM. Practic, dacă arunci o piatră de aici, pică dincolo!

PALMARESUL ŞI ISTORIA ASA SUNT LA ARHIVELE MILITARE PITEŞTI!

Despre defuncta ASA Târgu-Mureş, colonelul Eugen Lăcătuş, ultimul preşedinte al clubului, povesteşte că „în 2005, Ministerul Apărării Naţionale a desfiinţat clubul militar, ca urmare a necesităţii reducerii de personal! Fosta echipă a mai funcţionat o vreme sub denumirea de «Maris», apoi «FC ASA Unirea Ungheni», dar, atenţie!, ASA scris fără puncte după majuscule, a nu se confunda cu vechea denumire. Am mai ţinut doar două grupe de copii sub numele ASA, la categoria 10-11 ani, aşa, să zicem că n-am murit de tot! Acum, adevărata A.S.A. Târgu-Mureş, adică tot ceea ce însemna clubul, respectiv palmares, culori, istorie, este în nişte dosare aflate la Arhivele Militare Piteşti, acolo unde au fost depozitate! Dar acestea pot fi luate înapoi oricând, dacă se doreşte aşa ceva!".

PRO SPORT Fondat 1997; ISSN 1453-3707
Tirajul ProSport este certificat de Biroul Român de Audit al Tirajelor
Tipar: coprint
Telefon: 031.825.1028; **Fax:** 031.825.1036
www.coprint.ro

Redactor-şef:	Dan Filoti	Fotbal intern:	Iulian Vâlvoiu	Director general:	Orlando Nicoară	Producţie:	Rodica Ghenciu
Redactori-şefi adjuncţi:	Florin Caramavrov, Lucian Lipovan	Reporteri speciali:	Alexandru Enciu	Director editorial:	Cristian Dimitriu	Distribuţie:	Dan Apostolache
Senior editor:	Alin Buzărin	Ligi inferioare:	Daniel Remeş	Publisher:	Daniela Radu	Financiar:	Sorin Dinu
Editorialist:	Matei Udrea	Fotbal extern:	Robert Vătafu	Marketing:	Daniela Şerban	HR:	Elena Şerban
		Sporturi:	Andru Nenciu	Cercetare:	Daniel Secarea	IT:	Codruţa Sederias
		Foto:	Alexandru Hojda	Dezvoltare:	Cosmin Ghinea	Administrativ:	Sorin Cârciu
		Art director:	Alexandru Popescu	Prelucrare imagine:	Iulian Popa		
		Online:	Cosmin Boghiu	Foto:	Marius Smădu		
		Organizare:	Ionuţ Tichieru				

Brand Manager:	Lucian Cotreanţi
Sales Manager:	Luiza Dobre 0318.256.317
	Vlad Florea 0318.256.234
Sales Manager Clienti Directi:	Florin Pleşea 0318.256.232
Traffic manager:	Marina Moraru 0318.256.240

Redacţie: Bucureşti, Str. Aurel Vlaicu, nr. 62-64. Telefon: 031.825.7300; Fax: 031.825.7385; **Abonamente:** 0318.256.242/244/332, Fax:0318.256.243
Trimiteţi opiniile dumneavoastră la dialog@prosport.ro

EXPERT / A JUCAT DE 485 DE ORI ÎN PRIMA DIVIZIE DIN ROMÂNIA ŞI DĂ UN VERDICT DUR

„ACUM E VITAMINIZARE, ATUNCI ERA VALOARE!“

PREZENT *Florea Ispir pe arena în ruine unde, în anii 70, a scris istoria fotbalului din Târgu-Mureş*

Foto: Ioan VIOREL

ARHIVĂ *ASA - ediţia 1975. Ispir, al patrulea din dreapta sus. Lângă el, Bölöni (blond)*

RECUNOAŞTERE *Ispir, premiat de stelistul Alexandrescu, sub ochii lui Cacovean*

Cel mai greu adversar pe care l-am avut ca fotbalist a fost Dumitrache. Fabulos atacant, avea o viteză de reacţie şi o detentă uluitoare. Cu Dobrin era iarăşi greu de tot, dar el nu juca chiar vârf, aşa că i-l mai pasam la marcaj lui Loţi Bölöni sau lui Tică Varodi

Florea Ispir, fost căpitan al A.S.A. Târgu Mureş

Florea Ispir consideră că viitorul fotbalului românesc este sumbru atât timp cât a dispărut pasiunea şi la copii, şi la antrenorii care îi formează

Ioan VIOREL
ioan.viorel@prosport.ro

A jucat până la 39 de ani în prima divizie! Florea Ispir, 485 de meciuri în prima ligă a României, al doilea în topul all-time al prezenţelor după Costică Ştefănescu (490 de meciuri), vorbeşte relaxat despre fotbalul de acum 30 de ani, despre cel de acum, despre lipsa de valoare a jucătorilor de azi şi despre escapadele bahice de la echipa naţională.

Aveţi 485 de meciuri în prima divizie, cu doar cinci mai puţine decât Ştefănescu. Nu vă pare rău că sunteţi doar al doilea, la atât de puţine meciuri în spate?

Supărat n-am fost niciodată, dar o undă de regret m-a încercat, de ce să nu recunosc, mai ales că am ajuns pe locul doi într-un mod straniu. Eram primul, Ştefănescu se lăsase, de fapt nu-i dăduseră drept de joc pentru Braşov după plecarea de la Craiova, aşa că am ales să spun „stop”. Aveam 39 de ani, mai puteam să joc, dar am zis că ajunge. După care Ştefănescu a primit drept de joc, a reintrat şi m-a depăşit cu cinci jocuri!

„MAI SIMŢEAM TRANSPIRAŢIA DE FOTBALIST ADEVĂRAT”

Aţi jucat o viaţă întreagă la ASA Târgu-Mureş. Cum s-a adaptat un român get-beget la un grup compus în mare majoritate din maghiari?

Oh, dar ce grup minunat am găsit aici! Eu, un bucureştean, am fost primit şi ajutat ca şi când eram de-o viaţă de-al locului. Pur şi simplu am simţit că sunt respectat. Eram prieteni între noi, dacă era unul chemat la lotul naţional ne bucuram cu toţii, ne stimulam unul pe altul.

Era altă atitudine pe vremuri la fotbalişti, altă determinare, altă ambiţie?

Da, eram altfel construiţi ca oameni în primul rând. Păi, dacă vedeaţi ce era la antrenamentele noastre... Jucam Uruguay cu Paraguay, trosneau tibiile, nu altceva! Există o vorbă: cum te antrenezi, aşa joci. Perfect adevărat. Astăzi nu există acest angajament, fotbaliştii actuali nu au aceeaşi determinare. Vorba unui fost coleg: „Mă, Floreo, când jucam noi, parcă mai simţeam adevărata transpiraţie de fotbalist!”. Eram alte caractere! Eram împinşi şi de oamenii ăştia care veneau în tribună – şi veneau cel puţin 10.000 la fiecare meci! -, ei nu puteau înţelege dacă echipa lor pierdea. Parcă îmi răsună şi acum în urechi: „Huj, huj, hojca”, adică „Hai, hai, băieţi!”. Nu mai zic de încurajările permanente dintre noi, căutam să ne ridicăm unul pe altul, să ne ambiţionăm.

„DACĂ NU-I PEDEPSEŞTI PE VINOVAŢI, N-AI GRUP UNIT!”

Despre episodul de la naţională, cu Mutu şi Tamaş, care au plecat din cantonament la băutură, ce părere aveţi?

Băieţii ăştia fac parte dintr-un grup. Dacă ei nu sunt pedepsiţi, cum se simt ceilalţi din grup? Care e mesajul care li se transmite lor? Ce unitate poate exista în acel grup? Nu ştiu, zic şi eu.

Poate tot datorită unor astfel de acte de indisciplină rămase nepedepsite să fi renunţat şi Chivu?

Un tip cu principii sănătoase nu poate accepta aşa ceva!

Dar pe vremea dumneavoastră nu se bea?

Ba se bea şi atunci, dar nu atât şi nu aşa! Noi ieşeam lunea, când eram liberi, dar nimeni nu exagera. După care, de marţi, gata, începeam pregătirea meciului de duminică. E adevărat că pe vremea noastră era şi altfel, cârciumile se închideau la 10 seara. Vrând-nevrând, plecai acasă.

„AZI SE CHINUIE SĂ FACĂ O PRELUARE CORECTĂ”

Ce au cei din generaţia de azi şi nu aveaţi dumneavoastră, cei de acum 30 de ani?

Hm... Păi, de valoare superioară a celor de azi nici nu se pune problema atât timp cât toate generaţiile din 1970 şi până în 2000 au fost peste cea de acum! Au în plus vitaminizarea! Şi condiţiile de refacere, bineînţeles. La începutul anilor 70, noi, la ASA, aveam trei duşuri, dintre care unul era al lui Tibi Baci, adică al antrenorului Tiberiu Bone! Aia era refacerea noastră. Atunci erau fotbalişti a căror valoare era peste nivelul condiţiilor, astăzi este invers. Atunci, dacă făceai o preluare greşită sau nu dădeai o pasă bună, n-aveai ce căuta în prima ligă. Acum, văd că sunt unii care se chinuie să pună mingea jos!

Pe lângă valoare, ce mai aveaţi peste cei din actuala generaţie?

Aveam bun-simţ! Da, acel bun-simţ pe care îl capeţi de obicei în cei şapte ani de acasă. Noi, dacă pierdeam un meci, ne era ruşine să ieşim a doua zi pe stradă. Ne durea înfrângerea, aveam orgoliu, astăzi mă uit că nici vorbă de aşa ceva. Sunt fotbalişti care după înfrângeri stau în cluburi până la patru dimineaţă.

„S-A STINS PASIUNEA”

Despre copii, adică despre cei care nu se văd venind din urmă?

Da, asta este o mare problemă. S-au distrus terenuri - numai la Târgu-Mureş au dispărut vreo şapte! - , nu mai sunt antrenori de copii, nu mai vin copiii la fotbal. Nu mai e pasiune aproape pe nicăieri. Nu mai spun că acestor copii le lipsesc modelele. Uite Bucureştiul! Pe vremuri veneau 70.000 de oameni pe fostul „23 August”, iar tu, ca şi copil, erai fascinat, voiai să fii şi tu precum cei din iarbă. Copiilor de azi le lipsesc modelele.

FLOREA ISPIR

★ Născut la 25 noiembrie 1949 în comuna Vîrtejul, judeţul Ilfov
★ A jucat întreaga carieră la seniori pentru ASA Târgu-Mureş, între anii 1970 şi 1988, dintre care 15 ediţii de campionat numai în Divizia A
★ 485 de meciuri şi două goluri în prima divizie
★ Internaţional U 18 al României
★ 3 selecţii la selecţionata B a României

PUBLICITATE

Anti-cancer!
CancerEx AHCC

✓ evită îmbolnăvirea de cancer a persoanelor sănătoase
✓ ajută la vindecarea bolnavilor de cancer
✓ creşte activitatea celulelor „killer”
✓ îmbunătăţeşte eficacitatea tratamentelor
✓ reduce efectele secundare ale chimioterapiei

Recomandat de medici renumiţi
29 de studii ştiinţifice susţin produsul

Preţ: 269 lei / 1 cutie de 60 capsule

Informaţii şi comenzi: 0742-141 072, 0764-902280, 0732-187 188, www.cancerex.ro

ÎN STOC! Farmaciile DONA
Sunaţi pentru adrese.

Foto: Mihai DĂSCĂLESCU

Foto: EPA

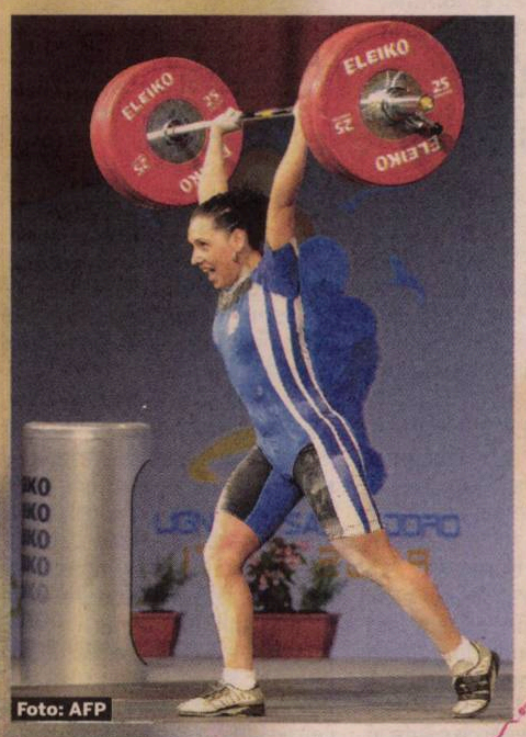
Foto: AFP

Foto: AFP

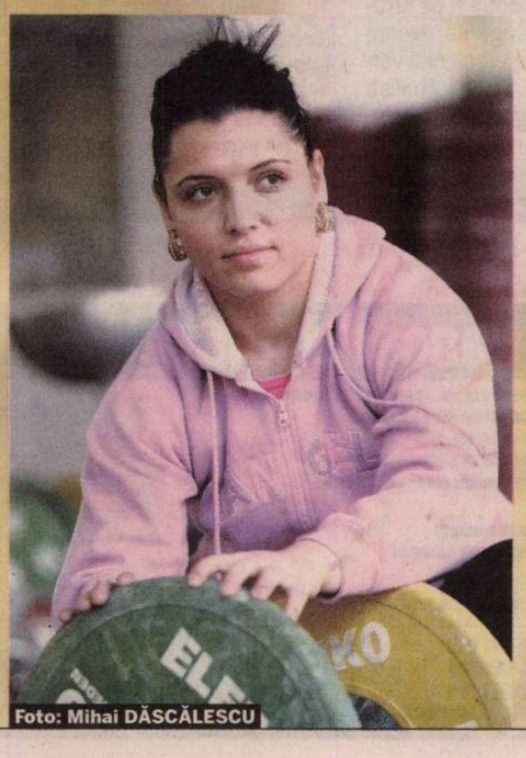
Foto: Mihai DĂSCĂLESCU

REPORTAJ / LA DOAR 7 ANI, O FETIȚĂ DIN BUCUREȘTI A FOST ISPITITĂ DE HALTERE. ACUM RIDICĂ OPT TONE ZILNIC!

FASCINANTA POVE A ROXANEI COCOȘ

Roxana Cocoș ridică greutăți de 140 kg, a stabilit până acum 160 de re ar câștiga lejer titlul de Miss la orice concurs de haltere. În acest an, a lovitura, devenind prima româncă medaliată la un Mondial de seniori

Mirela BASESCU
mirela.basescu@prosport.ro

Anul 2011 a tras cortina peste sezonul competiţional. Sportivii au intrat în vacanţa de competiţii, dar nu şi de pregătire, gândurile tuturor îndreptându-se spre Londra 2012. În sala de la Complexul Naţional Sportiv „Lia Manoliu", Roxana Cocoș îşi pune pe bară „discurile" preferate de zeci de kilograme şi îşi mixează singură bucăţi de performanţă, care peste 217 zile să o poarte pe podiumul de la Jocurile Olimpice.

La 22 de ani, Roxana Cocoș a ţinut în viaţă halterele din România la Mondialele de la Paris. În urmă cu o lună, ea cucerea singura medalie tricoloră din concurs, o performanţă măsurată în trei noi recorduri europene, în calificarea la Londra 2012 şi o premieră: prima româncă ce urca pe podiumul mondial la halterelor. Disneyland-ul, medalia de bronz la categoria 63 kg, cu 136 kg la aruncat, bucuriile şi dezamăgirile concursului au devenit însă demult istorie. „Distracţia" cu greutăţile a rămas, munca s-a triplat, iar Londra pare pe zi ce trece tot mai aproape. Atât de aproape, încât Roxana mărturiseşte că simte particulele de magneziu ridicându-se în aerul sălii ExCeL din Londra.

MATURIZAREA RAPIDĂ, PRIMUL PAS SPRE PODIUM

„O mare speranţă a halterelor din România", „urmaşa Mărioarei Munteanu", „sportiva care poate readuce halterele pe podium olimpic" au fost doar câteva dintre etichetele ce s-au lipit de Roxana încă de la apariţia în primele concursuri. Avea 14 ani când a concurat la Internaţionalele României şi tehnica cu care mânuia bara umplută de greutăţi îi aducea laudele specialiştilor. „Atunci când eşti copil, orice apreciere te motivează mai mult să mergi înainte. Trebuie însă să te maturizezi rapid, pentru că, dacă nu eşti cu picioarele pe pământ, poţi cădea în extrema în care ajungi să crezi că ai fi mai bun decât eşti în realitate şi te poţi pierde repede", explică Roxi. O gândire care a ajutat-o în cei 15 ani de când face haltere să îşi stabilească perfect priorităţile şi să îşi urmeze visul.

CINE PE CINE DOMINĂ!?

Roxana a început halterele pe când avea numai 7 ani. Locuia la câţiva paşi de sala de haltere de la Clubul Steaua, pe Calea Plevnei din Bucureşti, şi avea o prietenă care a trasă după ea la antrenamente. „Cred că a fost curiozitate întâi, apoi mi se părea incredibil cum pot să ridice atât de mult cei care veneau să se antreneze la sală. Era o luptă cu tine, cu propriile tale puteri, şi asta mi-a plăcut. Eşti destul de puternic să domini bara cu greutăţi sau te va domina ea pe tine?", povesteşte Roxana.

Destinul avea să îi poarte paşii spre unul dintre antrenorii cu vechime de la clubul Steaua, Fitzi Balaş. „Dacă munceşte şi este conştincioasă în ceea ce face, fata asta va ajunge mare într-o zi", spunea acesta, filtrând primele mişcări ale Roxanei cu bara. Iar flerul maestrului nu a dat greş.

SERIA RECORDURILOR, DESCHISĂ LA 14 ANI

La 9 ani, Roxana bifa primul concurs, Naţionalele României. A fost momentul în care şi-a dat seama că viaţa ei nu poate fi măsurată decât în greutăţile ridicate la antrenamente şi în medalii. Cinci ani mai târziu, devenea campioană europeană de cadeţi, la 63 kg, la Dortmund, stabilind şi primul ei record european: 105 kg la stilul aruncat. Au urmat de atunci încă 159 de recorduri, sute de medalii, dar şi o foame mai mare de performanţe. „Ştii cum e, din ce ai, vrei să ai mai mult. La fiecare concurs merg să câştig aurul. E bun şi locul 2 şi locul 3, dar campion e numai unul. De obicei, când mergi undeva îţi cumperi ceva ca amintire că ai trecut pe acolo. Pentru mine cea mai frumoasă amintire e medalia, să vin cu ea acasă şi să o pun lângă celelalte", spune ea.

Eleva lui Nicolae Nițu adaugă în fiecare an noi medalii şi recorduri. Numai în 2011 a stabilit trei recorduri europene de tineret în cadrul Mondialului de la Paris, la categoria 63 kg ea a smuls 107 kg, a aruncat 136 kg şi a făcut un total de 243 kg.

VACANŢA RĂMÂNE UN LUX

De Paris se leagă şi cea mai bună performanţă, Roxana urcând în premieră pe podiumul mondial la seniori. O medalie de bronz la stilul preferat, aruncat, şi doar patru kilograme diferenţă de podiumul de la total. „Îmi pare rău că nu am luat medalie la total, am fost aproape, dar asta mă ambiţionează să muncesc mai mult. A fost un an bun pentru mine, nu atât datorită recordurilor şi medaliilor câştigate, ci a faptului că, încet-încet, mă apropii cu pregătirea de ce ar trebui să ridic la Londra", explică ea. De altfel, toate discuţiile se învârt în jurul aceluiaşi punct: munca.

Cu două antrenamente zilnice, unul singur sâmbătă şi duminica transformată în zi de odihnă după o săptămână plină de greutăţi, Roxana mărturiseşte că nu prea cunoaşte cuvântul vacanţă. „Performanţă nu poţi face decât câţiva ani, după care o să ai tot timpul din lume pentru distracţie. Câteodată mi-e greu, dar îmi spun că lupt pentru ceva, că fără acest sport nu aş fi nimic azi. Chiar şi acum, dacă aş trage linie, îmi spun că merită absolut orice sacrificiu", explică ea.

8
tone
ridică zilnic Roxana Cocoș în antrenamente

ACUM TREI ANI A FOST PE 6 LA JO

Un sacrificiu care peste 217 zile îi poate aduce o medalie olimpică. Având în spate experienţa acumulată la Beijing 2004 (locul 6 la cat 54 kg, cu 204 kg total), pe când avea numai 19 ani, Roxana îşi încarcă acum bara pentru Londra 2012.

„Visul meu este să cuceresc o medalie olimpică. Atunci eşti un sportiv adevărat, când urci pe podium la Jocurile Olimpice. Emoţii? Nu am deloc. Să fiu sănătoasă şi să pot munci, spune ea. Lista de dorinţe pentru anul viitor este făcută deja. Câteva dorinţe pe care Roxana şi le poate îndeplini singură. Cu puţin noroc şi multă muncă.

ROXANA DESPRE:

CANTONAMENT: „360 de zile în fiecare an le stau în cantonament şi fac asta de opt ani deja. E greu, uneori e frustrant, dar fără sacrificii nu poţi face nimic. Îmi place ceea ce fac, îmi urmez visul şi asta îmi dă putere în momentele de cumpănă"

ADVERSARE: „Nu mă uit la ele. Niciodată! Dacă ajungi să te temi de adversare, te face bara praf. În haltere, singurul tău adversar eşti tu, atât. Mintea ta e singura care te poate trăda"

STILUL PREFERAT: „Dintotdeauna m-am simţit bine la aruncat, stil pentru care trebuie să ai picioare mai tari. Am făcut progrese şi la smuls, pentru că, dacă nu eşti cam la acelaşi nivel la ambele, rămâi în afara concursului"

EA ÎNSĂŞI: „Sunt o fată simplă, sociabilă şi optimistă, pentu care nu există cuvântul eşec"

CEL MAI GREU MOMENT: „Mondialul din 2010 din Antalya, când am căzut afară din concurs, după trei încercări ratate. Psihic e cumplit. Toată munca s-a dus într-o secundă şi parcă nu mai ai nicio motivaţie să o mai iei de la capăt. E momentul care te poate îngropa ca sportiv"

MUNCĂ: „Fără un pic de talent, nu faci nimic, iar dacă ai talent şi nu munceşti, tot degeaba. Munca îţi aduce toate rezultatele, o muncă zilnică, fără a te da înapoi de la ceva"

STE

rduri,

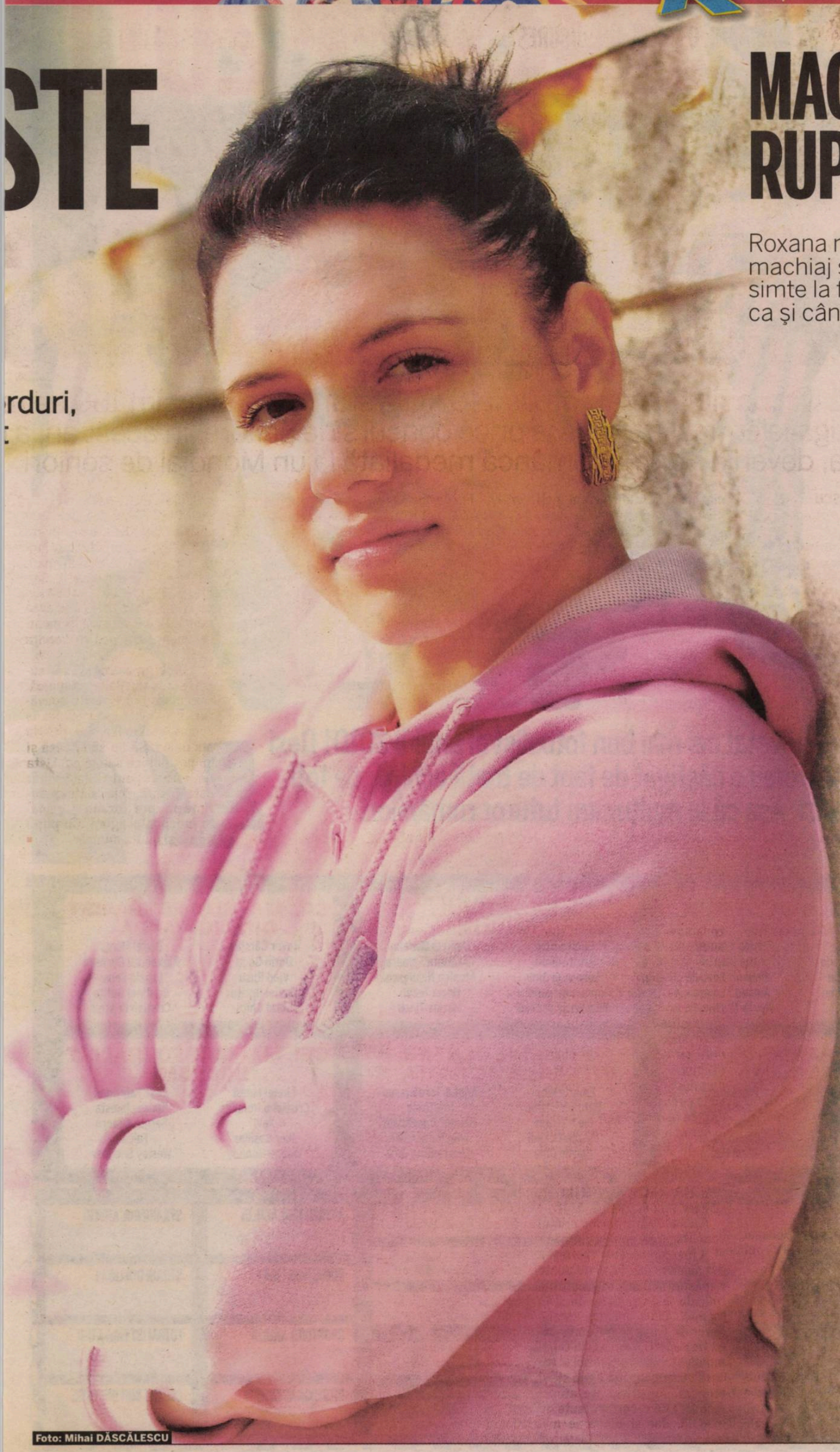

Foto: Mihai DĂSCĂLESCU

MACHIAJ, UNGHII RUPTE ŞI BĂTĂTURI

Roxana nu păşeşte niciodată pe podium fără machiaj şi fără cerceii. Ea mărturiseşte că se simte la fel de feminină practicând halterele ca şi când ar face oricare alt sport

Roxana Cocoş ridică zilnic greutăţi de câteva tone, însă acest lucru nu i-a diminuat feminitatea. În marile concursuri, ea atrage toate privirile şi, dacă s-ar organiza un concurs de frumuseţe, ar obţine, de departe, titlul de Miss în halterele mondiale.

Recunoaşte zâmbind că este cochetă, îi place să aibă grijă de ea şi niciodată nu urcă pe podium fără cercei şi fără a se machia. „Cred că feminitatea e un lucru pe care îl ai sau nu, face parte din tine. Mă simt bine cu mine, iar faptul că îmi place să mă aranjez ţine de felul în care arăt asta", spune ea. Cuvintele ei se reflectă chiar în prezent. Deşi este un simplu antrenament, Roxi pare scoasă din cutie: părul prins atent în coadă, la spate, rimel la ochi şi un pic de fond de ten, "atât cât să pară natural şi să nu încarce prea mult faţa", explică ea zâmbind.

Dar ce poate determina o fată să facă un astfel de sport? „La început nu te gândeşti dacă e un sport feminin sau nu. Ajungi să iubeşti ceea ce faci şi cu timpul face parte din tine. Faptul că ridic greutăţi de 140 de kilograme nu îmi diminuează feminitatea. Pentru mine este un sport ca oricare altul", dezvăluie ea.

„NU SIMT NIMIC DE LA PIEPT ÎN SUS"

Privirile alunecă spre mâinile micuţe care aruncă în sus greutăţi de 140 de kilograme. Şi aici, manichiura e perfectă. „Se mai rupe câte o unghie, se mai fac băşici în palme, bătături, dar te obişnuieşti cu toate. În general, înainte de a pleca la un concurs, trec pe la un salon şi îmi fac manichiura, încerc să arăt impecabil", spune ea.

Dar cum e să ridici 140 de kilograme deasupra capului? Ce simţi? Cât poţi să duci? „Nu contează cifra, că e 140 sau 150 kilograme. Tu nu te gândeşti niciodată la asta, e o luptă personală între tine şi bară, ori tu, ori ea. E o mobilizare generală, eşti atât de concentrat, încât nu simţi nimic de la piept în sus, concentrarea e maximă", încheie Roxi.

ROXANA COCOŞ

Născută: 5 iunie 1989, Bucureşti
Club: CSA Steaua Bucureşti
Categorie: 63 kg
Stilul preferat: aruncat

PALMARES:
CM de juniori: argint la aruncat şi la total, bronz la smuls (2008)
CE de juniori: argint la aruncat, bronz la smuls şi la total (2005), aur la aruncat şi la total, argint la smuls (2006), aur la aruncat şi la total, bronz la smuls (2007)
CM de tineret: aur la aruncat, argint la smuls şi la total (2011)
CE de seniori: argint la aruncat, bronz la total (2008), bronz la aruncat (2009), bronz la aruncat şi la total (2010)
CM de seniori: bronz la aruncat (2011)

Diamantul pe care l-am tatuat pe dinte pentru a sărbători calificarea la Beijing îl voi da jos după Londra, ca să facă tot ciclul olimpic. Încă nu m-am gândit cum voi sărbători prezenţa la Londra. Aştept să văd întâi rezultatul şi apoi voi vedea
Roxana Cocoş

PUBLICITATE
Happy Hours 777!
7% bonus, 7 ore pe zi, 7 zile pe săptămână ai
BONUS REAL, FĂRĂ CONDIŢII!
CASA PARIURILOR

PREMIILE PRO SPORT 2011

Mă bucur că cititorii voştri m-au votat cel mai bun fotbalist al anului 2010! Deşi e un premiu individual, acest trofeu e câştigat de fapt de toată echipa, de toţi băieţii cu care muncesc zi de zi. Aşa că le mulţumim tuturor românilor!

Xavi, cel mai bun fotbalist din lume in 2010

ANTRENORUL ANULUI

Mircea Lucescu	Dorinel Munteanu
Radu Voina	Cristi Pustai
Dan Petrescu	Dan Podeanu
Ladislau Bölöni	Petre Grigoraş
Cosmin Olăroiu	Liviu Ciobotariu

CEL MAI BUN STRĂIN DIN LIGA I

Wesley	Pablo Brandan
Weldon Andrade	Rui Duarte
Ricardo Cadu	Vladimir Bozovic
Marcos Antonio	Amadou Sougou
Adailton	Novak Martinovic

SPORTIVUL ANULUI

Lucian Bute	Daniela Dodean
Anca Măroiu	Elizabeta Samara
Loredana Dinu	Monica Niculescu
Simona Alexandru	Horia Tecău
Ana-Maria Brânză	Marius Tincu

CEL MAI BUN FOTBALIST DIN LIGA A II-A

Rover Cârstea	Daniel Florea
Dorin Goga	Alexandru Curtean
Vlad Rusu	Laszlo Sepsi
Daniel Opriţa	Cristinel Gafiţa
Sorin Chiţu	Cristian Cristea

CEL MAI BUN ROMÂN DIN LIGA I

Gabriel Torje	Liviu Antal
Ovidiu Herea	Gabi Mureşan
Ciprian Tătăruşanu	Lucian Sânmărtean
Marius Niculae	Costin Curelea
Ionel Dănciulescu	Daniel Pancu

STRANIERUL ANULUI

Cristian Chivu	Gigel Bucur
Răzvan Raţ	Cristi Săpunaru
Gabriel Torje	Radu Ştefan
Dacian Varga	Costin Lazăr
Dorin Goian	Mirel Rădoi

PREMIUL PENTRU INTREAGA ACTIVITATE

Emeric Ienei	Anghel Iordănescu
Gabriela Szabo	Ion Ţiriac
Ilie Năstase	Helmut Duckadam
Elisabeta Lipă	Ivan Patzaichin
Cornel Dinu	Constantina Diţă

CEL MAI BUN FOTBALIST DIN LUME

Lionel Messi	Cesc Fabregas
Cristiano Ronaldo	Andres Iniesta
Xavi	Sergio Aguero
Iker Casillas	Falcao
Wayne Rooney	Wesley Sneijder

VOTEAZĂ-I PE CEI MAI BUNI DINTRE CEI MAI BUNI!

VOT PRIN SMS

TRIMITE OPŢIUNILE TALE LA 1813*

(ex. Petrescu, Torje, Wesley, Rat, Bute, Szabo, Oprita, Xavi)

* număr cu tarif normal, valabil în reţelele Orange, Vodafone şi Cosmote

VOT PRIN TALON

Completează talonul cu datele personale şi cu opţiunile tale şi trimite-l la **Str. A. Vlaicu 62-66, sect. 2, Bucureşti. Data limită a poştei este 23 decembrie**

VOT ONLINE

Votează online pe **prosport.ro**
Intră pe **www.facebook.com/prosport.ro**
şi dă LIKE la pozele aleşilor tăi

NUME:

PRENUME:

LOCALITATE:

TEL.:

E-MAIL:

Prin participarea la scrutinul „Premiile ProSport 2011" cetăţenii îşi dau consimţământul ca datele lor de identificare să intre în baza de date a organizatorului, conform legii 677-2001, acestea putând fi folosite pentru activităţile de marketing ale acestuia şi îşi asumă cunoaşterea şi respectarea regulamentului de desfăşurare a scrutinului, disponibil pe www.prosport.ro.

ANTRENORUL ANULUI

STRANIERUL ANULUI

ROMÂN DIN LIGA I

STRĂIN DIN LIGA I

SPORTIVUL ANULUI

FOTBALIST LIGA A II-A

ÎNTREAGA ACTIVITATE

CEL MAI BUN DIN LUME

PROGRAM TV (23-27 DECEMBRIE 2011)

ASTĂZI

SPORT.RO
14:00 Ştiri Sport.ro
15:00 Ştiri Sport.ro
15:10 Ora exactă în sport
16:00 Ştiri Sport.ro
16:30 Ora exactă în sport
16:45 Ora exactă în sport (live)
18:00 Ştiri Sport.ro (live)
19:00 Cupa mondială de Trickshot
20:00 **Faceţi jocurile: European Poker Tour**
21:00 Wrestling RAW

Foto: EPA

EUROSPORT
14:00 Schi alpin: Turneu Demonstrativ în Italia (live)
18:00 Fotbal: Manchester United - Chelsea (reluare)
17:00 Coborâre Pe Gheaţă: Seria Québec
19:00 Fotbal: Barcelona - Manchester United (reluare)
20:00 Omnisport: Watts (reluare)
21:00 Tractoare: Campionatul European Alaharma
21:30 Cel mai puternic om: Liga Campionilor în Rusia
22:30 Bowling: Circuitul Pba în Statele Unit (reluare)

EUROSPORT 2
10:30 Fotbal american: Schwabisch Hall Unicorns - Kiel Baltic Hurricanes
12:30 Schi fond: Cupa Mondială Davos
14:00 Fotbal: Mönchengladbach - Dortmund
15:00 Fotbal: VFB Stuttgart - FC Köln
17:30 Motocros acrobatic: Jocurile Gladiatorilor Praga
20:30 Fotbal de masă: Seria Campionatului Mondial Hochsauerland
21:30 Seria pădurarilor: Campionatul Mondial
22:00 Coborâre pe gheaţă: Seria Moscova

DIGI SPORT
15:45 Fotbal: Tottenham - Chelsea
17:30 Ştirile Digi Sport
18:00 Premier League World
19:00 Serie A Show
20:30 Fotbal: Manchester United - Manchester City
22:15 Ştirile Digi Sport
22:30 Box: Carl Froch - Andre Ward

DOLCE SPORT
12:30 Fotbal Europa League: Maccabi Haifa - Schalke
14:30 Sport 24 (live)
15:00 CM Handbal: Norvegia - Spania
16:30 Sport 24 (live)
17:00 Volei Champions League: Bergamo - Tomis Constanţa

MÂINE

SPORT.RO
10:05 Nissan GT Academy
10:30 Ştiri Sport.ro
11:00 Ora exactă în sport
12:00 Campionatul Mondial al Tăietorilor de lemne
13:00 Ştiri Sport.ro
14:00 Bucuraţi-vă de fotbal! - Goluri Europa League
15:00 Ştiri Sport.ro
15:05 Pariu cu frica
16:00 Ora exactă în sport
17:00 Dinastia Campionilor
18:00 Ştiri Sport.ro (live)
19:00 Bute, Campion de 10!

EUROSPORT
13:00 Sărituri cu schiurile: Cupa Mondială Kuusamo
14:00 Sărituri cu schiurile: Cupa Mondială Kuusamo
15:00 Biatlon: Cupa Mondială Hochfilzen
18:00 Fotbal: Meciuri Clasice în Liga Campionilor (reluare)
19:00 Fotbal: Bayern Munchen - Inter Milano (reluare)
20:00 Omnisport: Watts (reluare)

EUROSPORT 2
09:00 Patinaj artistic: Mare Premiu (Grand Prix) Moscova
10:00 Sărituri cu schiurile: Cupa Mondială Harrachov
14:00 **Fotbal: Werder Bremen - Wolfsburg (reluare)**

Foto: EPA

15:00 Fotbal: Hanovra - Bayer Leverkusen (reluare)
18:00 Sporturi extreme: Circuitul Dew Breckenridge
20:30 Fotbal de masă: Seria Campionatului Mondial Eaubonne

DIGI SPORT
09:00 Digi Sport Expres
09:45 Gimnastica de dimineaţă
10:00 Digisport Show
13:00 AC Milan Report
13:30 Serie A Show
14:00 Ştirile Digi Sport
14:15 Fotbal: Real Madrid - Barcelona
16:30 Rugby Mondial

DOLCE SPORT
12:00 Fotbal DFB Cup: Fortuna Düsseldorf - Borussia Dortmund
17:15 Rugby Aviva: Northampton Saints - Bath (live)
19:15 Real NBA

DUMINICĂ

SPORT.RO
10:00 Ştiri Sport.ro
10:05 ProMotor
10:30 Ştiri Sport.ro
11:00 Ora exactă în sport
12:00 Cupa mondială de Trickshot
13:00 Ştiri Sport.ro
14:00 Marţienii din Ploieşti
14:30 Ora exactă în sport
15:00 Ştiri Sport.ro
15:05 Pariu cu frica
16:00 Ora exactă în sport
17:00 Dinastia Campionilor
18:00 Ştiri Sport.ro (live)
19:00 Red Bull X-Fighters World Tour 2011 Dubai

DIGI SPORT
09:00 Digi Sport Expres
09:45 Gimnastica de dimineaţă
10:00 Digisport Show
13:00 Fotbal European
14:00 Ştirile Digi Sport
14:15 Fotbal: Barcelona - Real Madrid
16:00 Ştirile Digi Sport
16:30 Grila de Start: Formula 1
18:00 Euro Baschet
18:30 Săptămâna de Handbal

DOLCE SPORT
18:30 Sport 24 (live)
19:00 Meci baschet NBA: New York - Boston (live)
21:30 Meci baschet NBA: Dallas - Miami (live)

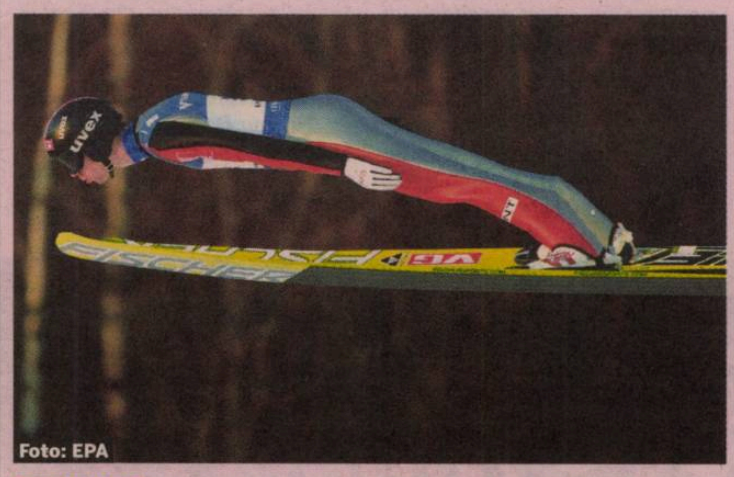
Foto: EPA

EUROSPORT
12:00 Coborâre pe gheaţă: Seria Québec
13:00 Sărituri cu schiurile: Cupa Mondială Lillehammer
14:00 **Sărituri cu schiurile: Cupa Mondială Lillehammer**
16:00 Sărituri cu schiurile: Cupa Mondială Kuusamo
17:00 Sărituri cu schiurile: Cupa Mondială Kuusamo
18:00 Fotbal: Meciuri Clasice în Liga Campionilor

Foto: EPA

EUROSPORT 2
11:30 Sărituri cu schiurile: Cupa Mondială Engelberg (reluare)
12:30 Schi fond: Cupa Mondială Rogla
14:00 **Fotbal: Schalke 04 - Werder Bremen (reluare)**
15:00 Fotbal: Freiburg - Dortmund
16:00 Fotbal american: Notre Dame - Navy
20:30 Fotbal de masă: Seria Campionatului Mondial (reluare)
21:30 Seria pădurarilor: Campionatul Mondial (reluare)

LUNI

SPORT.RO
12:00 Ştiri Sport.ro
15:10 Bucuraţi-vă de fotbal
16:00 Ştiri Sport.RO
16:30 Nissan GT Academy
18:00 Ştiri Sport.ro
19:00 Red Bull X-Fighters World Tour Brazilia
20:00 ISKA Breaking Championships
21:00 Lovituri mortale
22:00 Boxbuster
23:00 Ştiri Sport.ro
23:10 **Wrestling Smack**

DIGI SPORT 1
12:00 Ştiri
12:15 Fotbal
14:00 Ştiri
14:30 Profil de campion
15:00 Fotbal: Chelsea - Fulham (live)
17:00 Fotbal: Manchester United - Wigan (live)
19:00 Ştiri
21:45 Fotbal: Stoke - Aston Villa
18:00 Watts
16:00 Sărituri cu schiurile
19:00 Fotbal
21:00 Watts
21:55 Clash Time

EUROSPORT
10:30 Snooker
12:00 Sărituri cu schiurile
14:00 Biatlon
16:00 Sărituri cu schiurile

EUROSPORT 2
12:00 Fotbal de masă
12:30 Coborâre pe gheaţă
12:30 Omnisport
16:00 Hochei pe gheaţă (live)
18:15 Omnisport
18:30 Volei (live)
20:30 Omnisport
21:15 Hochei pe gheaţă (live)

MARŢI

SPORT.RO
12:00 Ştiri Sport.ro
15:10 Ora exactă în sport
16:00 Ştiri Sport.ro
16:30 Nissan GT Academy
18:00 Ştiri Sport.ro
19:00 **Box: Top KO**
20:00 Pariu cu frica
21:00 Ştiri Sport.ro
22:00 1000 de întâmplări mortale

Foto: EPA

DIGI SPORT 1
12:15 Fotbal
14:00 Ştiri
14:15 Fotbal
16:00 Ştiri
16:30 Top Gol
17:30 Ştiri
18:00 Fanatik Show
19:00 Fotbal: Swansea - QPR (live)
20:45 Fotbal european (live)
21:30 Fotbal: Norwich - Tottenham (live)
16:00 Sărituri cu schiurile
18:00 Watts
19:00 Fotbal
21:00 Cel mai puternic om
22:00 Box

EUROSPORT
14:00 Eurosport

EUROSPORT 2
11:00 Sărituri cu schiurile
12:00 Fotbal de masă
12:30 Coborâre pe gheaţă
13:30 Omnisport
16:00 Hochei pe gheaţă (live)
18:15 Schi fond
21:15 Hochei pe gheaţă (live)

ABONEAZĂ-TE LA PROSPORT!

★ **„cumpăr prosport“ Prin SMS la 7533 (7€ fără tva) / 1 lună**
★ **Online: www.prosport.ro** (VISA / MASTERCARD / VISA ELECTRON SAU MAESTRO)
★ **Prin ordin de plată sau mandat poştal** (vezi talonul »)
★ **Acum abonamentele se pot plăti şi la terminalele Zebrapay**

Contravaloarea abonamentului se poate achita prin ordin de plată la orice bancă sau prin mandat poştal la orice oficiu poştal, în contul SC MEDIAFAX GROUP SA - RO43 INGB 0001 0081 9398 8920 deschis la ING BANK, sector 1, CUI: RO27189522. Preţul include TVA şi taxele de distribuţie. MEDIAFAX GROUP îşi asumă responsabilitatea trimiterii abonamentului către dumneavoastră. Eventualele erori în distribuţie nu cad în sarcina noastră, dar trebuie semnalate imediat pe adresa **abonamente@mpg.ro.**

NUME ŞI PRENUME
ADRESA
TEL/FAX **EMAIL**

■ ProSport 1 lună 40 RON ■ ProSport 3 luni 95 RON ■ ProSport 6 luni 175 RON ■ ProSport 12 luni 340 RON

Completează talonul de mai sus, decupează-l şi trimite-l împreună cu dovada plăţii pe adresa: Str. Aurel Vlaicu, nr. 62-66 - Departament Abonamente; prin fax: 0318.256.243 sau prin email: abonamente@mpg.ro. Abonamentele plătite până în data de 20 a lunii în curs, vor fi distribuite cu 1 a lunii următoare
■ Nu sunt de acord ca datele mele personale să fie incluse în baza de date cu cititorii produselor editate de MEDIAFAX GROUP, conform Legii 677/2001.

Foto: EPA

MOȘ CRĂCIUN SE UITĂ LA FOTBAL!

Pe 26 şi 27 decembrie, când cei mai mulţi fotbalişti se relaxează alături de familiile lor, în Anglia şi Belgia se dispută etape de campionat

Alex GHIURCĂU
alex.ghiurcau@prosport.ro

Englezii nu renunţă la fotbal nici cu ocazia Crăciunului! Microbiştii se vor delecta cu fotbal chiar şi pe 26 decembrie, când se va disputa a 18-a etapă a campionatului, cu ocazia celebrei sărbători „Boxing Day".

Ca în fiecare an, şi acum englezii vor sărbători Crăciunul pe terenul de fotbal, nu acasă, în familie, sau pe cine ştie ce insule însorite din diferite colţuri ale lumii, aşa cum fac cei mai mulţi fotbalişti europeni. Pe 25 decembrie merg la antrenamente, pentru că pe 26, chiar de Boxing Day, este programată etapa a 18-a din Premier League. Însă în Anglia nu se joacă fotbal doar de Crăciun, ci şi de Revelion! Pe 31 decembrie sunt programate şapte partide, iar în prima zi a anului 2012 se vor juca două meciuri: WBA - Everton şi Sunderland - Manchester City!

În Europa, dintre campionatele puternice doar cel belgian mai are programată etapă de Crăciun, pe 26 şi 27 decembrie. În rest, se mai joacă fotbal în Ţara Galilor şi în ligile inferioare din Scoţia.

BOXING DAY, ZI DE RELAXARE

Boxing Day se sărbătoreşte în cea de-a doua zi sau în primul weekend de după Crăciun. În traducere liberă "Ziua Puşculiţei", tradiţia a început încă de pe vremea reginei Victoria, când bisericile deschideau, a doua zi după Crăciun, Cutia Milei. Cu ocazia acestei sărbători, oamenii oferă cadouri celor dragi, iau masa în familie, organizează partide de pescuit şi merg la cumpărături, unde profită de reducerile consistente ale magazinelor. ■

ETAPA A 18-A DIN PREMIER LEAGUE

26 decembrie	
Chelsea – Fulham	(15:00*)
Arsenal – Wolverhampton	(17:00)
Bolton – Newcastle	(17:00)
Liverpool – Blackburn	(17:00)
Man. United - Wigan	(17:00)
Sunderland – Everton	(17:00)
WBA – Man. City	(17:00)
Stoke - Aston Villa	(21:45)
27 decembrie	
Swansea - QPR	(19:00)
Norwich - Tottenham	(21:30)

* ora României

PUBLICITATE

Tarif normal 5 eurocenţi credit /SMS pentru 722. Sunt 3000 de premii de colecţie pe zi. Ofertă valabilă până la 31 decembrie 2011. Regulament pe www.vodafone.ro/cadou

Biblioteca Judeţeană
MUREŞ

Redacția ProSport vă urează Crăciun fericit!
Următoarea ediție a ziarului va apărea miercuri, 28 decembrie.

Numărul 4.424
Sâmbătă, 24 decembrie 2011
16 pagini ◤ Tiraj: 34.943

EDIȚIE NAȚIONALĂ
Editat de Mediafax Group

506.000 DE CIȚITORI zilnic (SNA)
1.751.317 DE VIZITATORI unici în noiembrie (SATI)
pe www.prosport.ro

PRO SPORT

ILIE STAN: „WESLEY DA, SPĂDACIO NU!“

Antrenorul Stelei vorbește despre transferurile iernii, vrea să-l facă pe Florin Costea om de națională și are asigurări de la selecționer că prima reprezentativă se va construi pe „scheletul“ echipei sale »4-5

Superinterviu cu antrenorul liderului: cum s-a transformat din interimar în principal

★ „Dinamo poate câștiga campionatul și Cupa!“
★ Eșecul cu Steaua l-a durut mai tare decât cel cu Vorskla

de BĂDESCU
foto Silviu MATEI »2-3

„OGLINDĂ-OGLINJOARĂ, VREAU TITLUL LA VARĂ!“

„Copos nu poate fi niciodată Moș Crăciun!“ »6

Dani Coman, impresionat de transferurile Stelei: „Va fi o echipă redutabilă în retur“

Doroftei a plimbat capra Mayweather și porcul Pacquaio prin Ploiești!

Reportaj senzațional realizat de Roxana Ciuhulescu acasă la campionul mondial la box »16

„Unguri fără români nu se poate! Și nici invers!“ »14-15

Hocheist la Steaua, Mihai Georgescu e categoric: „Nu e normal să cânți imnul altei țări!“

PROSPORT A PĂTRUNS ÎN 2008 ÎN IMPERIUL DICTATORULUI KIM JONG-IL »8-9

CUM ȘI-A LUAT CFR ȚEAPĂ DE UN MILION DE EURO CU DE ZERBI »10

www.prosport.ro Știm ce înseamnă să fii suporter

PREȚ: 2 lei

5 948360 110456 04424

Biblioteca Județeană MUREȘ TÂRGU MUREȘ

www.prosport.ro

OPINIE

Florin CARAMAVROV

JOC PERICULOS

florin.caramavrov
@prosport.ro

DE CE ARE DINAMO ŞANSE LA TITLU

Pe Ciobotariu l-am cunoscut când juca la Mons, în Belgia, pe unde am trecut ocazional şi am realizat un reportaj şi un interviu cu actualul antrenor al lui Dinamo. ***Principalele calităţi ale lui Ciobotariu jucătorul, recunoscute şi în Belgia, erau seriozitatea cu care se pregătea, concentrarea din timpul jocurilor, mobilizarea la maximum timp de 90 de minute, forţa şi detenta, calităţi care l-au propulsat şi spre naţionala României. Antrenorul Ciobotariu a păstrat din toate acestea seriozitatea, pe care le-a impus-o şi fotbaliştilor săi.***

Le-a cerut lui Moţi şi Alexe să fie profesionişti într-un campionat de amatori, pentru că Liga lu' Mitică e doar cu numele profesionistă. Apoi, a reuşit să le transmită actualilor săi jucători că e foarte important într-un grup să-ţi respecţi coechipierii, să le respecţi munca, pentru că astfel te respecţi pe tine şi respecţi culorile pe care le aperi. Poate veţi spune că nu e mare lucru, dar mie mi se pare esenţial într-un grup care îşi propune obiective mari, cum sunt titlul şi Cupa României. Sunt voci care spun că Ciobotariu nu e mare antrenor. Nici nu poate fi în acest moment, pentru că n-a câştigat nimic. Dar modul în care a pornit în carieră îl poate transforma într-un tehnician de succes. Are nevoie de sprijin din partea conducerii, pe care, surprinzător, l-a avut până acum la Dinamo, dar şi de ajutorul suporterilor dinamovişti, care au cam rămas datori în 2011. Ciobotariu şi noua lui echipă de profesionişti de la Dinamo pot face şi asta, să readucă publicul în „Ştefan cel Mare", tocmai prin atuurile de care dispunea actualul antrenor când era fotbalist: seriozitate, bun simţ profesional, respect, ambiţie, mobilizare. ***Dacă Rus, Bălgrădean şi ceilalţi „câini" din lot vor continua să gândească şi să reacţioneze ca nişte profesionişti, Dinamo are toate şansele să ducă lupta pentru titlu până la final. Orice deviere sau greşeală îi va îndepărta de marele obiectiv, în care nu credea nimeni la începutul campionatului. Poate doar profesionistul Ciobotariu.***

www.prosport.ro

E Spadacio „creierul" de care are nevoie Steaua?

Da 47%

Nu 53%

Răspunde azi la întrebarea:
Va reuşi Dinamo să-l „deturneze" pe Chipciu?

Top 3 ştiri pe www.prosport.ro

1. Trebuie să le citeşti! A fost spectacol total în Liga I! **Cele mai TARI „perle" din 2011!** Replica anului îi aparţine lui „Nilă" Costea :)
2. ASTA e parola pe care Constantin Zotta o folosea când vorbea cu jucătorii Vasluiului! Cum au decurs convorbirile
3. Steaua dă NUMAI doi jucători la cea mai TARE echipă a Ligii 1! CFR e lider! **„11"-le cu care CHIAR am avea şanse în Europa**

„NOI SFIDĂM „PRONOSTICURILE"

INTERVIU / ANTRENORUL LUI DINAMO A VORBIT PE LARG DESPRE SUCCESUL "CÂINILOR" DIN SEZONUL DE TOAMNĂ

Liviu Ciobotariu a povestit pentru prima oară că în vară a fost numit doar interimar la Dinamo şi că i-a cucerit pe jucători prin metodele de pregătire. Rezultatul? Primul loc în campionat şi semifinalele Cupei României

Nicu BĂDESCU
nicu.badescu@prosport.ro

Mircea DOMINTE
mircea.dominte@prosport.ro

Pentru prima oară, "Ciobi" a recunoscut că a ajuns pe banca lui Dinamo pentru că nu avea cine să meargă cu echipa în cantonamentul din Austria. Practic, la întoarcerea din stagiul de pregătire i s-a transmis că va rămâne „principal", asta şi după ce Dănciulescu a spus public că jucătorii nu vor alt antrenor. A fost norocul lui, o şansă de care tehnicianul în vârstă de 40 de ani a profitat la maxim!

Domnule Ciobotariu, cum a fost prima jumătate de sezon pe banca lui Dinamo?
Dacă ar fi să fac un bilanţ doar pe campionat, suntem numai pe plus. Avem cea mai bună apărare, al doilea atac şi, dacă mă uit pe statistici, văd că dăm doi dintre primii trei golgheteri ai ţării. Deci, pe cifre stăm bine, matematica e de partea noastră.

Dar în matematică există şi minusuri...
Ah, aici sunt două momente: "dubla" cu Poltava (1-2 şi 2-3) şi meciul din Ştefan cel Mare cu Steaua (1-3).

Lumea nu se aştepta la un aşa parcurs, ce urmează acum?
Trebuie să fim aceiaşi ca şi până acum. Să ne pregătim la fel de bine, să rămânem cu picioarele pe pământ. Ne-ar mai trebui doi sau trei jucători, pentru că va fi o perioadă grea şi trebuie să menţinem ritmul. Oricum, aş vrea să remarc liniştea din partea conducerii, ne-a ajutat mult atmosfera creată de şefi.

Totuşi, au fost şi unele atacuri. Au fost persoane care v-au acuzat că echipa v-o fac veteranii Marius Niculae şi Dănciulescu...
Nu mă interesează cine a spus asta. Eu stau de vorbă cu toţi jucătorii, fie că se numesc Niculae, Dănciulescu sau Rafi, care e cel mai mic. Şi e normal, aşa cum e peste tot, să fie doi sau trei jucători reprezentativi, care înseamnă ceva pentru clubul ăsta. Mă consult cu ei despre chestii tactice, despre cum să stăm la o fază fixă, dar nimic mai mult. Nu mi-a făcut nimeni echipa, eu am făcut-o mereu. Şi atunci când m-am sfătuit cu Cornel Dinu, şi am făcut-o de multe ori, tot eu am luat decizia finală.

Aţi reuşit să transformaţi cea mai slabă apărare din istoria lui Dinamo în cea mai bună a campionatului. Cum aţi reuşit, pentru că, practic, sunt aceiaşi jucători?
Eu cred că sezonul trecut a fost şi o chestie psihologică. Se vorbea tot timpul despre asta şi i-a apăsat. Acum, am lucrat foarte bine în vară, în Austria, şi am reuşit să nu primim gol în 13 din 18 meciuri. (Citează din memorie) Am luat trei cu Vaslui şi Steaua, două cu CFR şi câte unul cu Petrolul şi Oţelul. Eu zic că e bine.

Ce a durut mai tare, că tot vorbeaţi de minusuri: Steaua sau Poltava?
Meciul cu Steaua. Atunci s-a creat şi o atmosferă ciudată. Toată lumea ne dădea favoriţi, inclusiv voi, mass-media. Se pare că noi sfidăm pronosticurile. În vară a fost invers. Nimeni nu ne dădea nicio şansă eram puşi pe hartă la mijlocul clasamentului, cu Steaua a fost invers. La acel meci, dacă vă aduceţi aminte, am condus cu 1-0, am avut şi două ocazii importante prin Dănciulescu şi Niculae, iar apoi ne-au egalat, ne-au condus şi iar am ratat. Am avut bară la Niculae, apoi capul lui Kone. Nu ştiu cum s-ar fi terminat dacă egalam. Cornel Dinu a avut dreptate când a spus că raportul ocaziilor mari a fost de 3 la 3.

„AM SIMŢIT SPRIJINUL JUCĂTORILOR"

Să revenim la un moment important, cel din vară. Atunci dumneavoastră eraţi cu echipa în Austria, în cantonament, dar în ţară se vehicula nume de antrenori. V-a deranjat situaţia?
Nu aveam de ce să fiu supărat pentru că eu am fost numit interimar...

E prima dată când spuneţi asta...
Da, aşa a fost. Ulterior mi s-a dat posibilitatea. După ce m-am întors din Austria, am avut o discuţie cu domnul Badea şi atunci am fost instalat ca principal.

Totuşi, în cantonament s-a întâmplat un lucru rar. Dănciulescu a ieşit public şi a vorbit în numele vestiarului pentru a vă susţine....

Echipa a fost lângă mine mereu, am simţit permanent sprijinul lor. M-am simţit bine, e şi normal să o faci atunci când căpitanul echipei te sprijină în acest mod.

A fost vreun moment din vară şi până acum când v-a fost teamă că că veţi pierde postul?
Teamă, nu! Asta e viaţa noastră, a antrenorilor, mai ales în fotbalul românesc. Nu există răbdare să se contruiască o echipă. Totuşi, eu aici am avut parte de sprijin pe toate planurile, iar la ce am realizat până acum şi-au adus aportul şi conducătorii. Mă repet, e şi meritul lor pentru că am avut linişte.

Care au fost cele mai bune meciuri din tur?

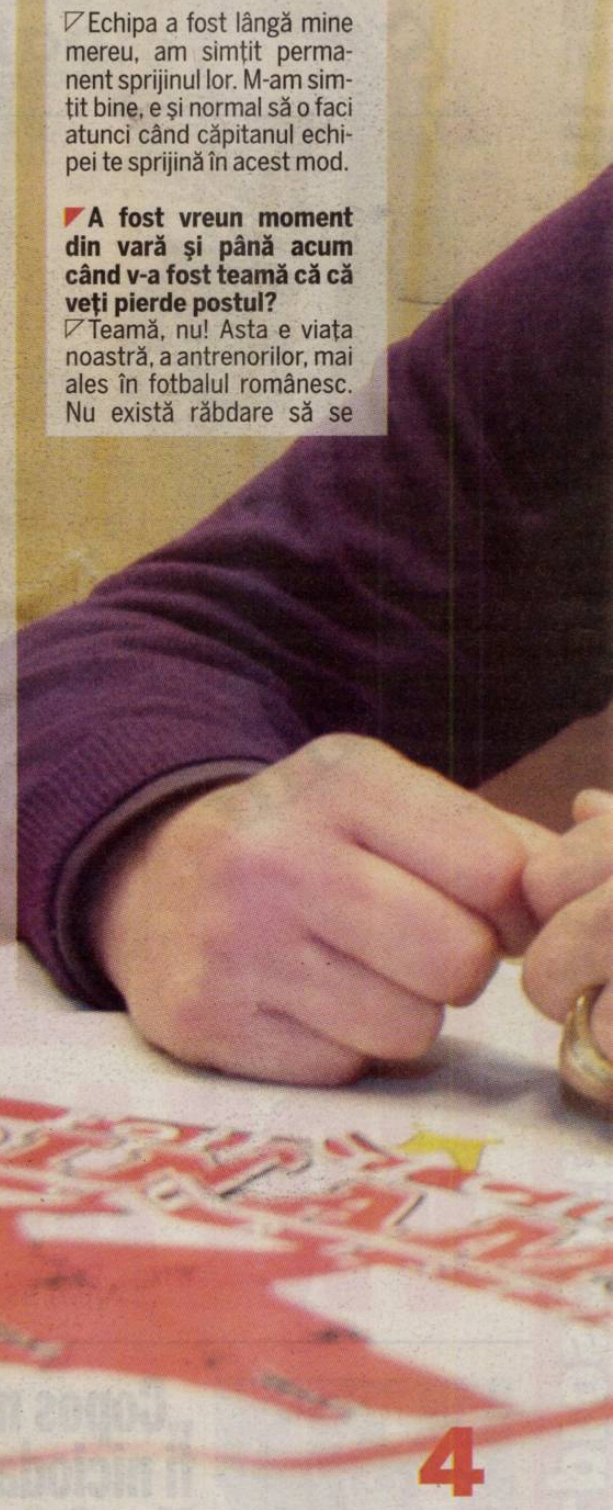

4
echipe
a antrenat Ciobotariu în Liga I: FC Naţional (două meciuri, 2006-2007), CS Otopeni (18 meciuri, 2008-2009), Pandurii (11 meciuri, 2009-2010) şi Dinamo (18 meciuri, 2011-2012)

VACANȚĂ CU NAȘUL OLĂROIU

Un lucru mai puțin știut este relația pe care Ciobotariu o are cu Olăroiu. "Îl știu de când jucam la FC Național, e nașul copiilor mei, nașul meu de cununie. Avem o relație foarte bună", explică tehnicianul lui Dinamo. Întrebat dacă se sfătuiește cu fostul antrenor al Stelei, Ciobotariu e ferm: "Discutăm de fotbal, de probleme tactice, de organizare, dar nu mai mult. Nu se poate spune că ne sfătuim". În perioada sărbătorilor de iarnă, Ciobi se va duce la Dubai unde va petrece alături de nașul său. "El o să fie ocupat și cu meciurile. Au un meci chiar înainte de Revelion și o să mă duc și eu la stadion. O să trec și pe la antrenamentele lui", explică liderul din Liga I.

> Aș fi vrut să ne calificăm mai departe în Europa, dar nu s-a putut. Am primit și trei lovituri mari, suspendările lui Niculae, Grigore și Alexe, dar am făcut și greșeli. Una din ele a fost programarea meciului la ora 18:00
>
> **Liviu Ciobotariu,** antrenor Dinamo

Cel de la Mediaș mi s-a părut foarte bun și cel de la Petrolul. Nu neapărat prin prisma rezultatului. Dar am controlat jocul, am avut foarte multe ocazii, ne-am exersat posesia progresivă.

În vară vorbeați despre faptul că pentru apărare sunt responsabili și atacanții. Care sunt principiile pe care antrenorul Ciobotariu le-a impus la Dinamo?

Există câteva, pe care le-am pregătit de la început. Cel mai important lucru este să păstrăm posesia. Focul la noi! Când mingea e la noi, adversarul nu e periculos. Totuși, pentru a o păstra, ai nevoie de calitate și aici e meritul jucătorilor.

„E GREU SĂ JOCI FĂRĂ PUBLIC"

E doar impresia noastră sau Dinamo se descurcă mai bine în deplasare decât acasă?

Îmi place și mie să mă uit pe statistici și am remarcat lucrul acesta. Sunt mai mulți factori. De exemplu, echipele care vin la noi acasă se aglomerează mai mult. În plus, Dinamo pe unde s-a dus în deplasare a jucat numai cu stadionul plin.

Iar acasă e mai mereu gol. Cât de tare îi afectează pe jucători asta?

(Oftează) E greu când joci fără susținere sau când la tine acasă ești dominat de galeria adversă. Nu știu dacă afectează, dar nici bine nu e. E trist, pentru că noi am încercat să aducem fanii aproape. Ce să facem mai mult decât să fim pe primul loc și în semifinalele Cupei României?

Să vorbim puțin și de jucători. Cine v-a surprins în mod plăcut?

Singurul care m-a impresionat a fost Laurențiu Rus. Eu îl pregătisem pe el să joace fundaș dreapta, dar plecarea lui Torje mi-a lăsat un gol și l-am forțat ca mijlocaș dreapta. Nu mă așteptam să joace atât de bine acolo.

Dar cine v-a dezamăgit? Marius Alexe a început să fie contestat de fani...

El a avut de tras după problemele medicale. A început sezonul accidentat, a forțat, iar apoi s-a dus la tratament și și-a ieșit din ritm. Practic, el a jucat tot turul într-un singur picior.

Bakaj?

De la el fanii au așteptat mult și nu a început sezonul așa cum trebuie, chiar dacă i-am dat multe șanse. Totuși, am discutat cu el, l-am titularizat cu Petrolul unde a jucat bine, dar apoi s-a accidentat. Era pe un drum bun, dar sperăm să continue de unde a rămas acum.

Pentru final, ce doriți de la Moș Crăciun?

Credeam că știți și voi... Titlul cu Dinamo și, dacă se poate, și Cupa României!

16
victorii
a bifat Liviu Ciobotariu pe banca lui Dinamo în cele 25 de partide oficiale

Foto: Silviu MATEI

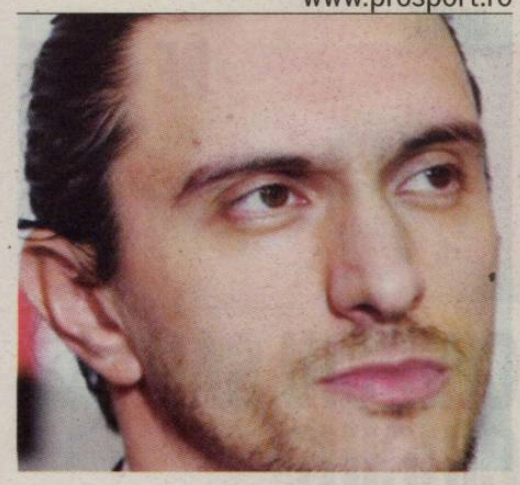

„BORCEA SE CONSULTĂ CU BECALI MAI MULT DECÂT CU NOI!"

Dragoș Săvulescu se declară surprins de comportamentul colaboratorului său

Mircea DOMINTE
mircea.dominte@prosport.ro

Fără să vrea, stelistul Gigi Becali creează disensiuni între acționarii lui Dinamo. Patronul roș-albaștrilor a declarat în ultimul timp că se sfătuiește des cu Borcea, fapt care l-a indignat pe Dragoș Săvulescu.

"Borcea m-a ajutat să-i transfer pe Chiricheș, Rusescu și Nikolic. El mi i-a recomandat, plângându-se că nu-i poate lua la Dinamo", declara Gigi Becali în urmă cu câteva zile. Drept răspuns, unul dintre colaboratorii lui Borcea de la Dinamo, Dragoș Săvulescu, a explicat ieri, în direct la Sport.ro: "Sursa este una îndoielnică, dar dacă într-adevăr s-a întâmplat așa, constat cu surprindere că Borcea se sfătuiește mai des cu Becali, decât cu noi".

> La Dinamo sunt disensiuni. Eu îl fac măscărici pe Becali, domnul Badea îl face păcălici. E clar că nu ne înțelegem
>
> **Dragoș Săvulescu,** președinte delegat Dinamo

BORCEA: „SĂVULESCU, CIOCU MIC!"

Declarația lui Săvulescu nu a rămas netaxată de către Borcea: „Deocamdată, Săvulescu e la grupa mică... Mai are de învățat! Legat de cazul Chipciu, îl anunț că de două zile eu discut problema cu domnul Badea. E adevărat că e urât ca el să nu știe anumite lucruri, dar îl anunț că mai are de învățat până să ne consultăm cu el! Ar trebui să lase ciocu mai mic până să înțeleagă ce și cum e cu fotbalul.

OPINIE

Mihai MIRONICĂ

PE BUNE

mihai.mironica@protv.ro

CHIPCIU SAU CIUCIU?

Gigi Becali încearcă, prin retorica sa învolburată, să treacă în umbră detalii esențiale ale afacerii Chipciu. Becali a trecut la divagații inutile când esența acestui transfer pe care îl încearcă Steaua îl reprezintă actele, ca întotdeauna, de altfel.

Sau, mă rog, așa ar trebui să fie. Gigi Becali a început să vorbească despre înțelegeri tacite cu „finu' din Miami" de genul „bă, ție dacă-ți place de Pârvulescu, io nu mă bag". Și a mai început să conteste dreptul lui Nicolae Badea de a contracara aceast transfer al lui Chpiciu de la Brașov la Steaua. O singură frază însă din contractul dintre Sporting Pitești și FC Brașov privind trecerea lui Chipciu la Brașov face mai mult decât toți timpii imenși de emisie de care beneficiază Becali. Acolo se spune, conform unui facsimil prezentat de gsp, că un transfer al lui Chipciu de la FC Brașov mai departe, la un alt club, se realizează doar „cu participarea ambelor cluburi". Adică, Sporting Pitești și FC Brașov. Paragraf care nu a fost respectat, Sporting nefiind invitată la negocierile dintre Steaua și FC Brașov. Steaua se bazează, după unele informații găzduite de onlinesport, pe faptul că acest contract încheiat între FC Brașov și Sporting, a fost înregistrat într-o altă formă la LPF. Formă care ar permite acest transfer între FC Brașov și Steaua. Dar asta miroase a înșelăciune față de Sporting dacă gruparea din Pitești vine acum cu acte în care se stipulează că trebuie să participe la negocierea unui nou transfer.

Despre Nicolae Badea se spune că este acționar la Sporting, el neagă acest lucru. Mi se pare mai puțin important. Important este că Badea are de partea sa Sporting în această ecuație. Sigur, trei părți implicate în această tranzacție, Steaua, FC Brașov și Chipciu, s-au înțeles. Dar un paragraf din contractul dintre Sporting și FC Brașov pune sub semnul întrebării această tranzacție. Deși nici acel paragraf nu este total favorabil lui Sporting și, implicit lui Dinamo, pentru că nu este specificat clar că Sporting poate bloca un transfer inițiat de FC Brașov în cazul lui Chipciu.

Liga lui Mitică, cel amenințat și injurat din greu de Becali, trebuie să taie nodul gordian. Peste toate acestea vine serenitatea jucătorului care spune că el nu a știut niciodată care e situația actelor. Naivitate jucată sau victimă perfectă pentru negustătorii de sclavi?

Cu Ilie Stan pe bancă, Steaua nu a primit mai mult de un gol într-un meci din Liga I. În cinci dintre ele, echipa din Ghencea nu a încasat gol

MECIURILE LUI ILIE STAN PE BANCA STELEI ÎN LIGA I

ETAPA	ADVERSAR	REZULTAT
9	OȚELUL	2-1
10	FC VASLUI	0-0
11	RAPID	0-0
12	PETROLUL	3-0
13	CHIAJNA	2-1
14	CEAHLĂUL	0-1
15	FC BRAȘOV	1-0
16	DINAMO	3-1
17	CFR	1-1
18	VOINȚA	1-0

„STEAUA VA ARĂTA MAI BINE!"

Foto: Alexandru HOJDA

Ilie Stan face în exclusivitate în ProSport radiografia celor trei luni petrecute pe banca roș-albaștrilor și își prezintă planurile pentru primăvara lui 2012

Daniel REMEȘ
daniel.remes@prosport.ro

Ilie Stan (44 de ani) a încheiat în forță anul 2011. Ultimele trei luni, petrecute pe banca Stelei, au fost probabil cele mai intense din viața sa. Calificat în primăvara europeană și aflat la opt puncte de liderul Dinamo, Stan își va petrece sărbătorile de iarnă alături de familie. Totuși, în prag de Crăciun, antrenorul Stelei a acceptat să pună sub lupă munca sa de trei luni la cel mai titrat club din România.

Cum s-a încheiat anul pentru Ilie Stan?

Excelent. Rezultatele din ultima perioadă mi-au dat încredere și mi-au arătat că în primăvară putem face lucruri mult mai bune.

Care a fost cea mai fericită zi din viața ta de când ești la Steaua?

19 decembrie, când am învins pe Voința Sibiu. Probabil mulți se așteptau să spun că am fost cel mai fericit după victoria cu Dinamo (3-1) sau după cea cu AEK Larnaca (3-1). Dar toate astea nu mai aveau aceeași valoare dacă nu câștigam meciul cu Sibiul. Am încheiat anul cu un rezultat pozitiv și sunt convins că în retur Steaua va arăta mult mai bine.

Nu vreau să vorbesc acum de finala Europa League. E prea departe. Vreau să o luăm pas cu pas. Mai întâi trebuie să trecem de Twente

Ilie Stan, antrenor Steaua

7
echipe
a pregătit Ilie Stan până în prezent: UTA, FCM Târgoviște, Gloria Buzău, Dunărea Giurgiu, Victoria Brănești, CS Mioveni și Steaua

Cu Ilie Stan pe banca tehnică, Steaua a reușit calificarea în primăvara europeană după o pauză de cinci ani

2
victorii
a obținut Ilie Stan în Europa League cu Steaua, 4-2 cu Maccabi Haifa și 3-1 cu AEK Larnaca

24
de puncte
a obținut Steaua în Liga I cu Ilie Stan pe bancă în 10 etape

A fost vreun moment în care ai vrut să pleci?

Nu. Niciodată nu mi-a trecut prin minte să renunț la Steaua. Nu spun că nu am trecut și prin momente dificile. Eșecurile cu Maccabi sau cu Ceahlăul nu mi-au picat deloc bine, dar domnul Becali m-a încurajat de fiecare dată și mi-a spus că mă susține.

„DIN FEBRUARIE, ÎN GHENCEA!"

Duckadam a spus acum câteva zile că Steaua va reveni în Ghencea de la anul. Poți să confirmi asta?

Se poartă discuții intense în acest sens și cred că de la 1 februarie vom putea folosi baza de pregătire și cantonamentul. Ar fi foarte important ca Steaua să revină acasă, măcar pentru zilele în care vom face antrenamente.

Ce ai simțit în momentul în care ai văzut stadionul plin cu Larnaca?

Am fost extrem de emoționat. Fanii Stelei s-au comportat admirabil de când sunt eu la echipă și vreau să le mulțumesc pentru ajutor. Fără ei în tribune ne-ar fi fost mult mai greu cu cipriotii. Și nu doar atunci. Să nu uităm că am avut cel puțin 10.000 de suporteri chiar și cu Chiajna ori cu Voința Sibiu.

S-a vorbit la începutul perioadei tale la Steaua că nu ai primit niciun ban. Cum e situația în momentul de față?

Domnul Becali a avut grijă să primim banii la zi înainte de sărbători. Nu s-a pus vreodată problema ca eu sau altcineva de la club să nu-și primească salariul.

„NU-L VREAU PE SPADACIO, WESLEY E SUPERJUCĂTOR"

E Spadacio un jucător de care ai nevoie?

Nu. Eu nu am nevoie de el la Steaua. Pe postul său îi am pe Răduț și pe Tibi Bălan. Vreau să le dau șanse și lor să joace și să-și câștige locul în echipă. Cred că suntem acoperiți pe acest post.

Dar pe Wesley îl vrei?

Categoric, da! Wesley e un super-jucător. E genul care poate face diferența în orice meci. Și-a arătat calitățile la Vaslui și venirea lui ar reprezenta un mare plus pentru Steaua.

Machado vine?

Am discutat cu domnul Becali și îl vom aduce pentru șase luni. Dacă va convinge, atunci va rămâne la noi o perioadă mai lungă.

Gabi Matei când revine?

Doctorii au spus că va reveni undeva pe la sfârșitul lunii februarie, începutul lunii martie. Dar eu sper să-l am la pregătire mai repede.

Cu Gardoș ce planuri ai?

Am planuri mari. Vreau să revină ca om de bază în echipă, dar trebuie să văd și la el atitudine. Vreau să văd că-și dă viața la antrenamente, că trage de el pentru a-și câștiga locul în primul unsprezece.

„PE FLORIN COSTEA ÎL FAC OM DE NAȚIONALĂ"

Cum crezi că se vor integra Chiricheș și Chipciu?

Sunt doi jucători profesioniști, cu o valoare certă, serioși, și nu cred că vor fi probleme cu ei. Chiar mă bucur că domnul Becali a adus la Steaua doi jucători tineri și buni. Cred vă vor aduce calitate în jocul nostru.

Multă lume se întreabă cum vor arăta frații Costea în retur.

Hai să o luăm pe rând. Cu Florin, care încă nu e 100% fizic, vorbesc zilnic și am grijă să-și

Dacă totul va decurge bine în pregătirea de iarnă, veți vedea o echipă a Stelei mult mai bună decât în tur

Ilie Stan, antrenor Steaua

Pentru 2012 îmi doresc să nu mai am atâția jucători accidentați ca până acum și să dea Domnul să am aceeași inspirație în alcătuirea echipei de start

Ilie Stan, antrenor Steaua

„PIȚI MI-A SPUS CĂ SCHELETUL NAȚIONALEI VA FI FORMAT DIN JUCĂTORII STELEI“

Ce vei face dacă pleacă Edi Iordănescu?

Edi nu pleacă de la Steaua. Toți cei din staff am reușit să formăm o adevărată familie și nu se pune problema ca cineva să ne părăsească în această iarnă. Vreau să le mulțumesc tuturor care au lucrat cu mine pentru munca depusă până acum.

Cine va fi căpitan din primăvară?

Bourceanu. Și când nu va fi el, Tătărușanu va purta banderola. Ei sunt primii doi căpitani la Steaua, cel puțin cât voi fi eu antrenor.

În perioada de pregătire, programul Stelei se va suprapune la un moment dat cu cel al naționalei. Cum te vei descurca atunci?

Am vorbit recent cu Victor Pițurcă despre acest lucru. Mi-a spus că în noua campanie, scheletul naționalei va fi format din jucătorii Stelei. Deci e destul de greu să nu ia pe nimeni în pregătiri. Am pus la punct o strategie pentru ca nimeni să nu aibe de suferit. ■

Foto: Alexandru HOJDA

Cât de greu ți-a fost să faci echipa pentru derby-ul cu Dinamo?

(râde) Știu la ce te referi și am să-ți spun ceva. Domnul Becali știa echipa de start a Stelei înainte de meci. Nu m-am ascuns de dânsul. Mi-a spus să joc cu cine cred eu, dar să câștig meciul cu Dinamo. ■

respecte programul pe care i l-am dat pentru această perioadă. Sunt convins că dacă va fi serios, voi reuși să-l repun pe picioare și să-l fac om de națională. Am mare încredere în el. De cealaltă parte, Mihai trebuie să-și schimbe atitudinea și să înțeleagă că doar antrenorul decide cine joacă.

PING-PONG CU CHIPCIU!

Cristian VOINEA
cristian.voinea@prosport.ro

Înregistrarea transferului iernii în campionatul intern este amânată de LPF. Motivul invocat de instituția condusă de "Corleone" pentru a nu-l legitima pe Chipciu (foto) la Steaua este că la negocieri nu a participat și Sporting Pitești, club ce ar deține 50% din drepturile jucătorului. Între timp, șefii "câinilor" au timp să își pregătească un plan pentru a-l deturna pe mijlocaș.

„Iar se fac măgării la Ligă, dar eu nu am nicio teamă, băiatul a semnat pe cinci ani. Pe 27 decembrie vom merge acolo cu executor judecătoresc și nu au ce să facă", a spus Becali. Replica a venit din partea lui Dumitru Dragomir, care spune că transferul se va judeca imediat după Crăciun. „Până la soluționarea acestui caz, jucătorul are voie să joace la noua sa echipă. Noi deschidem Liga pe 27 sau 28, atunci vom vedea despre ce e vorba", a spus Dragomir. Pe fir a intrat și Nicolae Badea, care dorește să se folosească de actul pe care îl are Sporting Pitești. ■

Domnul Badea pregătește o ofertă bombă pentru Chipciu, pe care Brașovul nu o poate refuza

Constantin Dănilescu, director sportiv Dinamo

PREGĂTIRE / ILIE STAN SPERĂ CA JUCĂTORII SĂI SĂ NU MAI AIBĂ PROBLEME FIZICE DUPĂ PREGĂTIREA MONTANĂ DIN IARNA 2011-2012

INFERNUL, ÎN DETALII!

Foto: Alexandru HOJDA

Pentru stagiul din ianuarie, antrenorul s-a interesat personal de necesarul aparatelor de forță și de traseele montane de la Poiana Brașov

Cristian VOINEA
cristian.voinea@prosport.ro

Daniel VLAD
daniel.vlad@prosport.ro

Ilie Stan a plecat imediat după victoria cu Voința Sibiu spre Poiana Brașov pentru a inspecta hotelul Alpin, unde vor fi cazați stelliștii la începutul lunii ianuarie, în primul cantonament. Antrenorul Stelei cunoște locația, iarna trecută urcând la munte cu Victoria Brănești.

De multe ori, în mandatul său la Steaua, Ilie Stan a acuzat pregătirea fizică precară a elevilor săi. "Erau lați când am venit eu, nu puteau să alerge 20 de minute", a spus tehnicianul după egalul cu CFR (1-1). S-a încăpățânat și a ales ca primul stagiu să fie făcut în Poiana Brașov, printre nămeți, perioadă în care nu se va pune foarte mult accent pe jocul cu mingea, ci pe condiție fizică. "Asta urmărim să avem după cantonamentul din Poiană. E timp după aia și pentru meciuri, dar momentan urmărim să avem o echipă care să reziste pe două fronturi la meciuri cu intensitate maximă", a dezvăluit un membru al staff-ului lui Ilie Stan. Hotelul la care vor fi cazați stelliștii are un centru SPA unde fotbaliștii se pot relaxa după antrenamente și în plus, chiar înainte de cantonamentul roș-albaștrilor, patronul hotelului a hotărât să schimbe în totalitate aparatura din sala de fitness cu una de ultimă generație.

Hotelul Alpin aparține familiei Aron și a fost construit în 2010. El nu aparține lui George Copos, așa cum dintr-o regretabilă eroare a apărut în ProSport în urmă cu câteva zile

7
zile
vor sta stelliștii în Poiana Brașov în primul cantonament, între 12 și 19 ianuarie

„ATENȚIE CU SUD AMERICANII!“

Chiar dacă este văzut de mulți ca o soluție câștigătoare, Emeric Ienei nu crede că un cantonament montan mai este "la modă", temperaturile mici nefiind deloc pe placul jucătorilor veniți din America de Sud. "Pe vremea mea era bine când mergeam la Forban, dar atunci nu erau brazilieni sau argentinieni în echipă. Ei nu sunt învățați să facă pregătire la -10 grade Celsius. Riscă accidentări!", a spus antrenorul care a câștigat Cupa Campionilor cu Steaua, în 1986. ■

GEST DIN INIMĂ

GARDOȘ ȘI SĂLĂGEANU AU ÎMPĂRȚIT CADOURI LA SATU MARE

Ajunși doi dintre cei mai cunoscuți jucători din Liga I, Florin Gardoș și Adrian Sălăgeanu și-au făcut timp pentru locul unde au făcut primul pas în fotbal. Astfel, copiii de la Școala Generală "Bălcescu-Petofi" din Satu Mare **(foto)** au avut parte de o mare surpriză la serbarea de sfârșit de an, când i-au avut în față pe cei doi. Jucătorii s-au fotografiat cu micuții și au acordat autografe minute întregi, iar apoi au început să acorde cadouri pentru cei aproximativ 100 de copii prezenți la eveniment. **(Constantin DEMIAN)**

TRANSFER DE SĂRBĂTORI

LATOVLEVICI ARE OFERTE DIN ITALIA ȘI DIN RUSIA

Meciul cu Voința Sibiu poate fi ultimul în tricoul roș-albastru pentru Iasmin Latovlevici, care este la un pas de a semna cu formația franceză Saint Etienne. În plus, în cursa pentru semnătura fotbalistului au mai intrat cluburi din Italia sau Rusia, dar o decizie în ceea ce îl privește pe jucător va fi luată după Crăciun. Pentru a-l ceda, patronul Stelei a declarat că suma pe care ar fi dispus să îl cedeze este de un milion de euro. **(Cristian VOINEA)**

NEGOCIERI DUPĂ NEGOCIERI

TONY DĂ UN RĂSPUNS MARȚI

După ce transferul lui Dănănae la Steaua a intrat în impas, roș-albaștrii au început discuțiile cu Tony da Silva, fostul fotbalist al CFR-ului și care în prezent joacă pentru Victoria Guimaraes, dar și cu Ogăraru. Impresarul primului a confirmat că este în negocieri cu patronul Stelei, dar că o decizie în privința acestuia va fi luată cel târziu marți, în timp ce Ogăraru e considerat prea scump. **(Cristian VOINEA)**

LAUDĂ DE LA „MOTAN“

STANCU: „BRAVO, TĂNASE!“

Bogdan Stancu (foto) s-a întors în țară cu ocazia sărbătorilor de iarnă și a ținut să îl felicite pe fostul său coleg, Cristi Tănase, pentru reușitele din această toamnă. "Mă bucur pentru el că a început să marcheze. I-am sunat pe băieți și i-am felicitat după calificarea în primăvara europeană. Eu cred că au puterea să treacă și de Twente cu ambiție și determinare", a spus atacantul Orduspor. **(Cristian VOINEA)**

NOAPTEA E UN SFETNIC BUN

CUM S-A DECIS GIGI BECALI SĂ-L IA PE DĂNĂNAE

Deși joi declarase că a renunțat la Ovidiu Dănănae din cauza problemelor de sănătate ale fundașului dreapta, ieri Becali a revenit la gânduri mai bune: „Am stat eu și m-am gândit o noapte întreagă dacă să-l iau ori nu pe Dănănae, pentru că aș fi putut să-l aduc și pe Ogăraru. În cele din urmă m-am decis să-l iau pe Dănănae". Surse bine informate susțin că în cazul ex-olteanului problema a fost la comisionul impresarului Ana Maria Prodan, dar și la prima de instalare pe care ar fi trebuit să o primească. **(Daniel VLAD)**

RAPID

DINAMO
e campioană de toamnă

Loc	Echipa	M	V	E	Î	Gol.	Pct.	Ad
★ 1	Dinamo	18	12	4	2	32-10	40	+16
★ 2	CFR Cluj	18	12	3	3	37-14	39	+12
● 3	Rapid	18	11	4	3	30-17	37	+13
● 4	Steaua	18	9	5	4	24-14	32	+2
5	Oţelul Galaţi	18	9	4	5	17-14	31	+4
6	Pandurii Tg. Jiu	18	8	6	4	29-18	30	0
7	FC Vaslui	18	9	3	6	28-17	30	+3
8	„U“ Cluj	18	7	7	4	24-18	28	+1
9	Astra Ploieşti	18	6	7	5	17-17	25	-5
10	Ceahlăul	18	5	7	6	16-23	22	-2
11	Gaz Metan	18	6	3	9	26-31	21	-9
12	FC Braşov	18	5	5	8	18-17	20	-4
13	Petrolul	18	4	6	8	15-21	18	-6
14	Voinţa Sibiu	18	4	5	9	12-22	17	-10
▼ 15	Târgu Mureş	18	3	7	8	17-25	16	-14
▼ 16	Sportul Stud.	18	2	8	8	17-31	14	-16
▼ 17	Chiajna	18	2	5	11	12-32	11	-13
▼ 18	CS Mioveni	18	2	3	13	12-42	9	-18

Legendă: ★ Campioana merge în turul trei preliminar al LC pentru campioane ★ Vicecampioana merge în turul trei preliminar al LC pentru non-campioane ● Europa League, plus câştigătoarea Cupei ▼ retrogradare

ETAPA A XIX-A
24-26 FEBRUARIE 2012

Voinţa Sibiu	-	Astra
CS Mioveni	-	Steaua
Rapid	-	"U" Cluj
Petrolul	-	FC Vaslui
Ceahlăul	-	Sportul
Chiajna	-	Oţelul
FC Braşov	-	Pandurii
Dinamo	-	Gaz Metan
CFR Cluj	-	Tg. Mureş

GOLGHETERI

14 GOLURI
M. NICULAE (Dinamo)

13 GOLURI
WESLEY (Vaslui)

REVENIRE

HEREA E OK DUPĂ OPERAŢIE

Ovidiu Herea (foto) s-a operat cu succes la clinica din Roma, unde au fost şi steliştii Gabi Matei şi Mihai Răduţ, iar azi va reveni în ţară. Mijlocaşul rapidist va fi complet recuperat până pe 16 ianuarie, când va avea loc reunirea lotului şi va începe pregătirea pentru retur alături de colegii săi. "Intervenţia chirurgicală a decurs normal. Până la reunirea lotului sper să fiu apt din punct de vedere medical", a declarat golgheterul rapidist. **(Victor STOICESCU)**

PETRECERE

„CRAIOVA MAXIMA“, ULTIMA REUNIRE PE 2011

Componenţii Craiovei Maxima s-au întâlnit ieri din nou, la un restaurant din Bănie **(foto)**, pentru ultima dată în acest an. La petrecere au fost prezenţi Balaci, Cârţu, Lung, Ungureanu, Negrilă, Geolgău, Cioroianu, Tilihoi, Beldeanu, Donose, Bica, dar şi alţi foşti fotbalişti celebri ai Ştiinţei, ca Luţu, Cristescu sau Mohora, precum şi prieteni ai acestora. Invitatul de onoare al petrecerii a fost Corneliu Andrei Stroe, preşedintele clubului din Bănie, în cea mai de succes perioadă din istoria Universităţii Craiova. **(Adrian IOSUB)**

REPORTAJ / „ROBOCOP“ I-A PREMIAT ÎN TRIVALE PE ELEVII DE LA ŞCOALA SA DE FOTBAL

„COPOS NU SEAMĂNĂ CU MOŞ CRĂCIUN!“

Dani Coman, portarul giuleştenilor, crede că omul de afaceri nu ştie să facă daruri şi că acesta nu va renunţa niciodată la Rapid

Alin MARCU
alin.marcu@propsport.ro

Cei peste 180 de juniori de la Şcoala de Fotbal „Dani Coman“ l-au aşteptat ieri cu nerăbdare pe patron, care, pe drum, s-a întâlnit şi cu Moş Crăciun, iar acesta i-a „pasat“ daruri pentru toţi copiii. Coman crede însă că George Copos nu poate fi niciodată Moş Crăciun!

„Moşul mi-a spus că au fost cuminţi, că au avut rezultate bune şi că or să ajungă fotbalişti mari toţi. De aceea, a şi venit ca să le dea cadouri. Sunt fericit şi sunt mândru de ei. Rezultatele din ultimul an m-au mulţumit", spunea Coman, în timp ce se plimba printre copiii şcolii sale, îi întreba ce au făcut în anul ce a trecut şi îi felicita. Nu a existat niciun moment ieri în care portarul Rapidului să nu fie marcat om la om, micuţii fotbalişti întrebându-l cum e să joci la Rapid şi solicitându-i poze şi autografe.

„UN AN FOARTE BUN PENTRU RAPID“

Iar când a vorbit de Rapid, portarul a spus că a fost un an foarte bun pentru echipă. „Pentru rapidişti, Moş Crăciun există! Faţă de ultimii ani, acum am jucat în cupele europene, ne-am calificat într-o fază superioară în Cupa României şi suntem la trei puncte de lider în campionat. Sper ca Moş Crăciun să vină pentru noi la vară, cu titlul! Nu fac eu propuneri de jucători la Rapid pentru această iarnă. Cel care ştie ce e mai bine de făcut e Răzvan. Ne aşteaptă un retur foarte greu, dar am încredere în echipă. Pentru 2012 sper să realizez ceea ce nu am făcut până acum în carieră, respectiv să câştig campionatul. Mi-aş dori să ridic trofeul deasupra capului. Sper chiar să facem eventul!", a mai spus Coman.

În timp ce oferea cadouri copiilor, Dani Coman a făcut o remarcă tipică lui: „Moş Crăciun nu seamănă cu George Copos pentru că Moş Crăciun face diverse daruri!".

Piteşteanul nu se teme că în această iarnă ar putea rămâne fără patronul Copos şi explică de ce nu ar putea cumpăra el Rapidul: „Nu va vinde domnul Copos echipa niciodată. E prea ataşat. Eu nu am cum să cumpăr clubul cu un leu, pentru că nu pot fi investitor la două formaţii. Legea nu permite. Dar sunt convins că domnul Copos va rămâne la Rapid!". ■

> Dacă îi transferă pe Chipciu, pe Machado şi pe Wesley, Steaua va fi o echipă redutabilă în retur. Nu ne e teamă de ei, ci îi respectăm!
> **Dani Coman, portar Rapid**

> Dacă anul trecut aveam aici doar trei grupe cu până la 100 de copii, anul acesta sunt 8 grupe şi peste 180 de copii. Şi la toate grupele suntem pe primul loc
> **Dani Coman, portar Rapid**

GENEROS *Dani Coman (stânga) a împărţit ieri daruri pentru copiii de la şcoala sa de fotbal*

Foto: Alin MARCU (Piteşti)

BĂTĂLIA PENTRU TITLU SE DĂ ÎN GIULEŞTI

Rapidiştii nu vor să dispute partidele cu Dinamo şi Steaua pe Naţional Arena, pentru că vor să profite de avantajele stadionului lor tradiţional din Giuleşti

Victor STOICESCU
victor.stoicescu@prosport.ro

În tur, giuleştenii au avut un mare handicap faţă de celelalte echipe din Liga I, jucând 13 din 18 partide pe alte stadioane decât Giuleştiul. Din retur, totul se va schimba, rapidiştii având majoritatea meciurilor cu miză pe teren propriu, singura deplasare dificilă fiind la CFR.

Răzvan Lucescu vrea să profite de programul facil din retur şi i-a transmis lui Constantin Zotta că nu acceptă ca derby-urile cu Dinamo şi Steaua să se dispute pe Naţional Arena. Alb-vişiniii şi-au făcut un plan, bazându-se pe faptul că din Giuleşti nicio echipă nu va scoate puncte.

LIDERI DUPĂ DINAMO?

Fostul selecţioner este sigur că echipa sa va putea să recupereze distanţa care o desparte de Dinamo chiar în meciul direct, care se va juca pe vechea arenă de lângă Podul Grant. "În tur am jucat majoritatea partidelor importante în deplasare, însă, din retur, va fi cu totul altceva. Meciurile care contează se vor desfăsura în Giuleşti, iar acest lucru este un avantaj pentru noi", declarat şi Daniel Pancu. ■

4
partide
a disputat Rapid pe Naţional Arena, cu PSV Eindhoven, Legia Varşovia, Hapoel Tel-Aviv şi Steaua

Foto: Vlad CONSTANTINESCU

SUCCES *În ultimul meci disputat în acest an în Giuleşti, Rapid a învins Sportul cu 2-0*

ASCENSIUNE / „REGELE SAVARINELOR“ A AJUNS STĂPÂN ÎN GIULEȘTI ÎN 1993, PRINTR-O MANEVRĂ DESPRE CARE PREȘEDINTELE DE ATUNCI AL CLUBULUI SPUNE CĂ A FOST ILEGALĂ

„COPOS A ÎNCEPUT SĂ PLÂNGĂ, MI-A SPUS CĂ-I MURITOR DE FOAME“

Mircea Pascu povestește că actualul patron al Rapidului era disperat, în zilele Revoluției, că va rămâne pe drumuri. Ulterior, primit să aducă prăjituri la protocol înaintea meciurilor, fostul activist UTC a preluat „la grămadă“ secțiile clubului, ca dealer al sponsorului Samsung

LIPICIOS *George Copos s-a insinuat lângă ministrul Traian Băsescu după ce acesta a privatizat secția de fotbal a clubului Rapid*

Ne-am trezit că autocarul clubului, cumpărat de la Țiriac, a ajuns la Copos!
Mircea Pascu, fost președinte la Rapid

DESTIN *Mircea Pascu a reorganizat Rapidul, apoi s-a trezit “lucrat” de omul cu prăjiturile*

Foto: MEDIAFAX

Matei UDREA
matei.udrea@prosport.ro

Fost președinte la FRF, Poli Timișoara și Rapid, Mircea Pascu privește acum cu condescendență spre baletul pe care George Copos îl execută în fața suporterilor giulești. Pascu, în vârstă de 77 de ani, a fost omul care l-a adus pe Copos în anturajul Rapidului și, în același timp, cel care a încercat zadarnic să se opună deturnării clubului în momentul în care și-a dat seama ce se petrecea. Citiți alăturat o poveste de demult, despre cum s-a privatizat Rapidul, despre whisky-ul lui Băsescu, despre vodca lui Văcăroiu, despre fețele lui Copos, despre obligații morale și oportunism.

Domnule Pascu, în august 1990 ați fost dat afară de la federație într-o adunare generală despre care spuneți că a fost ilegală, convocată de ministrul Cornel Dinu și dirijată în totalite de politicieni. Ce ați făcut după aceea?

Am fost președinte la Rapid și Poli Timișoara. La Rapid am avut, pe urmă, același gen de probleme ca și la federație.

„PE ĂSTA SĂ NU-L PRIND NICI PE SCĂRI!“

Cum?

Cu venirea lui George Copos.

Adică?

E o poveste lungă. Imediat după revoluție, la sfârșitul lui decembrie 1989, m-am trezit că vine Copos la mine pe când eram la sediul FRF. A început să plângă, mi-a spus că are copil, că e muritor de foame, m-a rugat să-l angajez, dacă pot. Mă duc la Angelescu, îi spun de Copos, când aude Mircea, dă ochii peste cap: „Pe ăsta să nu-l prind nici pe scări, în fața ministerului!“. M-am mirat atunci, nu înțelegeam de ce... Apoi, când am devenit președinte la Rapid, mi-am adus aminte de Copos. El își deschisese o cofetărie... I-am spus că la salonul VIP al Rapidului vin o grămadă de oameni importanți, poate să asigure prăjiturile pentru protocol. Venea Iliescu pe acolo, apăruseră și coreenii de la Samsung... El s-a băgat pe lângă ăia, a profitat de faptul că dealerul Samsung pe România era pe la Pitești și a preluat relațiile cu ei. Din București altfel se dirijau lucrurile.

Foto: MEDIAFAX

INTERES *George Copos s-a afișat des cu Nicolae Văcăroiu în perioada în care acesta era prim-ministru*

„NOI AM CUMPĂRAT AUTOCARUL, COPOS L-A LUAT“

Și cu Rapid?

Samsung sponsoriza secțiile clubului sportiv. El a intrat pe spațiul Samsung, ca sponsor pe alte sporturi, iar pe contract ne-am trezit că era și fotbalul, deși noi aveam contract separat, la noi era altceva, iar ei știau acest lucru.

Care era diferența?

Păi, noi trebuia să primim mulți bani. Îi păstrasem și comandasem de această sumă, din Germania, la Țiriac, un autocar ultramodern. Când să vină autocarul, ne-am trezit că s-a dus la Copos! Am rămas fără autocar...

Pe dumneavoastră cine vă adusese la Rapid?

Pe mine m-a adus Băsescu, actualul președinte era atunci ministrul transporturilor. Băsescu mi-a zis atunci: „Domnule Pascu, vă vreau la Rapid pentru că am o obligație... Nu sunt rapidist, eu țin cu Steaua, dar am o obligație față de ceferiști. Vreau să le aduc și acestor oameni o satisfacție. Să faceți din Rapid o echipă puternică“. Atunci i-am solicitat să înființăm UFC Rapid, să privatizăm clubul cu cele 15 secții. A fost senzațional. În patru ore se făcuse clubul! Imediat s-a făcut tot, s-au obținut toate aprobările, toate avizele. Apoi a fost problema completării tribunelor. Bâr, șeful de la Romtrans, rapidist născut chiar pe locul unde era stadionul, a primit tot felul de compensații și facilități. În schimb, el a ridicat peluza.

„RAPIDUL PE CARE-L ȘTIU EU NU MAI EXISTĂ“

Și atunci, de ce îi spune „peluza Văcăroiu“?

Nu știu. La inițiativa lui Băsescu s-a făcut. Poate pentru că s-a terminat pe vremea lui Văcăroiu... Vreau să spun câte ceva și despre ei. S-a spus că Băsescu bea whisky. Domnule, bea, dar îți jur că nu l-am văzut niciodată bând două pahare! Sau că Văcăroiu bea țuică, vodcă... Eu nu l-am văzut niciodată băut sau bând!

Să revenim la Copos.

Așa. Când am pățit treaba cu autocarul, m-am dus la Văcăroiu, am discutat cu el și, dacă am văzut că nu rezolv nimic, mi-am dat demisia. Așa a pus Copos mâna pe echipa de fotbal Rapid. Rapidul poate exista, sigur că da, dar e jucăria lui Copos. Rapidul pe care-l știu eu nu mai există... ■

Mircea Pascu, fost președinte la FRF
Mă duc la Angelescu, îi spun de Copos, când aude Mircea, dă ochii peste cap: «Pe ăsta să nu-l prind nici pe scări, în fața ministerului!». M-am mirat atunci, nu înțelegeam de ce...

Mircea Pascu, fost președinte la FRF
Când am pățit treaba cu autocarul, m-am dus la Văcăroiu, am discutat cu el și, dacă am văzut că nu rezolv nimic, mi-am dat demisia. Așa a pus Copos mâna pe echipa de fotbal Rapid

REPORTAJ

SPECIAL / ÎN 2008, PROSPORT PUBLICA UN ARTICOL IMPRESIONANT DE PE CEL MAI MARE STADION DIN LUME, CELEB

ARENA UNDE COMUNISMUL

Anual, la Phenian are loc un festival dedicat iubiților conducători. Până acum, spectacolul era rezervat în totalitate preamăririi lui Kim Ir-sen și a lui Kim Jong-il. Din 2012, pe scenă intră și Kim Jong-un, noul moștenitor

În urmă cu patru ani, un ziarist și un fotoreporter de la ProSport pătrundeau în universul îmbibat cu ideologie pur comunistă de la Phenian, capitala Coreei de Nord. Dorin Chioțea și Cosmin Moței au primit acceptul de a participa, pe cel mai mare stadion funcțional din lume, la spectacolul uimitor prin care nord-coreenii își glorifică liderii!

Cel mai mare stadion funcțional din lume se află în Coreea de Nord, un loc unde fotbalul s-a remarcat în urmă cu peste 40 de ani, când naționala nord-coreeană a atins „sferturile" Mondialului din 1966. Arena se numește „1 Mai", are 150.000 de locuri pe scaune individuale, ferite de intemperii, și este unul din simbolurile Phenianului, capitala RPD Coreene. Ea este folosită de ani buni doar pentru spectacole impresionante, în care se glorifică cel mai controversat regim politic din lume. Arată ca o parașută gigantică, fiind situată pe insula Rungna de pe fluviul Taedong. A fost gata în mai 1989.

Când ceața creată în fiecare zi de aburii celui mai mare râu din Coreea de Nord se așterne ca o perdea deasupra orașului, stadionul pare că face parte din natură, nu că a fost creat de mintea și de inima omului. Ai senzația că e o floare de lotus modificată genetic, care stă locului pe apa curgătoare. Acoperișul ajunge la 60 metri deasupra gazonului natural, de cea mai bună calitate, care e înconjurat de o pistă de atletism lată de zece metri și lungă de 400. Construcția este, de fapt, un complex gigantic, arătos și ultramodern, pe care toate puterile industriale ale planetei îl invidiază. Sub tribune există săli de refacere și de antrenament, vestiare, o piscină, bazine, saune și chiar și un hotel de patru stele. Zece lifturi de mare capacitate deservesc spectatorii și sportivii care se pregătesc acolo.

17
ani
a fost Kim Jong-il conducătorul Coreei de Nord, el începându-și mandatul pe 8 iulie 1994

200
de mii
de prizonieri politici avea Coreea de Nord în 2004, conform unui raport întocmit de Statele Unite ale Americii, record absolut în lume

28
de ani
are Kim Jong-un, urmașul lui Kim Jong-il la conducerea Coreei de Nord

PENTRU STRĂINI UN BILET COSTĂ ÎNTRE 50 ȘI 300 DE EURO

Am avut șansa să fim spectatori pe „1 Mai" într-o noapte senină, martori la Arirang, spectacolul gigantic creat de peste 100.000 de oameni care își glorifică conducătorii într-un fel unic. Arirang e un cuvânt intraductibil, nume propriu ce semnifică o stare spirituală în care binele, prosperitatea, moralitatea, curajul și alte caracteristici pozitive umane îți domină ego-ul primăvara și toamna, atunci când natura renaște, respectiv când ne dăruiește totul. Pentru străini biletele costă între 50 și 300 de euro, iar locurile sunt la tribuna I, ultimele rânduri fiind cele mai scumpe. Intrarea e controlată strict, la fel și posibilitatea de a fotografia construcția din afară, când în jurul ei se află mii de „actori" care fac ultimele repetiții. Zi de zi, între 15 aprilie și 20 mai, respectiv între 15 august și 10 octombrie, marele stadion e plin ochi, pentru că show-ul se reia astfel încât niciun locuitor al capitalei să nu-l piardă.

Când intrăm printr-un tunel de la tribuna I, rămânem uimiți din prima secundă. Pe partea opusă, 30.000 de oameni ocupă toate scaunele ținând în brațe bucăți colorate de carton, coordonați prin semne de „dirijori" aflați la nivelul gazonului. Câte un zumzet scurt, ca o foșneală, se aude din când în când, înainte de marele show. Secundele trec, apoi luminile se sting. Începe spectacolul! E greu de descris ceea ce simțim. Fotografiile nu surprind mare lucru. Arirangul de pe „1 Mai" trebuie trăit live, pentru că e unic în lume. Din start frapează acustica excepțională și coregrafia perfectă, imposibil de imitat de vreo galerie. Tribuna din fața noastră, lată de circa 200 metri și înaltă cât un bloc de 15 etaje, este un uriaș puzzle plin de viață, care pare dirijat de computer. Nu contează că 90% din cele circa două ore sunt dedicate Marelui Conducător Kim Ir Sen, mort din 1994, și generalului Kim Jong Il, fiul său, lider absolut în Coreea comunistă. Important e entuziasmul, esența sufletească a oamenilor care sunt transfigurați de plăcerea execuției fără cusur.

GIGANTIC *Peste 100.000 de oameni și circa un miliard de ore de muncă. Sunt cifrele seci care vorbesc de la sine despre chinul din spatele show-ului*

3,2
milioane
de locuitori are Phenian, capitala Coreei de Nord și cel mai mare oraș al țării

Pe gazon năvălesc sincronizat mii de dansatori, care rezonează impecabil cu cei care schimbă cartoanele colorate. Piesa se desfășoară în cinci episoade, fiecare având mai multe acte. Denumirile doar le înșirăm în parte, iar cei care au prins la noi Epoca de Aur ne înțeleg concretețea: Steaua Coreei, Armata Patriei, Mulțumim Generalului, Marea Schimbare, Unitate de Monolit, Țara Noastră Prosperă etc. Ghizii pe care-i avem traduc cu smerenie, iar noi ne mirăm în gând cum e posibil un așa cult al personalității. Suntem în 2007, teleportați parcă într-un trecut de ale cărui fantome și reflexe ne-am fi dorit să scăpăm. Pe cât de mult frapează scopul, pe atât de tare uimește impecabilul. Asta rămâne după ce dai la o parte ura și politica, dureros de prezente în viața unui popor segregat.

ACROBAȚIILE ȘI EFECTELE SPECIALE ÎȚI FAC PIELEA „DE GĂINĂ"

Toți turiștii străini sunt cu pielea ca de găină și cu gurile căscate. Celebrele musical-uri americane sunt niște glume în fața gigantismului la care suntem spectatori. Avem în fața ochilor un film la scară imensă. Privim la un LCD uriaș, tridimensional, în care pixelii sunt oameni, culorile și formele se succed amețitor fără ca măcar o singură plăcuță să fie nelalocul ei. Din neant apar scene mobile ce poartă slogane comuniste, lasere, imense fântâni arteziene, jocuri de lumini, proiecții video gigantice care înfățișează peisaje superbe, chipurile celor mai iubiți fii ai poporului, imagini în mișcare din lupta împotriva cotropitorilor. Costumele dansatorilor de pe gazon sunt superbe, iar jocul de scenă al copiilor profund și foarte matur. Magnificele flori de magnolii devin păsări cântătoare, care se transformă în munți și cascade, care devin „secera, ciocanul și stiloul", logo-ul Partidului Muncii. Iarba suprapopulată e un

„1 MAI" DIN COREEA DE NORD. ACESTA POATE PRIMI NU MAI PUȚIN DE 150.000 DE OAMENI ÎN TRIBUNE

E VESEL ȘI MINTE FRUMOS

Fotografii: Cosmin MOȚEI

goblen mișcător, în care „ochiurile" sunt corpuri umane. Vedem dansatoare care jonglează strengărești cu săbii de alamă, îmbrăcate în deux-piece-uri sexy de polițiste, balerini de vârste fragede în stare să execute exerciții dificile, circari desăvârșiți sau coruri cu voci care-ți taie respirația. Totul multiplicat de sute, de mii de ori, întrucât, repetăm, e vorba de un montaj la scară imensă.

Zeci de fire traversează stadionul la înălțimi între 50 și 60 de metri și nu știm de ce. Pe final, ne dumirim: gimnastica acrobatică își intră în rol și ne întrebăm cum de oamenii ăia nu sunt campioni mondiali la așa ceva. Din înaltul stadionului curg acrobați pentru care bungee-jumpingul nu mai are secrete, trecând unul pe lângă altul la distanțe minime. Urmăriți de reflectoare, alții par propulsați din tunuri virtuale, traversând cu circa 100 km/h, la 50 m înălțime, stadionul de la o peluză la alta. Trecem în revistă piramide umane înalte de 5-6 indivizi și niște numere la trapez sau pe sârme suspendate toate la 60 m care se sfârșesc simultan cu căderi spectaculoase în gol. Aproape de gazon, când toți așteptam cu mâinile la gură ca acei oameni să se zdrobească de sol, a apărut surprinzător o plasă imensă care ne-a ușurat sufletele.

CU SPERANȚĂ ÎN EI, COREENII VIN LA STADION PE JOS SAU ÎN CAMIOANE

Finalul este apoteotic, participanții intrând în formație pe gazon. Aveam lacrimi în ochi. Da, lăcrimam de emoție în fața acestei munci colosale a unor persoane pentru care perfecțiunea nu mai e o țintă. Ne înclinăm în fața lor, pentru că i-am văzut trudind tenace cât e ziua de lungă. Înfometați, stând la un picnic forțat în jurul arenei cu ce au la pachet, sculați cu noaptea-n cap pentru a fi încărcați în camioane, acești oameni dopați cu ideologie arată lumii că au calități și că nu merită să fie considerați doar o turmă de roboți. Da, nord-coreenii merită stimați. Îi respectăm cu atât mai mult cu cât șefii statului lor nu dau doi bani pe ei, forțându-i să creeze un megashow de neuitat pornind de la niște idei grotești și egoiste. Umblă în uniforme pe stradă, mănâncă toți la cantine sociale, suferă pe nedrept din cauza unui embargou internațional criminal și nu sunt liberi în propria lor țară. Asta e realitatea hâdă generată de o stăpânire autistă. Și totuși, în acel loc volatil ca eterul, închisă într-un stadion imens, înconjurată de gărzi vigilente, ascunsă în suflete triste, păstrată doar pentru propriile euri, trăiește timid speranța. Am detectat-o cu greu, dar ea există. ■

IMPECABIL *Simetrie perfectă, talent, organizare și bucuria de a performa. Acestea sunt, la prima vedere, punctele forte ale Arirang, spectacolul unic în care zeci de mii de oameni se sincronizează pentru a ridica osanale celor mai iubiți fii ai poporului*

FOTBALIȘTI CU VOINȚA LA PSIHOLOG

Conducerea echipei din Sibiu a apelat la o metodă inedită pentru ca jucătorii să treacă peste dezamăgirea cauzată de erorile defavorabile de arbitraj din turul campionatului

Vlad MĂCICĂȘAN
vlad.macicasan@prosport.ro

Ajunsă în Liga I după un baraj cu Săgeata Năvodari, Voința Sibiu a reprezentat una dintre surprizele plăcute ale turului. Dar nu totul a fost lapte și miere la ardeleni. După problemele de arbitraj din meciul cu CFR, oficialii de la Voința au angajat un psiholog pentru jucători.

„Nu se mai poate! Dacă vom mai fi dezavantajați de arbitri voi retrage echipa din campionat", a spus negru de supărare patronul Ioan Hămbășan imediat după Voința – CFR. Arbitrul Radu Petrescu a anulat atunci pe nedrept un gol sibienilor, care aveau apoi să piardă cu 1-0. A fost eroarea care a exasperat conducătorii, dar și jucătorii au fost afectați. Așa s-a ajuns la ședințele cu un psiholog. „Erau supărați și dezamăgiți. Am decis împreună cu Sandu Tăbârcă să aducem un psiholog. Am făcut mai multe ședințe", povestește antrenorul Alexandru Peliči.

„MAI SIGURI PE NOI"

Tehnicianul crede că ședințele de terapie emoțională i-a ajutat mai mult decât credeau. „Vorbește despre viață și despre fotbal. Ne-a făcut să trecem și peste greșelile de arbitraj și peste lipsa de formă. Ne-a ridicat practic moralul. Vorbim însă și despre viață. Ne simțim mai siguri pe noi", spune Pelici, despre o metodă care reprezintă o normalitate la echipele din vestul Europei. „Cred că aceste ședințe ne-au redat plăcerea de a juca fotbal. Ne spune mereu să tratăm fotbalul ca pe un sport și să continuăm indiferent dacă reușim sau nu", a dezvăluit antrenorul.

LA ȚINTĂ *Pelici ne-a arătat unul dintre mesajele lipite pe pereții vestiarului de psiholog*

17
puncte
a strâns Voința Sibiu în 18 etape în Liga I

Foto: Dan TĂUȚAN

DECIZIE / DE ZERBI AR PUTEA SĂ AJUNGĂ SUB COMANDA LUI MANDORLINI, CARE SE BATE PENTRU PROMOVARE ÎN SERIE B, CU VERONA

TEAPĂ DE 1.000.000 €!

CFR se desparte în această iarnă de Roberto De Zerbi, fotbalist pe care Paszkany a cheltuit un munte de bani

17
meciuri
a jucat De Zerbi pentru CFR în Liga I, fiind în numai patru integralist

2
trofee
are De Zerbi cu CFR, eventul în 2010

14
echipe
a schimbat atacantul în Italia, înainte de a semna cu CFR. Milan la juniori și Napoli au fost cele mai importante

1
gol
la 83 de minute e media lui De Zerbi în acest campionat, cea mai bună dintre toți oamenii ofensivi ai CFR-ului

Daniel LUP
daniel.lup@prosport.ro

Salariul de 350.000 de euro anual și mai ales desele accidentări i-au făcut pe șefii din Gruia să decidă să îi rezilieze contractul mijlocașului Roberto de Zerbi (foto, 32 de ani).

Italianul De Zerbi a ajuns în ianuarie 2010 la CFR, sub formă de împrumut pentru șase luni, și a impresionat, deși a bifat doar 142 de minute jucate în cinci partide. Șefii au decis să îl transfere definitiv, mai ales că fotbalistul și-a reziliat angajamentul cu Napoli. Conducătorii din Gruia l-au convins atunci să semneze un contract pe două sezoane, cu o primă de instalare de 200.000 de euro și un salariu de 350.000 de euro. Paszkany și Mureșan au ignorat însă desele accidentări ale italianului și păreau că au tras lozul câștigător la finalul turului ediției trecute de campionat, atunci când a revenit pe teren. În numai șapte partide jucate, acesta a marcat cinci goluri și se arăta un om de bază în 2011.

IGNORAT DE COSTA

Nu a fost așa, deoarece în prima etapă din acest an s-a accidentat grav, motiv pentru care a ratat tot sezonul. În acest tur a prins numai cinci meciuri, iar șefii au decis să se despartă de el.

Deși a fost apt în ultima lună, italianul nu fost inclus în lotul cu care Jorge Costa a abordat meciurile. La un calcul simplu, reiese că din salarii, primă de instalare, prime de obiectiv și de meciuri, Paszkany a cheltuit în jur de un milion de euro cu mijlocașul. „Trebuie să ne despărțim de Roberto De Zerbi", a admis președintele luliu Mureșan. Fotbalistul mai are șase luni de contract, fiind șanse mari să ajungă în Serie B, la Verona, echipă antrenată de Mandorlini.

ALTE ȚEPE LUATE DE PASZKANY

★ **Daniel Amoreirinha.** A fost la vremea respectivă cel mai costisitor jucător al CFR-ului, Paszkany plătind în 2008 un milion de euro Benfică. Fundașul a bifat numai două meciuri la CFR, fiind trimis mai apoi la echipa "satelit" și împrumut la UTA.
★ **Lars Hirschfeld.** Portarul a fost adus în ianuarie 2008 de la Rosenborg, pentru 1,2 milioane de euro. A bifat numai cinci meciuri, fiind cedat pe o sumă modică după numai șase luni la Cottbus.
★ **Sanchez Prette.** Mijlocașul a fost cumpărat pentru 1,1 milioane de euro. A jucat numai în patru meciuri. A fost cedat împrumut mai apoi în America de Sud, iar în ianuarie 2011 definitiv la Huracan. Totuși, Paszkany a pierdut cu el aproape 500 de mii de euro.

Foto: Dan TĂUȚAN

„U" CLUJ

PE LOCUL DOI ÎN CLASAMENTUL ASISTENȚEI DE ACASĂ

Universitatea are o medie de 10.000 de spectatori pe meci, la partidele de pe teren propriu, de când echipa a revenit la Cluj. În topul spectatorilor, clujenii sunt devansați doar de Steaua, cu o medie de peste 14.000 de fani pe meci, la partidele disputate acasă. Recordul de spectatori în campionat al Universității a fost atins la meciul cu Dinamo, când au asistat peste 21.000 de mii de spectatori. Cea mai mare asistență la un meci din Liga I s-a înregistrat la jocul Steaua - Rapid. **(Vlad MĂCICĂȘAN)**

GAZ METAN MEDIAȘ

PÂRVULESCU, SOLIDAR CU BUD

Cristi Bud e obligat să-și petreacă sărbătorile la Mediaș, fiind în convalescență după operația la ligamente și menisc suferită săptămâna trecută. Atacantul trebuia să-și petreacă Crăciunul la Viena alături colegul său Paul Pârvulescu. Accidentarea din meciul cu Poli le-a stricat însă socotelile, iar Pârvulescu a ales să nu-și lase colegul la greu și și-a anulat și el excursia în Austria. „Voi sta cu el pentru că și el ar fi făcut la fel", a spus Pârvulescu. **(Vlad MĂCICĂȘAN)**

FC BRAȘOV

BĂBUȚAN, NOUL DIRECTOR GENERAL

Începând cu 1 ianuarie 2012, FC Brașov se va întări cu Aurelian Băbuțan, cel care a ocupat în ultimii doi ani postul de director general la FCM Târgu Mureș. El va ocupa același post și la echipa de sub Tâmpa și s-a declarat fericit că va colabora cu Iosif Kovacs și cu Marius Șumudică: „Mă cunosc bine cu amândoi și cred că venirea la Brașov este un pas înainte pentru cariera mea". **(Marian STOICA)**

FC BRAȘOV

TOLOZA PLEACĂ LA COLO COLO

Mijlocașul Juan Toloza a început ca titular sezonul, dar din cauza unor accidentări și suspendări a pierdut prima echipă. Astfel, chilianul agreează mai mult decât niciodată întoarcerea în țara natală, acolo de unde are o ofertă concretă de la Colo Colo. Echipa din Santiago este cea mai titrată din Chile, cu 29 de titluri cucerite și este singura din această țară care a câștigat Copa Libertadores (1991). **(Mircea DOMINTE)**

„E POSIBIL SĂ PLEC!“

Valeriu Răchită susține că la Petrolul sunt în continuare probleme financiare și recunoaște că ar putea renunța la echipă

Marian DIMA
(Ploiești)

Valeriu Răchită (41 de ani, foto) se află pe banca Petrolului de doi ani și jumătate, dar admite că această iarnă poate reprezenta o cumpănă în cariera sa. Soarta echipei e departe de a fi clară, în condițiile în care banii din bugetul local, din care clubul trăia, nu mai sunt acum atât de siguri.

Riscă jucătorii și staff-ul Petrolului să facă sărbătorile cu buzunarele goale?

Teoretic nu, deși sunt probleme cu banii acum. Fiecare jucător care a avut nevoie de o sumă de bani a primit-o, ca să poată face sărbătorile în liniște. Sper să dăm salariile și primele aferente lunii noiembrie, pe 28-29 decembrie.

> Și arbitrii străini care au fost în Liga I în sezoanele trecute au greșit. Doar că nu existau suspiciuni și presine
> **Valeriu Răchită**, antrenor Petrolul

Ce jucător de la echipa ta ai propune acum unui club mare din Liga I?

Am fotbaliști care pot ajunge la un nivel înalt, iar Roman și Buleică sunt doi dintre ei.

Dacă nu ai antrena Petrolul, ce echipă din România ți-ai dori să pregătești? Dar din străinătate?

În România, aș prefera un club precum UTA, Poli Timișoara sau Universitatea Cluj, chiar dacă primele două sunt în eșalonul secund acum. Prefer cluburile cu tradiție și proiectele pe 3-4 ani. Nu aș lăsa o echipă unde am un proiect, după câteva luni, dacă simt că-l pot îndeplini, pentru o ofertă superioară financiar. Din străinătate mi-ar plăcea să ajung să antrenez în Anglia, în filozofia fotbalistică de acolo, iar echipa mea favorită este Arsenal.

Echipa Petrolului care a câștigat Cupa în 1995 unde ar fi clasată acum în Liga I?

S-ar lupta pentru cupele europene, sigur. Era un grup tânăr, valoros, unit!

„NU SE POATE FACE PERFORMANȚĂ FĂRĂ BANI“

Există riscul să renunți la Petrolul în această iarnă?

Da, există acest risc, deși eu nu aș vrea să părăsesc clubul.

Își reproșează Răchită ceva, în acești doi ani și jumătate de mandat?

Da. Că nu am reușit să aduc la club oameni cu o putere financiară mai mare. Nu se poate face performanță nici fără bani și nici peste noapte.

> Indiferent dacă voi avea sau nu buget de transferuri, voi mai renunța la 4-5 jucători. Nu îi anunț acum, ca să nu le stric sărbătorile
> **Valeriu Răchită**, antrenor Petrolul

Vrea Petrolul arbitri străini în retur?

Nu. Cred că se vor îndrepta lucrurile în această iarnă. Pentru Petrolul, arbitrajele au fost OK, s-a greșit în ambele direcții în primele 18 etape. ■

STATISTICĂ
Avându-l pe Răchită pe bancă, Petrolul a strâns 18 puncte în 18 etape și iernează pe locul 13 în Liga I

Foto: Dan TĂUȚAN

EXTRAVAGANȚĂ

FACE REVELIONUL ÎN DUBAI!

Mai mulți oficiali ai Petrolului Ploiești vor face vacanța de iarnă în Dubai, la peste 30 de grade celsius. Dubaiul a fost ales atât de Valeriu Răchită, antrenorul echipei, cât și de președintele Andi Crângu, precum și de doctorul Mircea Miu. Răchită nu are amintiri plăcute din ultima vacanță de iarnă petrecută în afara țării, el fiind demis de la FC Ploiești, fix acum trei ani. Atunci, actualul antrenor principal al Petrolului a fost în concediu la munte, în Austria. (Marian DIMA)

PREMIILE PRO SPORT 2011

Mă bucur că cititorii voștri m-au votat cel mai bun fotbalist al anului 2010! Deși e un premiu individual, acest trofeu e câștigat de fapt de toată echipa, de toți băieții cu care muncesc zi de zi. Așa că le mulțumim tuturor românilor!
Xavi, cel mai bun fotbalist din lume in 2010

ANTRENORUL ANULUI
Mircea Lucescu, Radu Voina, Dan Petrescu, Ladislau Bölöni, Cosmin Olăroiu, Dorinel Munteanu, Cristi Pustai, Dan Podeanu, Petre Grigoraș, Liviu Ciobotariu

CEL MAI BUN STRAIN DIN LIGA 1
Wesley, Weldon Andrade, Ricardo Cadu, Marcos Antonio, Adailton, Pablo Brandan, Rui Duarte, Vladimir Bozovic, Amadou Sougou, Novak Martinovici

SPORTIVUL ANULUI
Lucian Bute, Anca Măroiu, Loredana Dinu, Simona Alexandru, Ana-Maria Brânză, Daniela Dodean, Elizabeta Samara, Monica Niculescu, Horia Tecău, Marius Tincu

CEL MAI BUN FOTBALIST DIN LIGA 2
Rover Cârstea, Dorin Goga, Vlad Rusu, Daniel Opriţa, Sorin Chiţu, Daniel Florea, Alexandru Curtean, Laszlo Sepsi, Cristinel Gafiţa, Cristian Cristea

CEL MAI BUN ROMAN DIN LIGA 1
Gabriel Torje, Ovidiu Herea, Ciprian Tătăruşanu, Marius Niculae, Ionel Dănciulescu, Liviu Antal, Gabi Mureşan, Lucian Sănmărtean, Costin Curelea, Daniel Pancu

STRANIERUL ANULUI
Cristian Chivu, Răzvan Raţ, Gabriel Torje, Dacian Varga, Dorin Goian, Gigel Bucur, Cristi Săpunaru, Radu Ştefan, Costin Lazăr, Mirel Rădoi

PREMIUL PENTRU INTREAGA ACTIVITATE
Emerich Ienei, Gabriela Szabo, Ilie Năstase, Elisabeta Lipă, Cornel Dinu, Anghel Iordănescu, Ion Ţiriac, Helmuth Duckadam, Ivan Patzaichin, Constantina Diţă

CEL MAI BUN FOTBALIST DIN LUME
Lionel Messi, Cristiano Ronaldo, Xavi, Iker Casillas, Wayne Rooney, Cesc Fabregas, Andres Iniesta, Sergio Aguero, Falcao, Wesley Sneijder

VOTEAZĂ-I PE CEI MAI BUNI DINTRE CEI MAI BUNI!

VOT PRIN SMS
TRIMITE OPȚIUNILE TALE LA 1813*
(ex. Petrescu, Torje, Wesley, Rat, Bute Szabo, Oprita, Xavi)
* număr cu tarif normal, valabil în rețelele Orange, Vodafone și Cosmote

VOT ONLINE
Votează online pe **prosport.ro**
Intră pe **www.facebook.com/prosport.ro**
și dă LIKE la pozele alesilor tăi

PROGRAM TV (24-27 DECEMBRIE)

ASTĂZI

SPORT.RO
10:05 Nissan GT Academy
11:00 Ora exactă în sport
12:00 Campionatul Mondial al Tăietorilor de lemne
14:00 Bucurați-vă de fotbal! - Goluri Europa League
16:00 Ora exactă în sport
17:00 Dinastia Campionilor
19:00 Bute, Campion de 10!

EUROSPORT
13:00 Sărituri cu schiurile: Cupa Mondială Kuusamo
14:00 Sărituri cu schiurile: Cupa Mondială Kuusamo
15:00 Biatlon: Cupa Mondială Hochfilzen
18:00 Fotbal: Meciuri Clasice în Liga Campionilor (reluare)
19:00 Fotbal: Bayern Munchen - Inter Milano (reluare)
20:00 Omnisport: Watts (reluare)

EUROSPORT 2
09:00 Patinaj artistic: Mare Premiu (Grand Prix) Moscova
10:00 Sărituri cu schiurile: Cupa Mondială Harrachov
18:00 Sporturi extreme: Circuitul Dew Breckenridge

DIGI SPORT
09:00 Digi Sport Expres
09:45 Gimnastica de dimineață
10:00 Digisport Show
13:00 AC Milan Report
13:30 Serie A Show
14:15 Fotbal: Real Madrid - Barcelona
16:30 Rugby Mondial

DOLCE SPORT
12:00 Fotbal DFB Cup: Fortuna Düsseldorf - Dortmund
17:15 Rugby Aviva: Northampton Saints - Bath (live)
19:15 Real NBA

MÂINE

SPORT.RO
10:05 ProMotor
11:00 Ora exactă în sport
12:00 Cupa mondială de Trickshot
14:00 Marțienii din Ploiești
14:30 Ora exactă în sport
15:05 Pariu cu frica
16:00 Ora exactă în sport
17:00 Dinastia Campionilor
19:00 Red Bull X-Fighters World Tour 2011 Dubai

DIGI SPORT
09:00 Digi Sport Expres
09:45 Gimnastica de dimineață
10:00 Digisport Show
13:00 Fotbal European
14:15 Fotbal: Barcelona - Real Madrid
16:30 Grila de Start: Formula 1
18:00 Euro Baschet
18:30 Săptămâna de Handbal

DOLCE SPORT
18:30 Sport 24 (live)

EUROSPORT
12:00 Sărituri cu schiurile
14:00 Biatlon
16:00 Sărituri cu schiurile
18:00 Watts
16:00 Sărituri cu schiurile
19:00 Fotbal
21:00 Watts
21:55 Clash Time

EUROSPORT 2
12:00 Fotbal de masă
12:30 Coborâre pe gheață
12:30 Omnisport
16:00 Hochei pe gheață (live)
18:15 Omnisport
18:30 Volei (live)
20:30 Omnisport
21:15 Hochei pe gheață (live)

LUNI

SPORT.RO
15:10 Bucurați-vă de fotbal
16:30 Nissan GT Academy
19:00 Red Bull X-Fighters World Tour Brazilia
20:00 ISKA Breaking Championships
21:00 Lovituri mortale
22:00 Boxbuster
23:10 Wrestling Smack

DIGI SPORT 1
12:15 Fotbal
14:30 Profil de campion
15:00 Fotbal: Chelsea - Fulham (live)
17:00 Fotbal: Man. United - Wigan (live)
21:45 Fotbal: Stoke - Aston Villa

EUROSPORT
10:30 Snooker
19:00 Meci baschet NBA: New York - Boston (live)
21:30 Meci baschet NBA: Dallas - Miami (live)

EUROSPORT
12:00 Coborâre pe gheață: Seria Québec
13:00 Sărituri cu schiurile: Cupa Mondială Lillehammer
14:00 Sărituri cu schiurile: Cupa Mondială Lillehammer
16:00 Sărituri cu schiurile: Cupa Mondială Kuusamo
18:00 Fotbal: Meciuri Clasice în Liga Campionilor

EUROSPORT 2
11:30 Sărituri cu schiurile: Cupa Mondială Engelberg (reluare)
12:30 Schi fond: Cupa Mondială Rogla
15:00 Fotbal: Freiburg - Dortmund
16:00 Fotbal american: Notre Dame - Navy
20:30 Fotbal de masă

MARȚI

SPORT.RO
15:10 Ora exactă în sport
16:30 Nissan GT Academy
19:00 Box: Top KO
20:00 Pariu cu frica
22:00 1000 de întâmplări mortale

DIGI SPORT 1
12:15 Fotbal
14:15 Fotbal
16:30 Top Gol
18:00 Fanatik Show
19:00 Fotbal: Swansea - QPR (live)
20:45 Fotbal european (live)
21:30 Fotbal: Norwich - Tottenham (live)

EUROSPORT
14:00 Eurosport
16:00 Sărituri cu schiurile
18:00 Watts
19:00 Fotbal
21:00 Cel mai puternic om
22:00 Box

EUROSPORT 2
11:00 Sărituri cu schiurile
12:00 Fotbal de masă
12:30 Coborâre pe gheață
13:30 Omnisport
16:00 Hochei pe gheață (live)
18:15 Schi fond
21:15 Hochei pe gheață (live)

CUPA SPANIEI, "16"-IMI / BARCELONA - L'HOSPITALET 9-0 (ÎN TUR, 1-0)

SĂ VINĂ REAL!

Barcelona s-a calificat în „optimile" Cupei Spaniei și poate da peste Real Madrid în sferturile competiției

EFICIENT *Cristian Tello (20 ani) nu a fost titular, dar a reușit să marcheze două goluri în poarta lui L'Hospitalet*

4
goluri
în 13 meciuri a marcat Tello în divizia secundă, pentru Barcelona B. Valoarea lui de piață este de 700.000 de euro

Foto: EPA

Am vrut să ținem mingea cât mai mult! Am sperat că jucătorii au uitat de triumful din Japonia și le-am atras atenția că trebuie să fie concentrați în Cupă
Pep Guardiola, antrenor Barcelona

Alex GHIURCĂU
alex.ghiurcau@prosport.ro

Spectacolul oferit de catalani pe „Camp Nou", cu modesta L'Hospitalet (D3), scor 9-0, a fost plătit scump de Pep Guardiola! El l-a pierdut pentru două săptămâni pe Andres Iniesta, accidentat în urma unui duel cu portarul advers. Mijlocașul a devenit incert pentru dubla manșă din optimi, contra Osasunei. Dacă Barcelona se califică mai departe, următorul adversar i-ar putea fi Real Madrid!

Cu șase titulari în garnitura de start, Barcelona n-a avut milă de L'Hospitalet, pe care o învinsese cu 1-0 în tur. La pauză, scorul era deja 5-0 (Pedro 11, Iniesta 19, Thiago 23, Xavi 36, Tello 43), dar Guardiola a fost nevoit să-l înlocuiască după o jumătate de oră pe Iniesta, care și-a rupt bicepsul femural al piciorului stâng după o ciocnire cu goalkeeperul Craviotto. Iniesta va sta 15 zile pe bară, însă are șanse să intre în optimi, contra Osasunei. Până la finalul meciului cu Hospitalet, catalanii au mai punctat de patru ori (Cuenca 49 și 81, Thiago 55, Tello 65), încheind anul 2011 cu cel mai mare scor înregistrat în epoca lui Guardiola!

Osasuna, viitorul adversar al Barcei, este revelația anului în Spania, fiind neînvinsă pe teren propriu în 2011. Acum e pe locul 5 în clasament

TURUL ESTE PE 4 IANUARIE!

Prima manșă a optimilor este programată pentru 4 ianuarie, chiar pe „Camp Nou", iar returul se va disputa pe 11 ianuarie. În cazul în care vor fi evitate surprizele, în sferturile competiției, am putea vedea un veritabil regal fotbalistic: dacă Real Madrid o elimină pe Malaga în optimi, „galacticii" se vor duela cu marea lor rivală pentru un loc în careul de ași! ■

SCORURILE FLUVIU ALE „EXTRATERESTRILOR"

17.09.11	Primera	Barcelona – Osasuna 8 - 0
20.11.10	Primera	Almería - Barcelona 0 - 8
25.10.09	Primera	Barcelona - Real Zaragoza 6 - 1
02.05.09	Primera	Real Madrid – Barcelona 2 - 6
22.03.09	Primera	Barcelona – Málaga 6 - 0
08.11.08	Primera	Barcelona - Real Valladolid 6 - 0
04.10.08	Primera	Barcelona - Atlético Madrid 6 - 1
21.09.08	Primera	Gijón – Barcelona 1 - 6
04.05.08	Primera	Barcelona – Valencia 6 - 0
20.05.07	Primera	Atlético Madrid – Barcelona 0 - 6

GHINION *Iniesta (nr. 8) a vrut să-și ajute coechipierii mai tineri în ultimul meci din acest an, dar s-a accidentat în prima repriză*

Foto: AFP

Foto: EPA

ANCELOTTI, ANTRENOR LA PSG!

Italianul va fi plătit cu şase milioane de euro pe sezon

Alex GHIURCĂU
alex.ghiurcau@prosport.ro

PSG l-a demis pe antrenorul Antoine Kombouare, care la sfârşitul primei părţi a sezonului a lăsat echipa pe locul 1 în campionat, dar în afara cupelor europene. Le Parisien şi Gazzetta dello Sport scriu că succesorul lui va fi italianul Carlo Ancelotti (foto, 52 de ani).

Fost antrenor la Juventus, AC Milan şi Chelsea, Ancelotti s-a înţeles cu şefii lui PSG pentru semnarea unui contract pe doi ani şi jumătate, iar mutarea va fi anunţată oficial la începutul lunii ianuarie. Italianul nu a mai antrenat din luna mai, de când a părăsit Chelsea, dar se pare că proiectul ambiţios al francezilor l-a convins să accepte propunerea venită de la Paris.

Pentru a-l deturna din drumul spre Tottenham, care l-a dorit insistent pe italian, şeicii qatarezi i-au oferit lui Ancelotti un salariu de şase milioane de euro pe sezon, iar acesta şi-a ales deja staff-ul tehnic, urmând ca asistent să-i fie fostul mijlocaş de la Parma şi AS Monaco, Sabri Lamouchi (40 de ani). ■

11
trofee
a cucerit Ancelotti ca antrenor. Cele mai importante sunt Liga Campinilor (2003 şi 2007, ambele cu Milan) şi titlurile cu Milan (2004) şi Chelsea (2010)

Foto: REUTERS

STRANIERI

FRANK DE BOER: „AJAX ARE ACCEPTUL LUI CHIVU"

Cristi Chivu (foto) intră în ianuarie în ultimele şase luni de contract cu Inter Milano, iar italienii nu sunt dispuşi să reînnoiască înţelegerea cu jucătorul român. Pentru semnătura lui Chivu se bat însă destule echipe mari a le Europei, printre care Ajax, Real Madrid şi Manchester City. Se pare că prima şansă o au „lăncierii", dacă luăm în considerare declaraţia antrenorului olandezilor, Frank de Boer: „Noi îl vrem pe Chivu şi ştiu că avem concurenţă din partea lui Real Madrid, însă noi am obţinut acordul jucătorului pentru transfer, aşa că avem un avantaj".

SPANIA

DIEGO SIMEONE A PRELUAT-O PE ATLETICO MADRID

Argentinianul Diego Simeone (41 ani), care a bifat peste 100 de meciuri în tricoul lui Atletico Madrid, a fost numit ieri noul antrenor al echipei de pe „Vicente Calderon", după demiterea lui Gregorio Manzano. Tot în Spania, fostul portar al lui Deportivo la Coruna, „Pepe" Molina (41 ani), a preluat-o pe Villarreal. În Italia, Alberto Malesani i-a lăsat locul lui Pasquale Marino pe banca lui Genoa, iar Michael Skibbe este noul tehnician de la Hertha Berlin.

ITALIA

ARMERO, PRINS BEAT LA VOLAN!

Columbianul Pablo Armero (25 de ani), colegul lui Torje de la Udinese, a refuzat să se supună testului cu alcoolmetru în momentul în care maşina sa a fost oprită de poliţişti. Fotbalistul, care era însoţit de o româncă în vârstă de 20 de ani, a fost tras pe dreapta in jurul orei 5.00, iar sud-americanul era într-o evidentă stare de ebrietate. Situaţia s-a agravat în momentul în care însoţitoarea sa a incercat să-i mituiască pe poliţişti, oferindu-le 50 de euro!

CAMPIONATE EXTERNE ★ REZULTATE

ANGLIA et. 17 (38)

Tottenham - Chelsea	1-1

(Adebayor 8 / Sturridge 23)

CLASAMENT: : 1. MANCHESTER CITY 44p, 2. Manchester United 42p, 3. Tottenham 35p (16j), 4. Chelsea 33p, 5. Arsenal 32p

OLANDA / DEŞI FEDERAŢIA I-A ANULAT CARTONAŞUL ROŞU ÎNCASAT ÎN MECIUL AJAX - AZ ALKMAAR, PORTARUL ESTEBAN ALVARADO RISCĂ SĂ FACĂ ÎNCHISOARE PENTRU AGRESIUNE!

„ÎMI CER SCUZE!"

Costaricanul Alvarado regretă corecţia dură aplicată fanului care l-a atacat pe teren, dar aşteaptă şi el scuze din partea puştiului de 19 ani

Alex GHIURCĂU
alex.ghiurcau@prosport.ro

Federaţia Olandeză (KNVB) a decis să anuleze cartonaşul roşu încasat de portarul lui Alkmaar, Esteban Alvarado (22 de ani), care a ripostat după ce a fost atacat de un fan al lui Ajax chiar în timpul meciului! Costaricanul are însă de dat explicaţii în faţa justiţiei şi riscă să facă puşcărie după ce fanul agresat l-a acţionat în judecată. „Nu am dat un exemplu bun", a admis fotbalistul.

Primele decizii după scandalul de la meciul Ajax - AZ au fost luate deja! Federalii au anulat eliminarea dictată împotriva lui Alvarado, în ciuda faptului că arbitrul Bas Nijhuis a luat pe moment decizia corectă. „Centralul a acţionat regulamentar când a arătat cartonaşul roşu, dar circumstanţele speciale ale incidentului ne-au convins că Alvarado nu merită suspendarea", se notează într-un comunicat emis de KNVB. Concluzia? „Portarul a fost atacat şi a acţionat în legitimă apărare". Cel mai probabil, meciul întrerupt în minutul 38 nu va mai fi reluat, iar rezultatul final va rămâne cel din momentul suspendării, 1-0.

ALVARADO RISCĂ ÎNCHISOAREA!

Spre deosebire de stelistul Martinovic, care nu a fost sancţionat nici penal, nici pe linie sportivă după incidentele de la Ploieşti, Alvarado ar putea fi aspru pedepsit. Puştiul care l-a atacat l-a reclamat la Poliţie, pe motiv că sud-americanul l-a agresat în timp ce acesta se afla la pământ!

Judecătorii ar putea să-l pedepsească pe Alvarado pentru furia cu care şi-a lovit atacatorul, deşi goalkeeperul lui AZ spune că regretă incidentul. „A fost oribil. Îmi cer scuze în faţa tinerilor care m-au văzut şi care mă consideră erou, dar nu am dat un exemplu bun. A trebuit însă să ma apăr. Acum las totul în urmă şi plec în Costa Rica, să fiu cu familia mea. Dacă suporterul îşi cere scuze, o să i le accept. Ar fi frumos să îmi ceară iertare", a spus Alvarado, care acum aşteaptă cu emoţii o decizie din partea autorităţilor. ■

Foto: EPA

VIOLENT *Alvarado (în stânga) l-a anihilat pe atacatorul său printr-o piedică şi l-a lovit cu piciorul în repetate rânduri*

Te trezeşti deodată cu un idiot în spatele tău şi normal că te sperii! Îmi imaginez de ce Esteban a reacţionat astfel, e un instinct normal de autoconservare
Mark Rutte, prim-ministrul Olandei

ABONEAZĂ-TE LA PROSPORT!
★ „cumpăr prosport" Prin SMS la 7533 (7€ fără tva) / 1 lună
★ Online: www.prosport.ro (VISA / MASTERCARD / VISA ELECTRON SAU MAESTRO)
★ Prin ordin de plată sau mandat poştal (vezi talonul »)
★ Acum abonamentele se pot plăti şi la terminalele Zebrapay

Contravaloarea abonamentului se poate achita prin ordin de plată la orice bancă sau prin mandat poştal la orice oficiu poştal, în contul SC MEDIAFAX GROUP SA - RO43 INGB 0001 0081 9398 8920 deschis la ING BANK, sector 1, CUI: RO27189522. Preţul include TVA şi taxele de distribuţie. MEDIAFAX GROUP îşi asumă responsabilitatea trimiterii abonamentului către dumneavoastră. Eventualele erori în distribuţie nu cad în sarcina noastră, dar trebuie semnalate imediat pe adresa abonamente@mpg.ro.

NUME ŞI PRENUME
ADRESA
TEL/FAX EMAIL
■ ProSport 1 lună 40 RON ■ ProSport 3 luni 95 RON ■ ProSport 6 luni 175 RON ■ ProSport 12 luni 340 RON
Completează talonul de mai sus, decupează-l şi trimite-l împreună cu dovada plăţii pe adresa: Str. Aurel Vlaicu, nr. 62-66 - Departament Abonamente; prin fax: 0318.256.243 sau prin email: abonamente@mpg.ro. Abonamentele plătite până în data de 20 a lunii în curs, vor fi distribuite cu 1 a lunii următoare
■ Nu sunt de acord ca datele mele personale să fie incluse în baza de date cu cititorii produselor editate de MEDIAFAX GROUP, conform Legii 677/2001.

OPINIE

Alin BUZĂRIN

PENALTY DE PEDEAPSĂ

alin.buzarin@prosport.ro

ȚANȚOȘ TANCZOS TRECEA

Deșteaptă-te române sau deșteaptă-te secuiule? Dar deșteaptă-te o dată, nu mai sta în această stare în care ne faci să nu mai înțelegem nimic! Dar chiar nimic. Nici măcar amănuntul că președintele Federației de Hochei a spus că, dacă se supără, își ia jucătorii secui și pleacă, lăsându-ne să jucăm în grupa H! Unde pleacă? Își face domnul Tanczos Barna o țară a sa și-i pune pe hocheiștii secui să joace pentru ea? Și ce dacă retrogradăm în grupa H?

Personal cred că tot scandalul interetnic din hochei e doar o bravură a unor tineri, care au cântat imnul maghiar și au încins spirite pe care cineva și le dorește inflamate. Nu mă număr printre cei care atunci când se trezesc dimineața se duc mai întâi la hartă să vadă dacă nu cumva le-au luat peste noapte ungurii Ardealul. Am copilărit o vreme într-un orășel ardelenesc, am vorbit ungurește pe stradă cu copiii maghiari și nu m-am bătut cu ei mai mult decât cu copiii români. Am mâncat împreună cu ei bab gulas, pită cu slană, înjurat împreună românește și ungurește, la meciuri țineam împreună cu România, chiar dacă vedeam Campionatele Mondiale la televiziunea maghiară.

La fel de personal, nu mă pricep la hochei, n-am mai văzut un meci întreg din anii în care se transmitea de la Moscova, în fiecare decembrie, Cupa Izvestia, unde-l vedeam pe Harlamov cum driblează, în comentariul lui Călin Antonescu. ***Dar știu că secuii sunt mai buni la hochei decât regățenii, dintr-un motiv simplu. La Joseni, la Lăzarea, la Gheorghieni, sau la Csikszentkiraly, care pe românește vine Sâncrăieni-Ciuc, grație frigului sau din cauza lui, e gheață pe gârlă din octombrie până-n aprilie, și e normal ca Istvan, Gyuri sau Janos, precum și fiii lor, să joace hochei.*** Încoace, mai la sud, nu e atâta gheață, uneori o găsim doar în paharul cu ceva galben și tare, deci e normal ca Fane, Gică și Nelu să nu fie la fel de tari cu patina și crosa precum omologii lor maghiari. Cu toate acestea, acum 30 și mai bine de ani, când aveam și noi hochei de băgat în seamă, Eduard Pană și Doru Tureanu, bucureșteni get-beget, erau măcar la fel de pricepuți ca prietenul lor Antal Elod, pe care l-ați revăzut recent într-un reportaj din ProSport. Atunci s-au putut lega prietenii între români și unguri, acum domnul președinte își ia jucătorii și pleacă. Dar Federația ne-o lasă?

E o problemă pe care Tanczos Barna trebuie s-o rezolve, nu s-o amplifice. După cum românii nu sunt proprietarii secuilor, nici secuii nu sunt proprietarii hocheiului. Doar practicanții lui, doar pricepuții lui, dar în niciun caz n-au inventat ei pucul. Cum Boloni a jucat de 108 ori pentru România, cei de astăzi, dacă vor să rămână, trebuie să cânte imnul acelei țări pentru care evoluează. Dacă nu le convine, să plece! Acum UE oferă liberă circulație, nu se mai fuge din țară noaptea prin porumb sau trecând Dunărea pe roata de tractor. Igen, Barni bacsi?

INTERVIU / STELISTUL GEORGESCU DEZVĂLUIE CĂ GOLUL PRIN CARE A ADUS ECHIPEI SALE CUPA ROMÂNIEI E CEA MAI IMPORTANTĂ REUȘITĂ PERSONALĂ ȘI CONSIDERĂ CĂ SCANDALUL DIN NAȚIONALA ROMÂNIEI FACE UN DESERVICIU HOCHEIULUI

„NU E NORMAL SĂ CÂNȚI IMNUL ALTEI ȚĂRI!“

Mihai Georgescu, jucătorul Stelei, susține că nu s-a simțit vreodată discriminat că e român la naționala de hochei. El spune că nu a venit niciodată la prima reprezentativă să se bată cu coechipierii maghiari

Mirela BASESCU
mirela.basescu@prosport.ro

Steaua Rangers a pus capăt perioadei fără trofeu, începută în 2008, prin adjudecarea joi seara a Cupei României la hochei pe gheață. Militarii au trecut, la fel ca în urmă cu trei ani, în finala competiției, de Corona Brașov, cu 4-3 (2-0, 0-0, 2-3), într-un meci spectaculos, în care ardelenii au întors rezultatul de la 2-0 la 3-2. Uitat în ultimul an de antrenorul Tom Skinner, care nu l-a mai chemat la națională, în ciuda meciurilor bune făcute cu Steaua, Mihai Georgescu a fost omul-orchestră al „militarilor“ la Cupa României de la Galați.

Trei goluri în semifinala cu Dunărea și două în finala cu Brașovul, printre care și golul care a așezat trofeul în vitrina „roș-albaștrilor“, l-au readus pe atacantul în vârstă de 26 de ani în prim-plan. Mișu a vorbit, pentru ProSport, despre al patrulea trofeu personal cucerit cu Steaua (un titlu de campion și trei Cupe ale României), dar și despre scandalul care macină de două săptămâni hocheiul autohton.

Mihai, ce înseamnă pentru voi primul trofeu după trei ani?

A fost greu și frustrant, pentru că Steaua era obișnuită cu victorii, cu trofee și e un pic ciudat să stai de o parte și să îi vezi pe alții că se bat pentru ele. Cupa a venit perfect pe seceta aceasta, de aceea bucuria a fost și atât de mare, cu atât mai mult cu cât nu ne așteptam.

Care era obiectivul vostru pentru Cupă?

Să ajungem în finală și acolo să dăm tot ce se putea. Noi am fost mai tensionați în semifinala cu Galați decât în finala cu Brașovul. După ce am ajuns în finală, nu am mai avut nicio presiune, am zis „ok, suntem aici, hai să facem un meci bun și vedem ce va ieși“.

Ai fost golgeterul Stelei la Galați, cu cinci goluri, printre care și reușita victoriei din finală...

A fost un turneu bun pentru mine, iar golul cu Brașovul, din finală, a fost cel mai important pe care l-am dat până acum. Sper să mai urmeze și altele!

Ce a avut Steaua în plus față de Brașov?

Determinare. Ne-am dorit mai mult să câștigăm. Glumind acum, aș spune că am avut foame mai mare de trofee.

Ce ți-ai spus când Brașovul a întors rezultatul de la 0-2 la 3-2?

(râde) Mi s-au înmuiat genunchii și mi-am zis că nu se poate, iarăși facem ca de obicei. Jucăm bine și ne înecăm ca țiganul la mal.

Ce crezi că i-a lipsit Stelei de nu a reușit să câștige nimic trei ani la rând?

În primul rând a fost schimbul de generații, au venit mulți jucători tineri, până s-a omogenizat echipa și și-au găsit locul. Apoi a fost și criza financiară și cred că și încrederea noastră a mai scăzut.

Tu joci pentru Steaua, dar ești dinamovist..

(râde) Da! Mă mai șicanează băieții cu asta. Eu m-am apucat de hochei la Dinamo și, când s-a desființat secția, în urmă cu opt ani, am venit la Steaua. Nu m-a deranjat să îmbrac tricoul Stelei, pentru că iubesc prea mult hocheiul și nu am astfel de orgolii. Era simplu: dacă doream să mai fac hochei, Steaua era singura variantă.

„UNII FĂRĂ ALȚII NU PUTEM EXISTA!“

Cum percepi scandalul de la națională?

Sincer, nu mi se pare normal să cânți imnul altei țări, dar ține de alegerea fiecăruia. Oricum, cred că ceea ce se întâmplă acum face un mare deserviciu hocheiului.

Cum ți s-a părut atmosfera când ai jucat pentru România? Au existat tensiuni în vestiar?

Noi suntem bărbați în toată firea și venim la națională să jucăm hochei, nu să ne batem. Niciodată nu au existat astfel de conflicte și, cel puțin eu, niciodată nu m-am simțit discriminat că aș fi român.

Care e cel mai bun prieten al tău de origine maghiară?

Papp Szabolcs. Cu el mă înțeleg cel mai bine, dar asta nu înseamnă că nu vorbesc cu toți sau nu suntem prieteni. De Papp sunt mai apropiat. Am crescut cu mulți dintre băieții de la Ciuc la juniori, am fost aceeași generație, probabil de aceea nu văd atât de radical aceste lucruri.

Cum se vede viitorul națională?

E clar că unii fără alții nu putem, până la urmă suntem o echipă. Și repet, venim să jucăm pentru România, indiferent de cum ne cheamă sau dacă suntem din București sau Miercurea Ciuc. ■

REUȘITĂ
Mihai Georgescu a readus bucuria în tabăra Stelei după trei ani de secetă

Am băut cum e obiceiul șampanie din Cupă și apoi am plecat spre București, ca să ajungem cât mai repede acasă

Mihai Georgescu, jucător Steaua

PRO SPORT Fondat 1997; ISSN 1453-3707
Tirajul ProSport este certificat de Biroul Român de Audit al Tirajelor
Tipar: coprint
Telefon: 031.825.1028; **Fax:** 031.825.1036
www.coprint.ro

Redactor-șef:	Dan Filoti	Fotbal intern:	Iulian Vâlvoiu	Director general:	Orlando Nicoară	Producție:	Rodica Ghenciu
Redactori-șefi adjuncți:	Florin Caramavrov, Lucian Lipovan	Reporteri speciali:	Alexandru Enciu	Director editorial:	Cristian Dimitriu	Distribuție:	Dan Apostolache
		Ligi inferioare:	Daniel Remeș	Publisher:	Daniela Radu	Financiar:	Sorin Dinu
Senior editor:	Alin Buzărin	Fotbal extern:	Robert Vătafu	Marketing:	Daniela Șerban	HR:	Elena Șerban
Editorialist:	Matei Udrea	Sporturi:	Andru Nenciu	Cercetare:	Daniel Secarea	IT:	Codruța Sederias
		Foto:	Alexandru Hojda	Dezvoltare:	Cosmin Ghinea	Administrativ:	Sorin Cârciu
		Art director:	Alexandru Popescu	Prelucrare imagine:	Iulian Popa		
		Online:	Cosmin Boghiu	Foto:	Marius Smădu		
		Organizare:	Ionuț Tichieru				

Brand Manager:	Lucian Cotreanți		
Sales Manager:	Luiza Dobre 0318.256.317		
	Vlad Florea 0318.256.234		
Sales Manager Clienti Directi:	Florin Pleșea 0318.256.232		
Traffic manager:	Marina Moraru 0318.256.240		

Redacție: București, Str. Aurel Vlaicu, nr. 62-64. Telefon: 031.825.7300; Fax: 031.825.7385; **Abonamente:** 0318.256.242/244/332, Fax:0318.256.243
Trimiteți opiniile dumneavoastră la dialog@prosport.ro

Foto: Bogdan STAMATIN

SE FAC ALEGERI!

ANST a validat cererile celor 18 cluburi ce doresc alegeri anticipate şi a cerut Federației Române de hochei pe gheață să organizeze Adunarea Generală Extraordinară

Marius HUȚU
marius.huțu@prosport.ro

Sfârşit de an agitat pentru hocheiul românesc. Inițiativa câtorva cluburi ce doresc să-l schimbe pe președintele FRHG, Tanczos Barna, cu aproape un an înainte de alegerile la termen este susținută de Agenția Națională pentru Sport şi Tineret, care a validat toate semnăturile de pe documentul trimis forului de specialitate.

Hocheiul autohton este în continuă fierbere. În urmă cu o lună, 18 cluburi au trimis cereri individuale la federație prin care solicitau alegeri anticipate din cauza încălcărilor repetate ale statutului. Forul condus de Tanczos Barna a recunoscut însă doar 16 dintre acestea, față de 17 cât ar fi fost necesar, statutul FRGH precizând că e nevoie de o treime pentru a se convoca Adunarea Generală.

Ajunsă la ANST, documentația a primit o altă interpretare. Astfel, instituția condusă de Doina Melinte consideră că cele 18 structuri sportive ce au trimis cereri de convocare a Adunării Generale Extraodinare întrunesc toate condițiile prevăzute de Statutul FRHG, astfel că federația trebuie să se conformeze. De asemenea, ANST va dispune un audit la FRHG pentru a verifica toate aspectele semnalate de cluburi. ■

„VREAU O MEDALIE LA LONDRA“

Potec a oferit ieri cadouri unor copii de la o şcoală de înot din Braşov şi speră ca la JO să fie pe podium

Marian STOICA (Braşov)

Camelia Potec (foto), fosta campioană olimpică la înot, a fost Moş Crăciun ieri pentru copiii de la o şcoală privată de înot din Braşov. Cu această ocazie, Potec şi-a prezentat țelurile pentru anul viitor.

Preț de câteva ore, Potec a împărțit, aseară, la Hotelul „Aro Palace“ cadouri şi a dat autografe celor mici, care visează ca într-o zi să-i calce pe urme. „Îți dau autograf numai dacă-mi promiți că la fel o să procedezi şi tu cu mine, atunci când o să ajungi o mare campioană“, a fost unul dintre mesajele campioanei olimpice către o tânără înotătoare.

„JO LONDRA, ULTIMA COMPETIȚIE“

Camelia Potec a vorbit şi despre satisfacțiile pe care le-a avut în 2011, dar gândul îi zboară tot la Olimpiada din 2012, de la Londra. „2011 a fost un an mulțumitor, însă era loc şi de mai bine. În ultima parte a anului am intrat în linie dreaptă cu pregătirea pentru Olimpiadă şi sper să nu rămân cu un gust amar după această competiție. Pentru mine, locul 4 reprezintă un semi-eşec. O să particip la această Olimpiadă doar cu gândul la o medalie. Olimpiada de la Londra este ultima mea mare competiție a carierei şi îmi doresc enorm să termin pe podium“, a spus Potec. ■

Este o mare plăcere pentru mine să iau parte la astfel de evenimente. Tot timpul mi-am dorit să stau printre cei mici
Camelia Potec

UN CRĂCIUN SPECIAL

România va fi prezentă la Jocurile Mondiale de iarnă Special Olympics 2013

Fundația Special Olympics din România a fost înființată în noiembrie 2003. Mişcarea Special Olympics contribuie la integrarea socială a persoanelor cu dizabilități intelectuale, încurajând comunicarea prin sport

Andrei PANAIT

Sportivii cu dizabilități intelectuale din cadrul Fundației Special Olympics România au început pregătirile pentru Jocurile Mondiale de Iarnă Special Olympics, care se vor desfăşura în februarie 2013, în Coreea. România va fi prezentă la Jocurile Mondiale cu o delegație formată din 20 de sportivi şi antrenori, care vor ataca probele de ski alpin, ski fond şi snow shoeing.

Delegația de sportivi Special Olympics din România tocmai s-a întors din Austria, din tabăra de pregătire la sporturi de iarnă. Acțiunea s-a desfăşurat la Murau, stațiune care face parte din programul de pregătire al sportivilor pentru Jocurile Mondiale. Tabăra a fost organizată de Special Olympics Europa-Eurasia în colaborare cu Special Olympics Austria şi a avut participanți din nouă țări: Austria, Croația, Franța, Finlanda, Germania, Grecia, Monaco, România şi Slovacia.

Timp de o săptămână, sportivii noştri au participat la un program intensiv de pregătire la schi alpin, folosind metoda Free Motion, foarte eficientă pentru învățarea şi perfecționarea tehnicii de schi alpin, pe schiuri scurte de carv. Tabăra s-a finalizat cu un concurs la care sportivii români au obținut 6 medalii (2 aur, 2 de argint şi 2 de bronz). ■

VOLEI / LIGA CAMPIONILOR

BERGAMO ŞI-A LUAT REVANŞA ÎN FAȚA TOMISULUI

Tomis Constanța n-a mai reuşit isprava de acum o săptămână în fața echipei Volley Bergamo (n.r. scor 3-2) şi a pierdut, joi seara, cu 3-0, meciul retur disputat în Italia, joc disputat în cadrul etapei a patra a Ligii Campionilor. Italiencele s-au impus după 70 de minute, astfel că trupa constănțeană a rămas cu o singură victorie în patru partide susținute. **(Marius HUȚU)**

TENIS / ATP

ŞEF DIN AUSTRALIA PENTRU DJOKOVIC ŞI COMPANIA

Australianul Brad Drewett a fost numit în funcția de director al Asociației Tenismenilor Profesionişti (ATP), începând cu data de 1 ianuarie 2012. Drewett, în vârstă de 53 de ani, a fost ales pentru următorii trei ani şi îi succede în funcție americanului Adam Helfant. Brad Drewett a fost jucător profesionist, iar cea mai bună clasare a sa a fost locul 34 ATP. **(Mirela BASESCU)**

POLO / CE EINDHOVEN

ROMÂNIA SE PREGĂTEŞTE PENTRU EUROPENE ÎN TURCIA

România va participa la un turneu amical în Turcia, având programate trei partide de verificare înaintea plecării spre Olanda, la Campionatul European (16-29 ianuarie 2012). După meciul oficial cu Turcia din 5 ianuarie (Istanbul), contând pentru preliminariile Ligii Mondiale, în 5 ianuarie 2012, țara gazdă va organiza un turneu amical, la care vor mai participa Olanda şi Macedonia. **(Andru NENCIU)**

HANDBAL / LIGA NAȚIONALĂ

SZUCS, OFICIAL DOI ANI ŞI JUMĂTATE LA HC ZALĂU

Foto: Alexandru HOJDA

Gheorghe Tadici a realizat cel mai important transfer al ierii în Liga Națională, după ce a convins-o pe Gabriella Szucs, fostă jucătoare la Oltchim, să semneze un contract pe doi ani şi jumătate. Handbalista maghiară nu a jucat însă în turneul găzduit de HC Zalău, câştigat joi seară de RK Zajecar, campioana Serbiei. În meciul decisiv, echipa Terezei Pâslaru a învins cu 23-22 pe HC Zalău. **(Marius HUȚU)**

BASCHET

CS OTOPENI S-A RETRAS DIN CAMPIONAT!

Echipa de baschet masculin CS Otopeni s-a retras oficial din campionat. Decizia a fost luată de edilii oraşului împreună cu cei din conducerea formației, iar motivul l-a reprezentat lipsa banilor necesari care să susțină în continuare activitatea. Autoritățile locale au ales astfel să salveze echipa de fotbal, care s-a confruntat şi ea cu mari probleme financiare până de curând. CS Otopeni ocupă locul 11 în sezonul regulat, cu doar 4 victorii în 19 etape. **(Marian DIMA)**

PREGĂT!T *Leonard Doroftei nu ține în pub doar râuri de bere și cocktail-uri alese. Din când în când, mai umblă și la cutia cu surprize*

Foto: PRO TV

MOȘU', CAPRA ȘI CRĂCIUNUL

PRO TV i-a făcut o surpriză campionului mondial la box profesionist Leonard Doroftei

Roxana CIUHULESCU
roxana.ciuhulescu@protv.ro

Leonard Doroftei ar fi putut juca oricând în celebrele scenete cu Puiu Călinescu, Dem Rădulescu sau Jean Constantin. Că tot se apropie Revelionul! Ba chiar l-ar fi putut ajuta pe Puiu Maximilian în realizarea unor texte extrem de hazlii. Dacă doriți să (re) vedeți cum s-a comportat Moșu' când ProTV l-a surprins cu un ritual din preajma Crăciunului....

... o zi obișnuită de decembrie e animată în Ploieștiul natal de Leonard Doroftei. Ne așteaptă la pubul său și intrăm interpretându-i ritmat refrenul: „Foaie verde și-o alună, bună ziua, ziua bună! Deschideți porțile să intre căprițele!". Moșu' ne răspunde cu inconfundabilul său zâmbet, se prăpădește de râs la vederea caprei cu coif pe cap și îi punem la gât un șirag de cârnați. "Ca și cum mi-ați aduce o medalie, nu? Așa e cu accesoriile astea", atacă fostul campion mondial.

DOROFTEI ÎI ARUNCĂ PROSOPUL LUI GHIȚĂ

E pus pe șotii ca întotdeauna, ia capra în brațe ca atunci când năvălea peste Raul Balbi și se transformă imediat în David Copperfield. De ce? Pentru că dintr-o cutie scoate nu un iepure, ci un purcel de lapte! Viu! Îl trage de coadă, îl cântărește și ne spune în șoaptă că nu e mascota pubului. "O să-l mâncăm pe ăsta mic, dar să n-audă copiii, că mă ceartă!". Păstrăm secretul și privim atenți. Moșu' îl așează pe Ghiță și ne-aducem aminte cum Titi Prosop, fostul său antrenor, își infigea dinții în accesoriul de bumbac.

CAPRA, FĂCUTĂ KO ÎN PRIMA RUNDĂ

Ce se-ntâmplă în pub vă întrebați? Purcelul mănâncă un dovleac, capra bate pasul pe loc, iar Leonard e mai inspirat ca niciodată. „Capra asta e

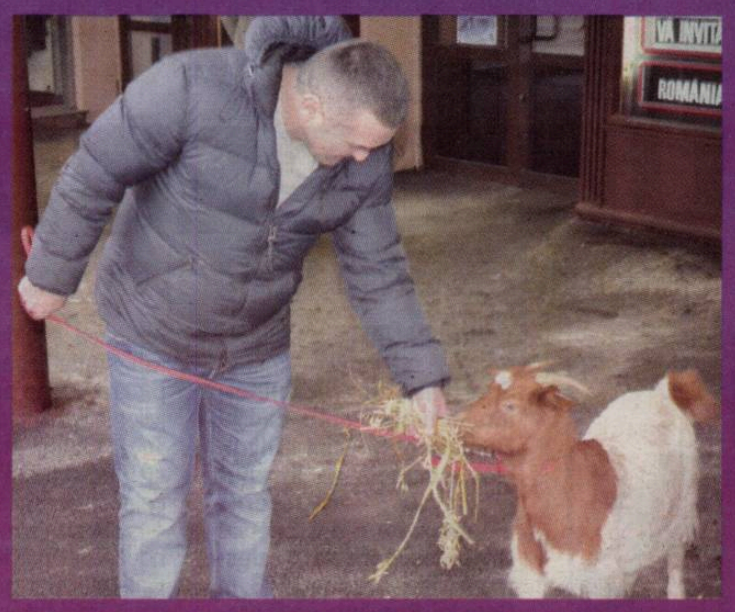

mai brunetă, așa că putem să-i spunem Mayweather! Purcelul e Paquiao, clar!", se transformă într-un veritabil Don King fostul campion mondial. Și pentru că e nevoie de o pauză între runde, Moșu se retrage. Până afară, pe stradă! Și nu singur! Cu capra strunită de o lesă cumpărată de un Pet-Shop sofisticat. Un trecător scoate telefonul, altul murmură încurcat: „A luat-o razna, Doroftei", iar o doamnă în vârstă își duce mâna la inimă. Spectacolul nu ține decât o repriză, și protagonistul intră la vestiare. În propriul Pub adică. Pentru o nouă repriză de râs, de planuri și de voie bună. Se pregătește să fie din nou Moșul. Moș Crăciun!

DE LA LEONARD, CU DRAGOSTE

Doroftei se costumează în moș Crăciun de când i s-a născut primul copil

De câte ori te-ai îmbrăcat până acum în Moș Crăciun pentru copiii tăi?
De cand s-au născut. De cand s-au născut mă cheamă Moș Crăciun al familiei Doroftei.

Ce l-ai rugat să-ți aducă?
Să-mi aducă sănătate, restul mi le fac singur, crede-mă, am învățat asta de mic copil. Nu prea l-am văzut pe Moșul când eram mic. Dar, dragii mei, vorbiți cu Moșul! *(face o grimasă de genul "el șmecher")*. Și am câștigat si titlul de cel mai bun sportiv al României. Alături de Francisc Vaștag, când am câștigat titlul de campion mondial în 1995, la Berlin.

Care a fost cel mai frumos cadou pe care ți l-a adus Moș Crăciun?
Cei trei copii ai mei. Nu mi i-a adus Moș Crăciun, mi i-a adus soția în colaborare cu Moș Crăciun (rade)?

Cum se face că vă iubiți la fel după atâția ani?"
(intervine soția Monica) Ne uităm unii în ochii altuia și ne dăm seama că ne iubim. Îl iubesc mai mult decât la început, cred că e mai puternică dragostea!

Biblioteca Județeană
MUREȘ
TÂRGU MUREȘ

IPPON CU KILOGRAMELE

Andreea Chițu, speranța judo-ului românesc pentru Olimpiadă, a slăbit cinci kilograme „mâncând" apă plată cu lămâie »14-15

Numărul 4.425
Miercuri, 28 decembrie 2011
16 pagini ◤ Tiraj: 45.148

EDIȚIE DE TRANSILVANIA ȘI VEST
Editat de **Mediafax Group**

506.000 DE CITITORI zilnic (SNA)
1.751.317 DE VIZITATORI unici în noiembrie (SATI)
pe **www.prosport.ro**

PRO SPORT

ORICE E POSIBIL ÎN **LIGA** PRO SPORT

»12

Știm ce înseamnă să fii suporter

www.prosport.ro

CHIPCIU ÎNCAIERĂ STEAUA ȘI DINAMO

★ Steaua e în avantaj după ce ieri a înregistrat contractul fotbalistului la LPF ★ Dinamo contraatacă prin intermediar ★ Președintele de la Sporting Pitești cheamă DNA să-i ancheteze pe Gigi Becali și Ioan Neculaie

de MARIAN și VLAD; foto: HOJDA

»2-3

FOTBALUL CA UN REALITY-SHOW

Becali și Wesley negociază la TV

»4

DINU ZÂMBEȘTE DIN NOU DIN ÎARBĂ

„Procurorul" preia frâiele tuturor echipelor la Dinamo

»7

POETUL UCIDE ȘI SE-NCLINĂ

A dat gol cu Steaua, a scris o poezie și a fost dat afară

»10

INVINCIBILA ARMADA – EDIȚIA 2011

Spania, două înfrângeri în 34 de meciuri!

»11

GOIAN SIMTE CEVA: „NE FURĂ CU ARBITRII!"

Fotbalistul spune că în Scoția se trag sforile ca Rangers să nu ia titlul

»12

PREȚ: 2 lei

Biblioteca Județeana
MUREȘ
TÂRGU MUREȘ

www.prosport.ro

OPINIE

CORNER

Dan FILOTI
dan.filoti@prosport.ro

CHIVU ŞI VOCEA ROMÂNIEI

Pierdut printre spectatorii de la „Vocea României“, alături de soţia sa, Cristi Chivu le-a părut unora dintre colegii care l-au văzut blazat, plictisit, trist. L-am zărit doar o fracţiune de secundă cu aceeaşi ocazie, dar nu aş putea spune că am detectat ceva din toate acestea. Oricum, faptul că a dorit, sau acceptat la iniţiativa Adelinei, să asiste la unul dintre cele mai antrenante concursuri din România vorbeşte de la sine despre starea de bine pe care el o are. Împovărat de griji şi fără chef, nu văd pe nimeni să iasă din casă. Cu atât mai mult dacă e atât de cunoscut şi, logic, conştient că va atrage, ca de obicei, toate privirile.

Aşadar, l-am revăzut pe Chivu. Altfel decât în tricoul lui Inter, aşa cum l-am văzut şi nu prea în ultima vreme. Cu această ocazie am avut o revelaţie: cât de mult lipsesc din peisajul de zi cu zi declaraţiile sale elegante, dar şi zâmbetul enigmatic care îi lasă spusele suspendate, mereu neterminate.

S-au înmulţit ştirile despre Chivu pentru că îşi termină contractul cu Inter şi sunt foarte mulţi care se grăbesc să îl compătimească. Eu, unul, sunt sigur că va avea de unde să aleagă şi că, indiferent de echipa unde va merge, se va impune. La cei 32 de ani pe care îi va împlini spre sfârşitul lui 2012, îl văd pe Cristi să joace sezoane bune de acum încolo. Cred că a depăşit perioada de uzură fizică şi psihică şi nu am îndoieli că va reveni mai puternic.

Problema e alta şi ar trebui să ne dea tuturor de gândit. Oameni ca el, care ştiu ce să spună şi cum să facă pentru a schimba lucrurile, se dau la o parte. Cumva complexaţi de tarele unui fenomen şi invocând decenţa, ies din prim-plan. Cedând, îi lasă să fie protagonişti pe cei care au dus fotbalul în derizoriu. Cu lătrăturile lor guturale, cu vorbele lor goale de sens şi cu interesele lor meschine. Naţionala României nu e Vocea României, astfel încât un lider cum e Cristi să îşi permită statutul de spectator de lux. Din păcate! Pentru că, dacă am fi avut conducători, antrenori şi jucători care să facă pe teren ce fac Bartoş, Brenciu, Ştefan Stan şi toţi ceilalţi pe scenă, l-aş fi lăsat pe Cristi în pace şi nu l-aş mai fi râcâit cu ce am scris eu aici.

www.prosport.ro

Unde va ajunge Curelea?

La Rapid 34%

La Steaua 22%

La altă echipă 12%

Rămâne la Sportul 32%

Răspunde azi la întrebarea: „Va reuşi Steaua să-l transfere pe Wesley?“

Top 3 ştiri pe www.prosport.ro

1. **TOTUL** pentru titlu! Paszkany ia un jucător de 20.000.000 de euro „Vreau titlul cu CFR“
2. E clar! Ilie Stan a lămurit problema banderolei! **UITE** cine va fi căpitanul Stelei în 2012
3. Steaua **RENUNŢĂ** la el, Hagi nu înţelege de ce nu a „explodat“: „Puţini sunt ca el în ţară, trebuia să facă un salt mult mai mare“

RĂZBOI / SPORTING PITEŞTI, CLUB CONDUS DIN UMBRĂ DE NICOLAE BADEA, CONTESTĂ ÎNŢELEGEREA BRAŞOV-STEAUA ŞI, DIN IANUARIE, CAZUL VA AJUNGE LA COMISII

CHIPCIU

ULTIMA ORĂ

DINAMO OFERĂ 1 MILION DE EURO, PLUS 50%

Gigi Becali se distrează pe seama faptului că Badea tot insistă pe pista Chipciu, deşi Steaua s-a înţeles şi cu jucătorul şi cu FC Braşov. „Am înţeles că Dinamo a mai făcut azi (n.r. ieri) o ofertă. Vor să ne provoace nouă un proces de aceea fac propunerile astea“, a spus Becali. Dinamo a oferit ieri 1 milion de euro, plus 50% dintr-un eventual transfer. Rivalii fac acest lucru deoarece îi va avantaja într-un eventual proces civil dacă înţelegerea dintre Braşov şi Steaua se va face pentru suma de 200.000 de euro.

Jucătorul va putea evolua la Steaua până la un verdict pe care comisiile Ligii îl vor da dacă se va solicita judecarea acestei spețe

Dumitru Dragomir, preşedinte LPF

Le-am redat dreptul de 50% celor de la Sporting Piteşti în urma unei discuţii cu Nicu Badea, dar, sincer, nu ştiu exact ce legături există între el şi Dima (n.r. - preşedinte Sporting Piteşti)

Dinu Gheorghe, fost preşedinte FC Braşov

Cei de la Sporting Piteşti îşi pierduseră dreptul de 50% dar eu am fost băiat bun şi le-am oferit din nou acest drept moral. Dar asta nu înseamnă că puteau asista la negocierile dintre Braşov şi Steaua

Dinu Gheorghe, fost preşedinte FC Braşov

Steaua a înregistrat ieri la LPF transferul fotbalistului. Roş-albaştrii au punctat astfel primii, blocându-l, practic, pe jucător. Dinamo contraatacă însă în forţă

Florin MARIAN
florin.marian@prosport.ro

Daniel VLAD
daniel.vlad@prosport.ro

Liga a refuzat joi, 22 decembrie, să înregistreze transferul fotbalistului Alexandru Chipciu, chiar dacă Valeriu Argăseală venise cu o hârtie semnată de FC Braşov, Steaua şi de jucătorul în cauză. Oficialul stelist s-a prezentat ieri din nou la sediul LPF şi, de această dată, a primit număr de înregistrare, după ce patronul Gigi Becali pusese presiune şi acuzase că în spatele refuzului iniţial al Ligii s-ar afla dinamovistul Nicolae Badea.

De ce s-a grăbit Steaua să fie prima care înregistrează transferul lui Chipciu? Simplu. E o mutare importantă din partea roş-albaştrilor, care astfel l-au blocat pe fotbalist să semneze cu o a doua echipă, spre exemplu Dinamo, în eventualitatea în care se va da vreodată dreptate celor de la Sporting Piteşti. Acest club argeşean, care l-a crescut pe jucătorul transferat acum de Steaua şi care e condus din umbră de Nicolae Badea, susţine că deţine încă 50% din drepturile federative ale lui Chipciu şi că ar fi trebuit să participe la negocieri.

„VAMĂ“ A COMPLICAT CAZUL CHIPCIU PRIN ANEXA CU 50%

Piedica pe care încearcă să o pună piteştenii în acest transfer este, pe de altă parte, una lipsită de temei din perspectiva celor care l-au împins pe Chipciu la Steaua. Pe de-o parte FC Braşov, club care se va alege cu o sumă importantă de bani - se vorbeşte de 1,2 milioane de euro -, dar şi Dinu Gheorghe, cel care a speculat, se pare, o greşeală a celor de la Sporting Club Piteşti pe vremea când conducea gruparea de sub Tâmpa.

Cu menţiunea că „Vamă“ recunoaşte dreptul argeşenilor de a încasa 50% din banii primiţi de la Steaua.

„AU DREPTUL LA BANI, DAR NU ŞI LA NEGOCIERI“

Pe scurt, FC Braşov l-a luat în 2008 pe Chipciu ca fiind liber de contract, după ce Sporting Piteşti nu-i oferise un contract de profesionist la terminarea junioratului, aşa cum prevede regulamentul. Numai că Dinu Gheorghe a recunoscut că, în urma unei discuţii cu Nicoale Badea, a ataşat o anexă contractului lui Chipciu prin care jumătate din drepturile federative ale jucătorului erau cesionate către Sporting Piteşti, dar, atenţie, în act nu se specifica nimic cu privire la faptul că argeşenii ar fi putut participa la negocierea transferului către un al treilea club, în speţă Steaua. Practic, temerea celor de la Sporting Piteşti e că Becali şi Neculaie, patronul braşovenilor, vor face actele de transfer pentru 200.000 de euro şi nu pentru 1,2 milioane de euro, cât s-ar fi plătit, în realitate, pentru Chipciu. De aceea, după 10 ianuarie sunt toate şansele ca acest caz să fie redeschis de către comisiile Ligii la sesizarea celor de la Sporting. ■

Foto: Octav GANEA

SCANDALUL IERNII

DECLARAȚIA CARE A STÂRNIT FURTUNA

Nu o să dau decât 200.000 de euro pe Alexandru Chipciu, atât este valoarea lui. Să nu creadă Nicolae Badea că o să ia bani mai mulți, că nu are de unde

Gigi Becali, finanțator Steaua

ALTE PRECEDENTE

★ Corvinul se judecă și acum la TAS cu Rapid pentru transferul lui Bogdan Lobonț de la Rapid la Ajax. Președintele Mircea Alic susține că gruparea care l-a crescut pe Lobonț ar fi trebuit să primească 900.000 de euro din banii încasați de la „lăncieri".

★ Poli Iași și Rapid s-au judecat ani la rând pentru suma care trebuia să le revină celor care l-au format pe Daniel Pancu după ce acesta a fost transferat la Cesena. Poli urma să primească 300.000 de euro, adică 25% din cei 1,2 milioane de dolari plătiți de clubul italian. Rapid achitase doar 80.500 de dolari, însă în 2007 Curtea de Arbitraj pentru Fotbal i-a dat dreptate lui Poli.

★ Un alt caz mediatizat e cel al transferului lui Cristian Dulca de la Rapid la Pohang Steelers. Rapidistul a fost vândut pe 600.000 de dolari, dar la federație a fost înregistrată suma de 125.000 de dolari, astfel că gruparea care l-a crescut pe Dulca, CFR Cluj, a fost păcălită în acest caz.

★ În 2004, Gheorghe Ștefan acuza tot clubul Rapid că l-a vândut pe Iencsi la Spartak Moscova pe un milion de dolari, adică de zece ori mai mult decât cei 100.000 declarați de Copos.

„VOM SESIZA ȘI DNA!"

Președintele celor de la Sporting Pitești, Tănase Dima, ne-a declarat ieri că va face plângere împotriva lui Gigi Becali și a lui Ioan Neculaie

Tănase Dima, cel care ocupă în acte funcția de președinte la Sporting Pitești, spune că deține informații despre adevărata sumă de transfer a lui Chipciu la Steaua și că la mijloc sunt bani negri.

Domnule Dima, Steaua a înregistrat azi (n.r. - ieri) transferul lui Chipciu la LPF...

Incredibil! Am avut o discuție cu Mircea Cezar Ionescu, dânsul mi-a solicitat actele pe care le avem și mi-a spus că nu va înregistra niciun transfer dacă documentele nu sunt în ordine.

Ce acuzați?

Domnule, te rog să mă crezi că mă deranjează faptul că se încearcă să fim păcăliți pe față. Păi, cum poți să ne excluzi definitiv de la negocieri, când noi avem 50 la sută dintr-un eventual transfer?

Adică spuneți că FC Brașov și Steaua sunt de vină?

Mai exact, Gigi Becali și Ioan Neculaie! Este clar că ei au știut încă de la început de această clauză din contract, iar acum vor să ne păcălească în ultimul hal. Mai mult, am auzit că dânșii s-au înțeles să declare public că transferul s-a făcut pentru suma de 200.000 de euro, iar în aceste condiții, dacă noi vom câștiga procesul, atunci să ne alegem doar cu 100.000 de euro.

„CREDEM CĂ BANII AU FOST ACHITAȚI DEJA LA NEGRU"

Păi, nu au voie să se înțeleagă pentru suma de 200.000 de euro?

Haideți, domnule! Să fim serioși, credeți că noi suntem copii? În primul rând, noi am auzit din sursele noastre că transferul s-a făcut pe undeva, în jurul sumei de 1.200.000-1.500.000 de euro. Credem că banii aceștia au și fost deja achitați "la negru", deoarece domnul Neculaie nu-i dădea niciodată drumul lui Chipciu să vină la București și să semneze cu Steaua dacă nu se vedea cu sacii în căruță.

Ce veți face în continuare?

Evident că ne vom adresa la comisii. Dar nu... Credem că, până la urmă, vom merge chiar la DNA! În acest caz e vorba de bani negri și probabil că le va fi greu comisiilor sportive să rezolve această problemă.

Pe cine veți reclama la DNA?

Pe domnii Becali și Neculaie. Repet, dânșii au știu de la început cum stă treaba iar acum doresc să ne tragă o mare păcăleală. Ce exemplu dau ei acum altor cluburi care cresc jucători? Adică noi creștem fotbaliști, iar când ne vine rândul să scoatem și noi un ban, atunci ne alegem cu o țeapă! ■

PUBLICITATE

Orange Travel

călătoriile se schimbă cu Orange

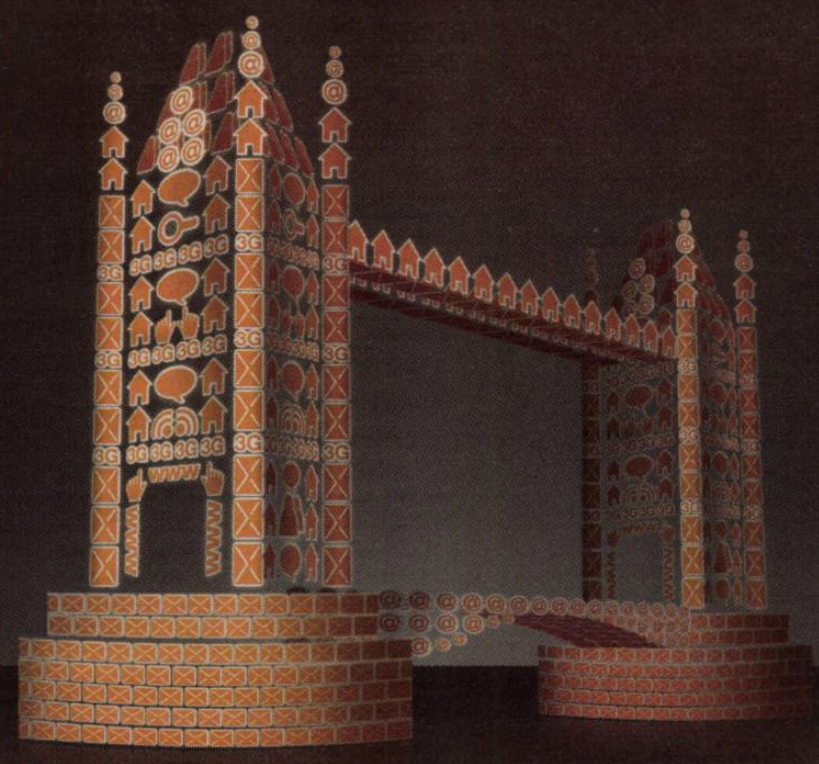

cu opțiunea Travel Data Daily
îți oferim internet în roaming,
ca să navighezi fără griji:

5 MB cu 2,08 euro

apelează gratuit *100# pentru activare

www.orange.ro
opțiune valabilă în Uniunea Europeană și Elveția; prețul include TVA

today changes with orange™

WESLEY CERE BANI ȘI TĂCERE

Patronul stelist Gigi Becali s-a înțeles cu Adrian Porumboiu pentru brazilian, dar condițiile pe care fotbalistul le solicită Stelei întârzie parafarea afacerii

300
de mii de euro
câștigă pe an Geraldo la Steaua, cel mai mare salariu plătit la echipa roș-albastră

VALOROS
Wesley (în alb) e la fel de abil și la negocieri

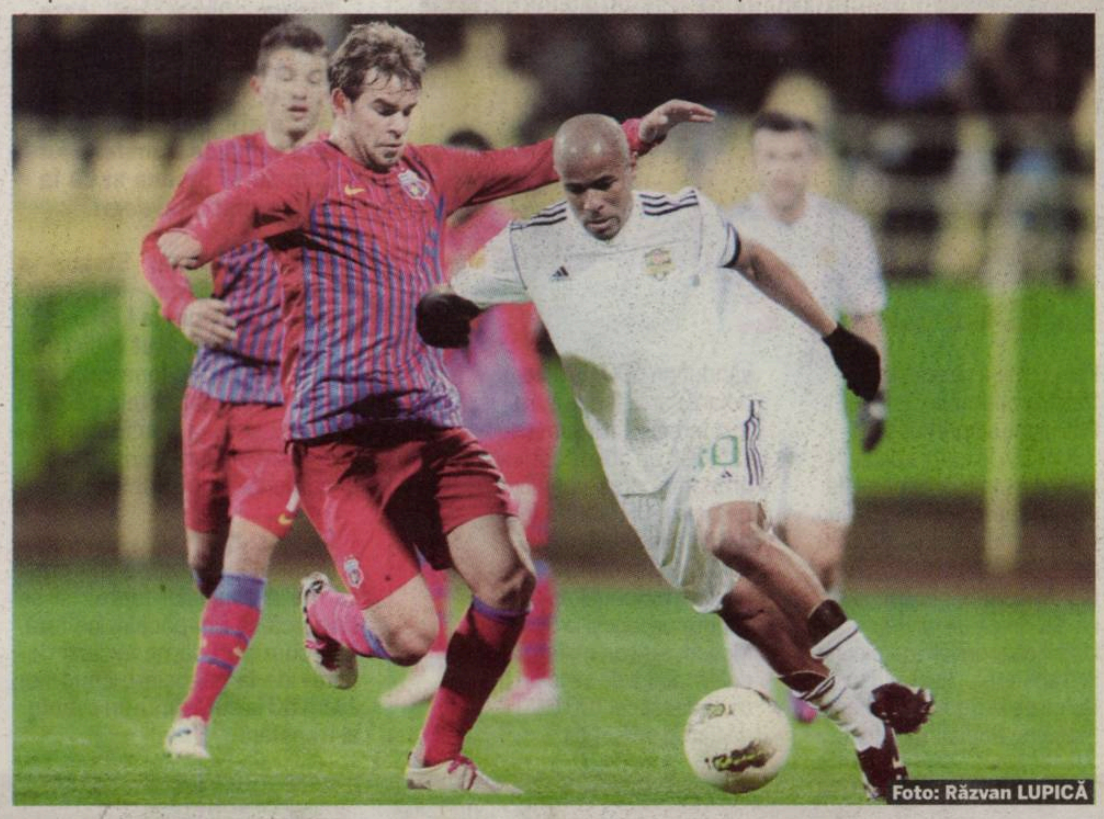
Foto: Răzvan LUPICĂ

Doru GHEORGHIU
doru.gheorghiu@prosport.ro

Victor STOICESCU
victor.stoicescu@prosport.ro

Wesley e, din punctul de vedere al lui Adrian Porumboiu, deja vândut Stelei în schimbul a 1,2 milioane de euro. Atacantul Vasluiului cere însă, pentru a semna, salariul pe care a jucat în Moldova, care l-ar face de departe cel mai bine plătit jucător din lotul roș-albaștrilor.

Gigi Becali nu vrea să accepte pretențiile lui Wesley, formulate prin impresari. Acestea se referă în principal la salariu. Brazilianul solicită aceeași retribuție anuală ca la Vaslui, respectiv 450.000 de euro, plus 225.000 de euro la semnătură și o clauză prin care i se solicită lui Gigi Becali să nu-i comenteze public prestațiile! Suma este considerată de Becali prea mare, finanțatorul Stelei fiind dispus să meargă până la maximum 200.000 de euro salariu anual pentru sud-american, plus aceeași sumă acordată la semnătură. Wesley este recunoscut că ține la suma pe care o câștigă, astfel că, dată fiind diferența dintre cerere și ofertă, cel mai bun marcator străin din istoria fotbalului românesc pare în acest moment departe de Steaua, chiar dacă clubburile s-au înțeles.

NEGOCIERI LA TV

Ceea ce l-ar putea determina totuși pe Wesley să accepte oferta Stelei este planul de măsuri pe care patronul Vasluiului, Adrian Porumboiu, îl pregătește pentru echipa sa. Astfel, acesta pare decis să activeze clauza de performanță din contractele fotbaliștilor săi, dat fiind că moldovenii iernează pe locul 7. „Dau salarii pentru primele două locuri. De ce să plătesc locul 7? Nu ar fi normal. Avem de gând să micșorăm contractele în conformitate cu poziția din clasament”, a explicat Porumboiu. În aceste condiții, Wesley ar putea semna până la urmă cu Steaua în condițiile lui Becali. Interesant e că Gigi și Wesley nu au negociat până acum decât prin impresari sau prin intermediul emisiunilor TV. ■

Eu m-am înțeles cu Steaua pentru Wesley. Mai rămâne să vrea și Wesley să meargă acolo. Eu aș zice să nu se mai alinte atât și să se ducă la Steaua, dacă e dorit acolo!
Adrian Porumboiu, patron FC Vaslui

Am discutat cu Gigi Becali, iar acum urmează să vorbesc și cu Wesley. Nu se pune problema unei clauze în care patronul Stelei să nu aibă voie să vorbească despre el
Lucian Marinescu, impresar

Wesley în mod singur nu va pleca de la Vaslui pe un contract mai mic față de cât câștigă acum acolo. El nu mai este un jucător tânăr, care nu ar trebui să se gândească la bani
Lucian Marinescu, impresar

Ce trofee a câștigat Wesley până acum în Liga I? Transferul său în vestiarul Stelei va fi o problemă, deoarece nu este bine când unul câștigă 100.000, iar altul 500.000 de euro
Victor Becali, impresar

PUBLICITATE
4 zile + 4 nopți de SEX cu 1 capsulă UP
✓ Erecție fermă, tare ca piatra
✓ Partide de lungă durată
✓ Recuperare rapidă, partide multiple
UP ULTRA POTENTA
Recomandat de medici
Garantat 100% de la prima capsulă
(valabil doar la comenzile directe)
Preț: 199 lei / 1 cutie de 8 capsule
Informații și comenzi: 0742-141 072, 0764-902280, 0732-187 188
www.ultrapotenta.ro
ÎN STOC! Farmaciile DONA, Farmaciile Catena, Farmaciile Centrofarm și alte farmacii din țară. Sunați pentru adrese.

DOVEZI
CONVORBIRI ȘI SMS-URI PENTRU LIGĂ!

Foto: Victor CIUPULIGA

Adrian Porumboiu susține că Vasluiul va cere ca probe la LPF, în speța contra Rapidului, accesarea convorbirilor telefonice și a sms-urilor primite de fotbaliștii săi. „Dacă am renunța ar însemna că suntem slabi. Nu o s-o fac. Fotbaliștii mei au fost contactați. Toți, cu o singură excepție mi-au recunoscut și vom demonstra asta la Ligă. Există convorbiri telefonice între oficialii Rapidului, mă refer la Constantin Zotta (foto), și fotbaliștii mei și există și sms-uri și le vom aduce ca probe la comisii”. Dacă este adevărat ceea ce susține Porumboiu și vor apărea convorbiri telefonice și sms-uri incriminatoare, speța Vaslui versus Rapid se poate transforma într-unul dintre scandalurile anului în fotbalul nostru.

PORUMBOIU LASĂ VASLUIUL!

Patronul galben-verzilor anunță că din vară va părăsi echipa moldoveană pentru care nici returul nu se mai anunță prosper

Eu respect competiția și rămân aproape de Vaslui până în vară. Competiția nu m-a respectat pe mine, așa că mă voi retrage la încheierea actualului campionat. Sunt decis!
Adrian Porumboiu, patron SC Vaslui

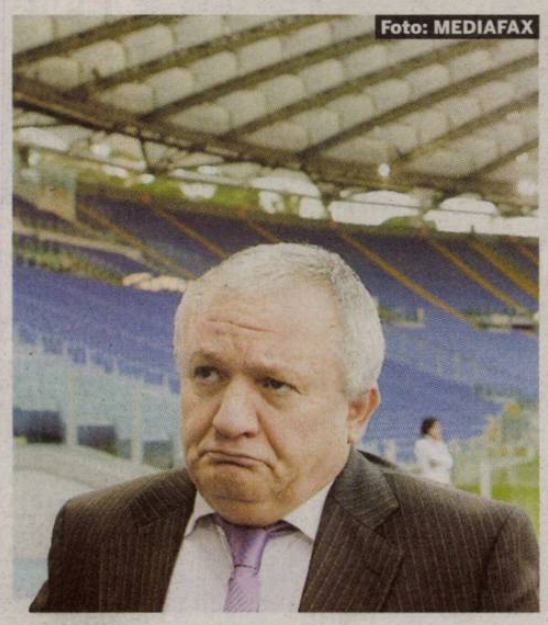
Foto: MEDIAFAX

Doru GHEORGHIU
doru.gheorghiu@prosport.ro

Victor STOICESCU
victor.stoicescu@prosport.ro

Adrian Porumboiu (foto) a mai anunțat de câteva ori că se retrage, dar nu a făcut-o. Se mai întâmplă o dată în această iarnă, noutatea fiind că, de data aceasta, patronul Vasluiului dezvăluie și procedura.

„Vom modifica salariile jucătorilor pentru că plătim performanța, iar aceasta nu există. Locul 7 nu înseamnă performanță!”, spune Porumboiu. Dincolo de această măsură, patronul vasluian s-a confesat apropiaților că, din retur, nu mai are de gând să finanțeze suplimentar echipa. Banii vor veni din drepturile TV și din alte surse.

CINE ARE OFERTE, POATE PLECA!

Mai mult, fiecare fotbalist poate veni cu oferte de la alte cluburi, Porumboiu fiind dispus să le accepte. Totul pentru ca, în vară, actualul patron al Vasluiului să părăsească echipa. „Nu mă retrag din fotbal, dar mă retrag din Liga I! Aici nu ești respectat!”, a mai spus patronul moldovenilor. Astfel, în mod inedit, protagoniști ai scandalului de după Vaslui - Rapid (2-3), George Copos și Adrian Porumboiu anunță aproape simultan că vor să iasă din fotbalul românesc. ■

MACHADO, AȘA CUM ÎL VREA GIGI

FAMILIST / NOUL TRANSFER AL STELEI ÎȘI PREZINTĂ FAȚA DE SOȚ ȘI TATĂ RESPONSABIL ALĂTURI DE SOȚIA VANESSA ȘI FIUL MICHEL

Foto: Vlad MĂCICĂȘAN

APROPIAT
Deși se vede rar cu soția și fiul său, Machado este un familist convins

Atacantul brazilian joacă fotbal și acasă, dar în sufragerie, cu fiul său de 1 an și 3 luni, care a învățat deja să strige „Papi, gol"

Vlad MĂCICĂȘAN
vlad.macicasan@prosport.ro

Gabriel Machado se schimbă total când este împreună cu familia. Fotbalistul în vârstă de 22 de ani se joacă ore întregi cu fiul său, se uită la desene animate și la comedii și recunoaște de față cu soția că nu-i place să gătească sau să dea cu aspiratorul.

Din prima clipă în care treci pragul casei lui Machado realizezi că acolo nu el este vedeta. „Micul Machado", în vârstă de 1 an și 3 luni, captează atenția tuturor. E curios să cunoască tot și zâmbește mereu, la fel ca tatăl său. „El e Michel", îl prezintă Gabi Machado și îi cere copilașului să spună ceva. "Papi, gol", sunt două dintre primele cuvinte pe care le-a învățat micuțul, îmbrăcat într-un tricou al lui „U" Cluj personalizat cu numele său. "Are fotbalul în sânge, uită-te ce tare lovește mingea", spune râzând Machado.

E una din puținele zile când toată familia Machado este la Cluj. „Soția mea, Vanessa, studiază pedagogia în Norvegia și îl ia și pe Michel cu ea. Stăm doar câteva luni pe an împreună", povestește fotbalistul.

VANESSA: „NU-I PLAC TREBURILE CASNICE"

Orele de joacă împreună cu Michel sunt datoria lui Gabi, care se dă „accidentat" când vine vorba de curățenie sau de gătit. „El se joacă toată ziua cu Michel. Nu-i plac treburile casnice", îl „părăște" Vanessa. S-au cunoscut în Elveția, pe când Machado evolua la Grasshopper Zürich.

Soția spune că nu-i place deloc sportul practicat de Gabriel, dar găsește și avantaje. „Nu vorbim despre fotbal în casă pentru că eu nu-l înțeleg. E greu să fii soție de fotbalist pentru că el e mereu plecat, dar să recunoaștem că sunt și avantaje. De exemplu, fotbaliștii câștigă bine", glumește Vanessa.

„ÎI SIMT ALĂTURI CÂND SUNT ÎN TRIBUNĂ"

Chiar și așa, doamna Machado e nelipsită din tribune când este la Cluj și Gabi are meci. La fel și Michel. „Vin la toate partidele, când pot. Îi simt alături când sunt în tribună. Mă ambiționează", povestește jucătorul, care a devenit un familist convins, mai ales de când s-a născut Michel. „Stăm mai mult pe acasă când suntem împreună. Dimineața mă uit la desene cu copilul, după antrenament mă joc cu el sau ne plimbăm prin Mall sau mai vine Bazzi cu familia sa la noi, iar seara ne place să urmărim cu toții un film bun. Ne plac doar comediile", povestește brazilianul.

„VREAU SĂ FIU GOLGHETER"

Brazilianul a început fotbalul la Juventude, la 8 ani, convins de tatăl său. La 18 ani avea să facă pasul spre Elveția. „Regret că am venit prea repede în Europa. Nu eram încă pregătit. Aici se juca un fotbal diferit față de cel din Brazilia. Era mult mai dur și m-am acomodat greu, dar impresarul meu m-a influențat să plec de acasă", se destăinuie fotbalistul, care va ajunge la Steaua chiar dacă a avut evoluții neconvingătoare. „N-a fost un sezon foarte bun. Am dat doar un gol și am fost mult timp accidentat. Sper ca la anul să fiu din nou un golgheter, indiferent unde o să joc. Vreau să fie cel mai bun an al meu și să plec chiar într-un campionat puternic din Europa", este dorința lui Machado pentru 2012. ■

4
echipe
a schimbat atacantul de 22 de ani până acum: Juventude, Grasshopper, Nyon și „U" Cluj

1
gol
a marcat Machado în primele 18 etape din acest sezon: în prima etapă, cu CS Mioveni

16
goluri
a marcat Machado pentru „U": 7 în Liga I și 9 în Liga a II-a

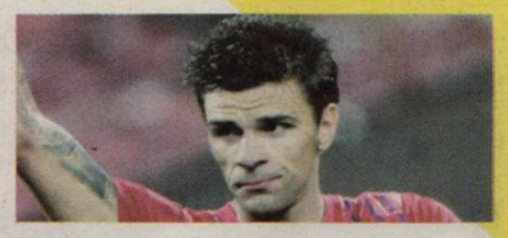

TRASEU
ILIEV INTRĂ ÎN ULTIMELE 6 LUNI DE CONTRACT

Presa din Bulgaria speculează des în ultima vreme faptul că stelistul **Valentin Iliev (foto)** ar putea ajunge în 2012 la ȚSKA Sofia. Internaționalul bulgar intră în ultimele șase luni de contract cu roș-albaștrii și încă nu a primit nicio propunere să îi fie prelungit angajamentul. Pe lângă Iliev, un alt fundaș central care evoluează titular în apărarea Stelei se află în aceeași situație. E vorba de portughezul Geraldo. **(Florin MARIAN)**

ZVONURI
PRESA ELENĂ ÎL DĂ PE IACOB LA STEAUA

Cotidianul „Sentra Goal" din Grecia anunță că Victoraș Iacob se pregătește de un transfer la Steaua, după ce săptămâna trecută și-a reziliat contractul cu Aris Salonic. În acest sezon, fostul atacant al roș-albaștrilor a jucat în opt partide pentru eleni, dar nu a reușit să marcheze niciun gol pentru fosta sa echipă. **(Daniel VLAD)**

PUBLICITATE

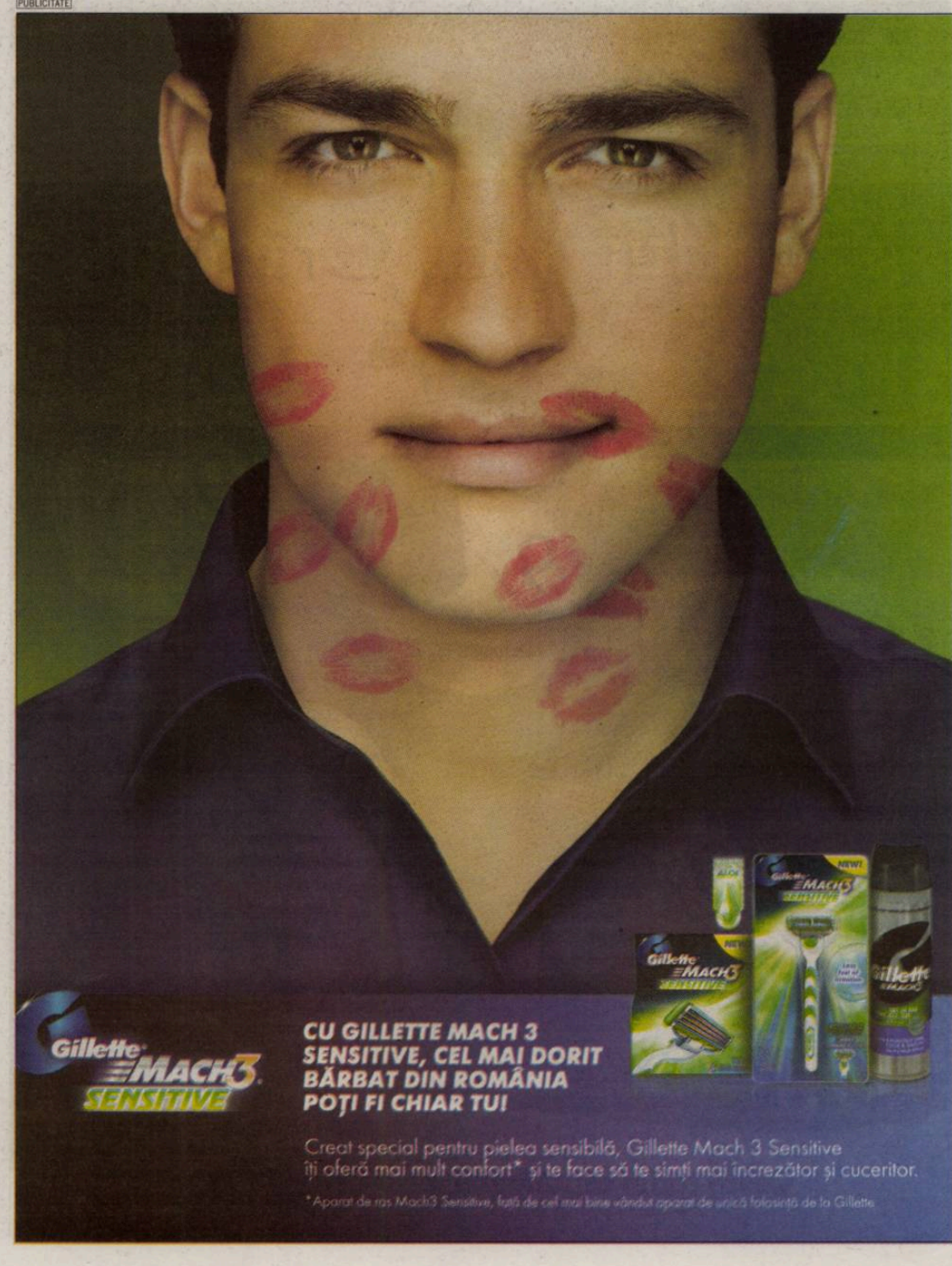

HÂRTIE OFICIALĂ PENTRU PÂRVULESCU

„Câinii“ au trimis ieri oferta pentru mijlocaşul Gazului, iar până la sfârşitul anului medieşeanul poate semna cu Dinamo

VIS
Pârvulescu vrea să atace titlul cu Dinamo

Foto: Alexandru HOJDA

Cătălin MUREŞANU
catalin.muresanu@prosport.ro

Vlad MĂCICĂŞAN
vlad.macicasan@prosport.ro

Nicolae Badea a trimis ieri o nouă ofertă pentru Paul Pârvulescu (23 de ani, Gaz Metan Mediaş), prima din această iarnă.

Dinamo şi-a stabilit priorităţile pentru campania de transferuri din această iarnă. Primul pe listă este Paul Pârvulescu, mijlocaşul de bandă al celor de la Gaz Metan Mediaş, fotbalist dorit cu insistenţă şi în vară. Afacerea a căzut atunci în ultimul moment, „vinovat” fiind considerat Ioan Horoba, omul care a respins oferta „câinilor“. Chiar din acest motiv, acum, Horoba nu va mai participa la negocieri, şefii din Ştefan cel Mare trimiţând ieri prima ofertă a perioadei de transferuri pe adresa lui Corin Cindrea, preşedintele celor de la Gaz Metan. Dinamo vrea să-l achiziţioneze pe Pârvulescu în schimbul a 600 de mii de euro, iar până la sfârşitul anului, Nicolae Badea speră să semneze deja actele cu ardelenii şi cu jucătorul. ■

Nu ştiu dacă a venit sau nu vreo ofertă de la Dinamo, pentru că au fost zile nelucrătoare. Dacă, într-adevăr, există interes şi ni se face o ofertă bună, îl vom lăsa să plece

Corin Cindrea, preşedinte Gaz Metan

PUBLICITATE

ÎNDĂRĂTNICI /

„CÂINII“ NU VOR SĂ SE DESPARTĂ DE GOLGETERUL LIGII 1, IAR ASTĂZI EXPIRĂ OFERTA COREENILOR DE LA JEJU UNITED

SCUT PENTRU „SĂGEATĂ“

Asiaticii îl ademenesc pe Marius Niculae cu un salariu de două milioane de dolari

Cătălin MUREŞANU
catalin.muresanu@prosport.ro

Victor STOICESCU
victor.stoicescu@prosport.ro

La sfârşitul lunii trecute, Dinamo a primit o ofertă pentru Marius Niculae. Jeju United, din Coreea de Sud, oferea 800 de mii de dolari. Acţionarii nu au luat-o însă în calcul, chiar dacă fotbalistul ar fi câştigat două milioane de dolari pentru un contract valabil pe trei sezoane.

Dinamo nu vrea să se despartă de principalul marcator al său. Marius Niculae, care a reuşit 14 goluri în acest sezon al Ligii 1, este dorit cu insistenţă de Jeju United, formaţie care a terminat campionatul Coreei de Sud pe locul 9. Astăzi, asiaticii aşteaptă ultimul răspuns din partea roş-albilor, însă acesta pare să fie negativ, Nicolae Badea şi Liviu Ciobotariu fiind decişi să nu-l lase pe “Săgeată” în Coreea de Sud. Oferta, în valoare de 800 de mii de dolari, este valabilă de pe data de 22 noiembrie, însă nu a fost luată în seamă de români, mai ales că aceştia au transmis că nu negociază fără un preţ de pornire de un milion de dolari.

200
de mii de euro
pe an câştigă Marius Niculae în prezent la Dinamo

15
goluri
a marcat Niculae pentru Dinamo în acest sezon în toate competiţiile

„SĂGEATĂ” RĂMÂNE, DAR VREA PRELUNGIREA

Chiar dacă salariul oferit de Jeju United este ademenitor, respectiv două milioane de dolari pentru trei sezoane plus bonusuri care pot ajunge chiar şi la 600 de mii de dolari, atacantul nu este decis să plece. Totuşi, Niculae vrea să-şi prelungească contractul cu Dinamo, actuala înţelegere fiind scadentă în iarna lui 2012. Anul trecut, “Săgeată” a acceptat diminuarea contractului său, iar acum, după ce i s-a născut fetiţa, golgeterul ar vrea să revină la salariul iniţial, de 280 de mii de euro. ■

Am primit o ofertă de la Jeju United pentru Niculae, dar Dinamo nu a dat niciun răspuns. Acum un an se rugau de Niculae să renunţe la jumătate din salariu, iar acum se opun transferului

Traian Gherghişan, impresar

„MISTER“, DIRECTOR TEHNIC!

Începând cu anul viitor, „Procurorul” va supraveghea toate echipele de la Dinamo, de la prima formație până la juniori

Cătălin MUREȘANU
catalin.muresanu@prosport.ro

Ideea numirii lui DInu ca director tehnic peste toate echipele de la Dinamo este mai veche, a fost validată la ultimul Consiliu de Administrație al clubului și de la 1 ianuarie va fi pusă în practică. Tehnicianul discută deja cu acționarii despre detaliile noilor atribuții.

Administrator delegat în prezent, Cornel Dinu va schimba fișa postului începând cu noul an. „Mister” va începe munca de director tehnic general. La ultima ședință a Consiliului de Administrație, acționarii au decis ca „Procurorul” să supervizeze activitatea tuturor echipelor din cadrul clubului. Zilele trecute, Dinu a avut o primă discuție cu șefii și, până la sfârșitul anului, Nicolae Badea se va întâlni personal cu acesta pentru a vorbi despre prerogativele legendei dinamoviste. Mișcarea se putea petrece mai devreme, însă necazurile prin care a trecut Dinu, în plan personal, au făcut ca proiectul să fie amânat. Începând cu 2012 însă, atât „Mister”, cât și șefii vor să pună în practică cele discutate în CA.

COBOARĂ ÎN IARBĂ

„Mister” va supraveghea activitatea tuturor echipelor din cadrul clubului, va discuta cu antrenorii pentru uniformizarea pregătirii și a tacticii, iar, atunci când îi va permite timpul, va merge și la antrenamente. Mai mult, actualul administrator delegat al clubului din Ștefan cel Mare va fi consultat și la transferuri și va fi prezent în continuare la ședințele Consiliului de Administrație.

Foto: Alexandru HOJDA

RELAȚIE
După necazurile din 2011, Dinu are nevoie de fotbal așa cum și fotbalul are nevoie de el

144
de partide
a bifat Cornel Dinu pe banca lui Dinamo ca antrenor principal

454
pe meciuri
a jucat Cornel Dinu pentru Dinamo în Liga I, partide în care a înscris de 53 de ori

17
sezoane
a jucat Cornel Dinu în tricoul lui Dinamo

PUBLICITATE

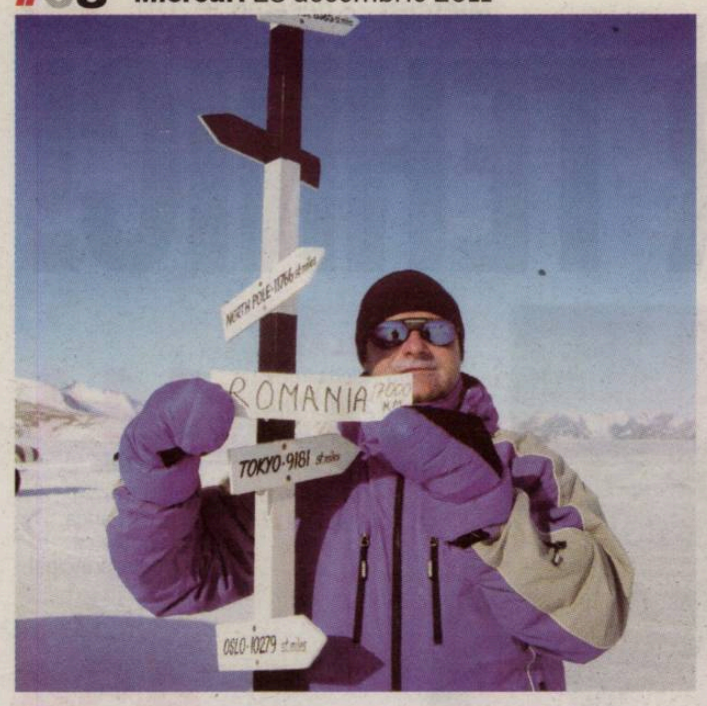

COASTE RUPTE PE EVEREST

Coco Galescu ne-a împărtăşit cea mai dureroasă experienţă a sa

Expediţia din 2003, cu primul echipaj românesc pe Everest, a fost una tristă pentru Coco Galescu (foto). Un conflict cu un alt alpinist român a dus la accidentarea sa şi la imposibilitatea de a duce la bun sfârşit misiunea sa personală.

„Am avut pe cineva cu noi, un alpinist de origine română care trăieşte în SUA, Gheorghe Dijmărescu, căsătorit cu o nepaleză. A mai urcat Everestul de câteva ori, cu şerpaşi, dar a urcat. El şi-a dorit să conducă ostilităţile. Noi plecasem cu David Neacşu, de la Bucureşti, care a făcut şi rost de fonduri. David era la tabăra de bază, eu eram la tabăra avansată, la 6.400. David l-a sunat pe telefonul prin satelit şi i-a spus să se dea la o parte din conducere ca să mă ocup eu. A fost o neînţelegere între ei. Ideea lui David era să fim şase echipe şi, dacă una reuşea, expediţia era de succes. Dijmărescu a zis nu, fiindcă poate avea nevoie de trei şerpaşi să îl ajute pe el sau pe soţia lui, care era şi ea acolo. Eu nu ştiam de treaba asta, dar Dijmărescu a venit la mine, a vorbit foarte urât, a avut o criză de nervi şi a sărit să mă lovească. Eu m-am dat la o parte şi m-am lovit de o masă de tablă cu coastele. Am ajuns undeva, sub 8.000 de metri, cu coastele fisurate", a povestit Coco Galescu. Acesta mai spune că Gheorghe Dijmărescu şi-a cerut ulterior scuze, însă în sufletul alpinistului bănăţean a rămas amărăciunea că nu a atins acea culme, într-un moment foarte bun al carierei. ■

PUBLICITATE

SPECIAL/ A FOST LA POLUL SUD, LA POLUL NORD ŞI PE EVEREST, ÎNDEAJUNS DE MULTE MOTIVE DE LAU

PRIZONIER LA POL

Bănăţeanul Coco Galescu povesteşte exp
cauza unei furtuni a stat patru zile blocat în

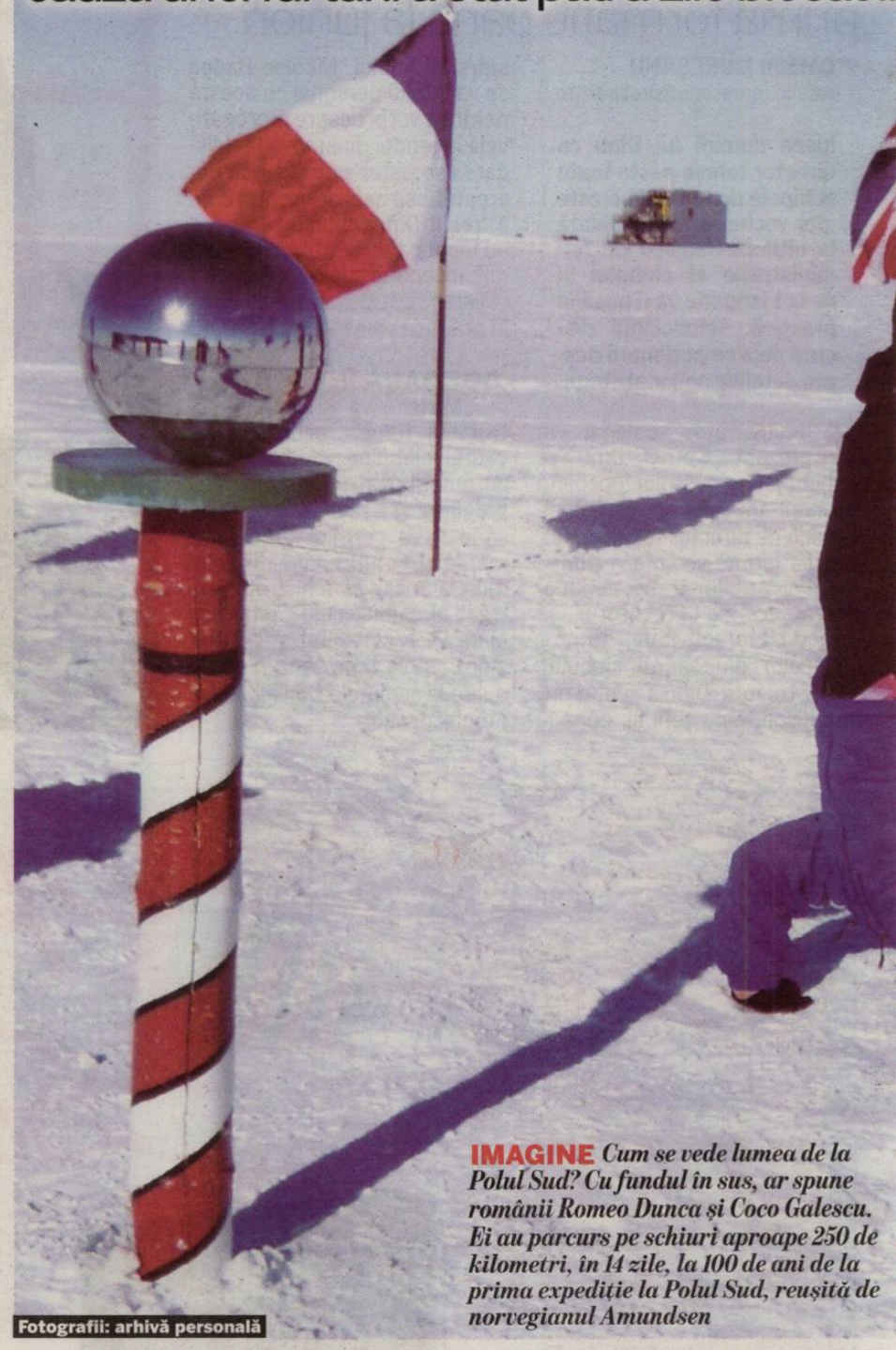

IMAGINE *Cum se vede lumea de la Polul Sud? Cu fundul în sus, ar spune românii Romeo Dunca şi Coco Galescu. Ei au parcurs pe schiuri aproape 250 de kilometri, în 14 zile, la 100 de ani de la prima expediţie la Polul Sud, reuşită de norvegianul Amundsen*

Fotografii: arhivă personală

Radu FAUR
radu.faur@prosport.ro

Îl cheamă Cornel, dar toţi îl ştiu drept Coco Galescu. În urmă cu zece zile tremura de frig într-un cort la Polul Sud, la minus 42 de grade Celsius, gândindu-se că poate nu mai ajunge să petreacă Sărbătorile alături de cei dragi. Acum, la Caransebeş, alături de soţie şi de cei doi copii ai săi, îşi permite să rememoreze cu zâmbetul pe buze experienţa din ladul de gheaţă.

Pe 13 decembrie, Coco Galescu şi Romeo Dunca deveneau primii români care ajungeau pe schiuri la Polul Sud. O nebunie, ar spune alţii. „Aiurea. E viaţă pură!", susţin cei doi. Expediţia din care au făcut parte a fost una finanţată de guvernul de la Oslo, fiind dedicată sărbătorii a 100 de ani de la reuşita exploratorului norvegian Roald Amundsen, primul om care a ajuns la Polul Sud. „A fost frumos şi teribil, în acelaşi timp", povesteşte Galescu, în timp ce îl mângâie cu privirea pe Andrei (8 ani), fiul lui cel mic, născut în timp ce el era pe Everest.

LUI DUNCA I-A DEGERAT FAŢA

Înconjuraţi de gheaţă, alături de alţi temerari, românii au avut nevoie de 14 zile pentru a ajunge la destinaţie. Pericolele n-au lipsit de pe traseu, însă punctul critic s-a produs chiar la Pol. „Acolo a fost totul OK. Premierul Norvegiei (n.r. - Jens Stoltenberg) a venit cu un avion special, a parcurs ultimii metri alături de noi. Am făcut un party la baza de cercetare Scott-Amundsen, după care a plecat imediat, cu un avion privat. După noi trebuia să vină alt avion, însă s-a iscat o furtună şi am rămas acolo blocaţi patru zile. Am stat în corturi, la minus 42 de grade Celsius. Este teribil să tragi fermoarul cortului din oră în oră, să vezi că afară e ceaţă, iar cerul e plumburiu, şi să nu ştii dacă mai ajungi acasă. Dacă nu ai nervii tari, cedezi. Şi aşa după două-trei zile proviziile ni s-au împuţinat", îşi aduce aminte alpinistul bănăţean.

Romeo Dunca a avut cel mai mult de suferit, pe obraji şi pe nas apărându-i degerături. Din fericire, după patru zile de aşteptare, vremea s-a îndreptat şi au putut decola spre Union Gracier, de unde au ajuns ulterior pe continent, iar pe 22 decembrie, în ţară.

„CURAJUL E TOTUL"

Pe 26 decembrie, Galescu a împlinit 47 de ani. Cu toate acestea, el nu se opreşte aici: „Eu nu sunt o persoană foarte religioasă, dar, când sunt pe munţi şi ajung în înalt, îmi imaginez că, acolo sus, cineva mă iubeşte. Sunt multe pericole, dar aventura trebuie să meargă mai departe. Dacă omenirea ar fi speriată şi ar anticipa lucrurile rele, oamenii nu ar mai fi ieşit din peşteri. Curajul stă la baza tuturor lucrurilor". ■

Înainte de Revoluţie, când nu aveam voie să ieşim din ţară, eram ca nişte scafandri într-un bazin de înot
Cornel Galescu, alpinist

Mie mi-a plăcut şi şahul. La căţărări, trebuie să gândeşti în anticipaţie, să îţi calculezi paşii. Mai întâi te căţări cu ochii
Cornel Galescu, alpinist

Le spun părinţilor care îşi trimit copiii la mine în tabără: aveţi curajul să vă împingeţi copiii în viaţă. Dacă îi ţii la piept, pe urmă societatea îi trânteşte la pământ
Cornel Galescu, alpinist

Şi familia preferă, în locul unui individ irascibil, un om care e plecat o lună-două pe an, dar în rest e un om, zic eu, normal. Eu, când stau acasă, simt că trebuie să merg înapoi în luptă
Cornel Galescu, alpinist

„AVENTURA E UN DROG LA CARE NU POT RENUNŢA"

Galescu a explicat cum a început să iubească muntele şi ce îl îndeamnă să lupte în continuare, în ciuda vârstei

Atunci când se analizează, Coco Galescu o face cu realismul de care e nevoie în fiecare secundă la mii de metri altitudine. Acceptă că a îmbătrânit, dar rămâne până la capăt sclavul unei mari pasiuni.

De unde pasiunea pentru alpinism?

Prin intermediul schiului am prins dragostea de munte. La 13 ani, am văzut filmul „Moartea unui ghid". Mesajul filmului m-a făcut să tremur! Parcă îmi spunea că pentru mine a fost făcut. Am început să alerg pe străzi... Eram plin de energie.

Cât de greu era în anii '90? Ce condiţii aveai pentru a face performanţă?

Nu erau corzi, aveam nişte carabiniere pompiereşti, care erau foarte grele. Trebuia să fii ca un halterofil ca să te ridici de jos cu tot echipamentul ăla. Nu exis-

ENTRU UN ROMÂN. EXISTĂ ÎNSĂ UNUL CARE IMPRESIONEAZĂ PRIN MODESTIE

LA MINUS 42°C

enţa de la Polul Sud, unde din ort, cu proviziile pe terminate

tau pantofi speciali de cățărat. Aveam niște tenișI la care le modificam tălpile. Le puneam cauciuc.

„FIZIC AM DAT ÎNAPOI"

Apropo, cât de tânăr te simți?

Există o lege a compensației. Din punct de vedere fizic, simt că am mai slăbit. Nu mai am aceeași mobilitate, aceeași forță, dar am câștigat pe partea de experiență, de răbdare și de voință. Așa cum mă cățăram acum 10-15 ani, mă car și acum, chiar dacă nu mai fac 25 de tracțiuni la bară, ci doar 15. Mă ajută tehnica, voința. Intervin alte calități, date de maturitate.

Ce te mână în luptă? Care e motivația unui om de 47 de ani pentru astfel de explorări?

Eu consider că aventura e un drog, e cel mai sănătos drog. E un fel de chemare a depărtărilor, a munților. Eu dacă stau un an de zile acasă, devin irascibil. Devin incomod și familia știe lucrul ăsta. ■

PATRIOTISM
Tricolorul îl însoțește pe Coco Galescu în fiecare dintre expedițiile sale

Foto: Szasz ISTVAN

APARTENENȚĂ

RELIEFUL L-A ȚINUT ACASĂ

Paradoxal, omul care nu poate trăi fără aventură a rămas în Caransebeș, orășelul în care s-a născut. „În 1999, au apărut mai multe probleme și am depus dosar pentru emigrare în Canada. Am primit acceptul după patru ani, chiar înainte de expediția în Everest. Am mai avut tendințe de a mă muta în Timișoara, unde am foarte mulți prieteni, dar nu am putut să rezist fără relieful de la Caransebeș. Aici, în cinci minute am plecat din bloc, alerg prin pădure sau merg cu bicicleta și sunt eu cu mine însumi. Apoi, Consiliul și Primăria mă ajută foarte mult. Am reușit să-i conving că tot ceea ce fac, fac bine, pentru că am dus însemnele orașului și ale țării unde le-am dus", a spus Coco Galescu.

ALEGERE

A SALVAT DOUĂ VIEȚI ÎN HIMALAYA

Coco Galescu a fost foarte aproape de a cuceri un vârf de 8.201 metri, în Himalaya, acum 13 ani. „Am fost în 1998 într-o expediție pe vârful Cho-Oyu, împreună cu Constantin Lăcătușu. La 7.500 de metri, ne pregăteam să plecăm în toiul nopții spre vârf, când am auzit niște strigăte de ajutor. A trebuit să alegem între scopul nostru egoist de a cuceri vârful sau cel de a salva două vieți. Erau doi alpiniști, un american și un sloven... I-am târât în cortul nostru de două persoane și toată noaptea am topit zăpadă ca ei să se rehidrateze, să bea ceaiuri. Nu am mai avut șansa să urcăm pe vârf, dar dacă m-aș afla din nou în aceeași situație aș face la fel", a povestit alpinistul bănățean.

HOBBY-URI

ATLETISMUL, PRIMA IUBIRE

Coco Galescu a iubit drumețiile pe munte de mic copil, însă s-a format ca sportiv în alt domeniu. „Am făcut atletism timp de șapte ani la clubul sportiv din Caransebeș, inclusiv cu prăjina. Săream cu 15 cm mai mult decât înălțimea mea. Când am ajuns la Timișoara, la facultatea de calculatoare, am vrut să continui atletismul, dar până la urmă am ajuns la secția de alpinism a Universității, unde l-am avut profesor pe Eugen Seracin. Pe vremea aceea, alpinismul avea campionat și Cupă în România. Am și câștigat Cupa României în 1993", a spus alpinistul de 47 de ani.

PUBLICITATE

Tu te-ai pregătit pentru luna reducerilor?

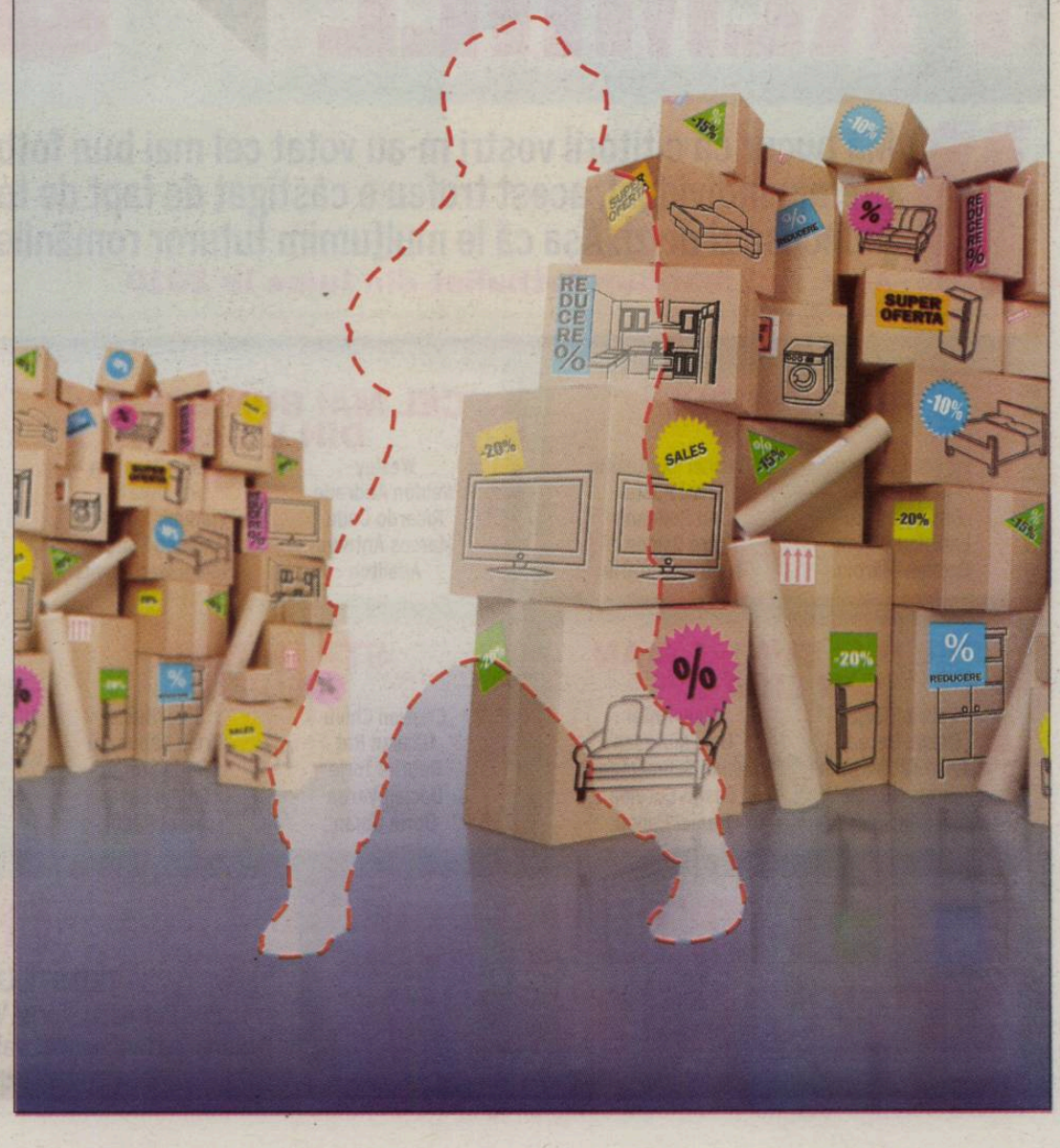

SPECIAL

TRASEU
Neguț a jucat și în străinătate, la Al-Ittifaq (Arabia Saudită, 2005-2007) și la Lakatamia (Cipru, 2008-2009)

Foto: Dan TĂUȚAN

POEMUL VOINȚEI

De Radu Neguț

Când nu demult plecam
la drum
Totul părea doar un „bum"
Noi însă am tot sperat,
Și uite ce-am realizat!

Mereu am privit în sus
Chiar de-n vorbe,
noi n-am spus
Am muncit mereu din greu
Și-am crezut în Dumnezeu.

O mână de oameni buni,
Într-o lume de nebuni

De oameni mult
mai versați
Și mereu de bani mânați...

Acum când mă dau poet
A trecut primul cvintet
Șase puncte-am adunat
Prin muncă fără rabat!

Începutul a trecut
Emoțiile de debut...
De-acum suntem obligați
Să devenim realizați!
Evident a fost că vrem

Este clar că și putem
Noi prin grup și unitate
Așa le-am făcut pe toate!

A fost însă doar un hop,
Am intrat cu totu-n joc
Mulți de noi s-au îndoit
Spera să ne dea cu flit,
Așa că vă cer și spun,
Să nu fim carne de tun
Căci trăim un vis frumos,
Hai să-l facem glorios!!!
Banii vor veni și ei
Chiar de sunt mai

„mărunței"
„Ursul", „neamțu"
și „bunicul"
„Băbăciunea" și „piticul"
Bagă-n noi de sar pistoane,
Să le dăm la toți frisoane.
„Căpitanul" și ai lui
Mândria Sibiului!

„Peluza sud" de-i cu noi
La bine și la nevoi,
Trecem prin apă și foc
Cu muncă și-un pic noroc!

PASIUNE / RADU NEGUȚ ESTE PRIMUL FOTBALIST CARE A SCRIS O POEZIE DESPRE ECHIPA SA. CHIAR ȘI AȘA A FOST DAT AFARĂ!

AU RĂMAS DOAR VERSURILE

„Poemul Voinței" este numele poeziei scrise de omul care marca împotriva Stelei în prima etapă

Vlad MĂCICĂȘAN
vlad.macicasan@prosport.ro

Versurile n-au fost de ajuns pentru ca Radu Neguț (30 de ani) să fie păstrat pentru retur la Voința Sibiu. Chiar înainte de Sărbători, „Ursul" și „Neamțul", personajele poeziei sale, l-au anunțat că e liber să plece.

Pentru Neguț, sezonul de Liga I la care nu visa în vară a început perfect. Gol contra Stelei în prima etapă și toată lumea se întreba cine este atacantul Voinței. Mai târziu, a ieșit la iveală și pasiunea sa pentru poezie, lucru care nu i-a căzut prea bine fotbalistului. „Eu am greșit pentru că am spus într-un interviu că scriu poezii. Nu-mi place să vorbesc despre asta. Vreau ca lumea să vorbească despre fotbalistul Neguț, nu despre poetul Neguț. Puteți publica însă poezia despre Voința. Am pus-o și pe facebook", a spus atacantul, pe care aventura în Liga I l-a inspirat să scrie nouă strofe despre echipa sa. „O mână de oameni buni, într-o lume de nebuni", își caracterizează Neguț coechipierii la contactul cu Liga I.

24
de goluri a marcat Neguț pentru Voința: 15 în Liga a III-a, 8 în Liga a II-a și unul în Liga I

9
meciuri a bifat atacantul, în turul campionatului, pentru sibieni

A JUCAT LA INTER SIBIU, FC SIBIU ȘI VOINȚA

Atacantul a scris această poezie pe tot parcursul turului, chiar dacă el n-a mai impresionat și a pierdut echipa pe final. În una dintre strofe, Neguț vorbește despre conducerea echipei, folosind poreclele oficialilor. Pelici, Tăbârcă sau Hămbășan sunt „Ursul", „Neamțul" sau „Piticul". Cei trei au decis să renunțe însă la el, după ce a jucat șapte ani pentru Inter Sibiu, FC Sibiu și Voința Sibiu și a scris și o poezie pentru club. ■

PREMIILE PRO SPORT 2011

Mă bucur că cititorii voştri m-au votat cel mai bun fotbalist al anului 2010! Deşi e un premiu individual, acest trofeu e câştigat de fapt de toată echipa, de toţi băieţii cu care muncesc zi de zi. Aşa că le mulţumim tuturor românilor!
Xavi, cel mai bun fotbalist din lume in 2010

ANTRENORUL ANULUI
Mircea Lucescu, Radu Voina, Dan Petrescu, Ladislau Bölöni, Cosmin Olăroiu, Dorinel Munteanu, Cristi Pustai, Dan Podeanu, Petre Grigoraş, Liviu Ciobotariu

CEL MAI BUN STRAIN DIN LIGA 1
Wesley, Weldon Andrade, Ricardo Cadu, Marcos Antonio, Adailton, Pablo Brandan, Rui Duarte, Vladimir Bozovic, Amadou Sougou, Novak Martinovici

SPORTIVUL ANULUI
Lucian Bute, Anca Măroiu, Loredana Dinu, Simona Alexandru, Ana-Maria Brânză, Daniela Dodean, Elizabeta Samara, Monica Niculescu, Horia Tecău, Marius Tincu

CEL MAI BUN FOTBALIST DIN LIGA 2
Rover Cârstea, Dorin Goga, Vlad Rusu, Daniel Opriţa, Sorin Chiţu, Daniel Florea, Alexandru Curtean, Laszlo Sepsi, Cristinel Gafiţa, Cristian Cristea

CEL MAI BUN ROMAN DIN LIGA 1
Gabriel Torje, Ovidiu Herea, Ciprian Tătăruşanu, Marius Niculae, Ionel Dănciulescu, Liviu Antal, Gabi Mureşan, Lucian Sănmărtean, Costin Curelea, Daniel Pancu

STRANIERUL ANULUI
Cristian Chivu, Răzvan Raţ, Gabriel Torje, Dacian Varga, Dorin Goian, Gigel Bucur, Cristi Săpunaru, Radu Ştefan, Costin Lazăr, Mirel Rădoi

PREMIUL PENTRU INTREAGA ACTIVITATE
Emerich Ienei, Gabriela Szabo, Ilie Năstase, Elisabeta Lipă, Cornel Dinu, Anghel Iordănescu, Ion Ţiriac, Helmuth Duckadam, Ivan Patzaichin, Constantina Diţă

CEL MAI BUN FOTBALIST DIN LUME
Lionel Messi, Cristiano Ronaldo, Xavi, Iker Casillas, Wayne Rooney, Cesc Fabregas, Andres Iniesta, Sergio Aguero, Falcao, Wesley Sneijder

VOTEAZĂ-I PE CEI MAI BUNI DINTRE CEI MAI BUNI!

VOT PRIN SMS
TRIMITE OPȚIUNILE TALE LA 1813*
(ex. Petrescu, Torje, Wesley, Rat, Bute Szabo, Oprita, Xavi)
* număr cu tarif normal, valabil în rețelele Orange, Vodafone și Cosmote

VOT ONLINE
Votează online pe **prosport.ro**
Intră pe **www.facebook.com/prosport.ro** și dă LIKE la pozele aleșilor tăi

INTERVIU / DANIEL PANCU SUSȚINE CĂ GEORGE COPOS N-AR PUTEA TRĂI FĂRĂ „COPILUL SĂU", FORMAȚIA DIN GIULEȘTI

RAPID CA LA ISTANBUL!

Daniel Pancu a avut un sezon fantastic pe care îl compară cu cel din 2003-2004, când făcea furori la Beşiktaş

Victor STOICESCU
victor.stoicescu@prosport.ro

Rapidistul Daniel Pancu (34 de ani) trăiește fotbalul la prezentul continuu. Anii parcă l-au ocolit, iar în tolba carierei a așezat cu meticulozitate goluri fantastice, pase decisive numai de el inventate, respectul tuturor și un capital imens de popularitate. A îmbrăcat haina salvatorului în tur, iar la cumpăna dintre ani are o foame nemaiîntâlnită de a câștiga al doilea titlu în Giulești. Omul care întruchipează și acum ambiția, curajul și valoarea susține că Rapid se va bate pentru titlu, mai ales că majoritatea meciurilor decisive le va disputa în Giulești.

Daniel, ați terminat sezonul cu un succes mare, la Vaslui...
Este cea mai frumoasă victorie din turul de campionat, avem o vacanță liniștită, suntem la trei puncte de primul loc și calificați în semifinalele Cupei României. Îmi pare rău că nu am reușit să ne calificăm în primăvara europeană, cred că totul ni se trage de la meciul pe care l-am pierdut în ultimele minute cu PSV Eindhoven.

Deși sunteți la trei puncte de primul loc, patronul spune că vrea să se retragă...
Nu cred că George Copos va vinde vreodată Rapidul, este copilul său și nu poate trăi fără el. Îl așteptăm alături de noi. Dacă vom fi uniți, nimeni nu ne poate opri în retur să câștigăm campionatul.

Cum a fost acest sezon pentru tine?
2011 a fost cel mai bun an. Un astfel de sezon am trăit în Turcia în 2003-2004, când jucam la Besiktaş. Toată lumea îmi cerea atunci tricoul, la fel cum mi s-a întâmplat și acum la Rapid.

VORBĂ BUNĂ... DE LA TATA!

Cum crezi că se va desfășura returul de campionat?
Ne așteaptă un retur greu, dar avem un mic avantaj față de turul campionatului, când am jucat 13 din 18 partide în deplasare. Din primăvară vom juca majoritatea partidelor dificile în Giulești, singura excepție fiind cea de la Cluj, cu CFR. Adversarilor le va fi greu să câștige împotriva noastră cu 10.000 de spectatori în spate.

Ce-ți dorești în 2012?
Un titlu cu Rapid. Am discutat cu tatăl meu și mi-a spus că ar fi ceva senzațional dacă aș câștiga campionatul cu Rapid la finalul sezonului. ■

CROȘEU
Pancu le-a stins lumina adversarilor prin execuții sclipitoare
Foto: Bogdan IORDACHE

11 goluri a marcat Pancu pentru Rapid în anul 2011

169 de meciuri a jucat „Pancone" în tricoul alb-vișiniu

64 de goluri a înscris Pancu pentru Rapid în Liga I

24 de goluri a marcat ieșeanul pentru Beșiktaș în 100 de partide

CURELEA, CADOUL LUI COPOS

Patronul giuleștenilor a negociat cu Vasile Șiman posibilitatea ca atacantul „studenților" să treacă la Rapid

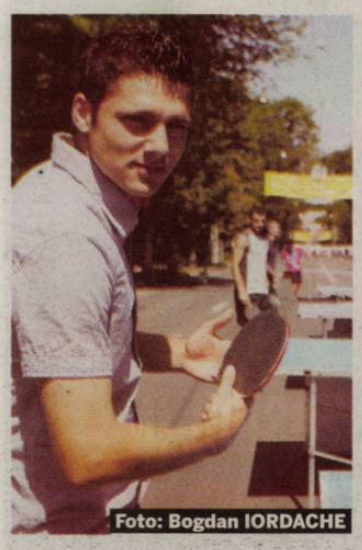
Foto: Bogdan IORDACHE

Victor STOICESCU
victor.stoicescu@prosport.ro

Deși a anunțat că vrea să renunțe la Rapid, George Copos e alături de echipă. Zilele trecute a discutat cu Vasile Șiman despre transferul lui Costin Curelea (27 de ani, foto) în Giulești.

E cunoscut faptul că Șiman și Copos se pun destul de greu de acord, iar tratativele se întind până la finalul perioadei de transferuri, sau și mai târziu, așa cum s-a întâmplat și în cazul „Varga - Bălan". Răzvan Lucescu i-a impus însă lui Copos să-i aducă un vârf până pe 15 ianuarie, pentru a-l avea la dispoziție în cantonamentele pe care giuleștenii le vor susține înainte de startul returului.

Patronul rapidist a calculat varianta mai ieftină și a ajuns la concluzia că atacantul Sportului, Costin Curelea, este cea mai bună soluție pentru ofensiva giuleștenilor. De asemenea, de serviciile fotbalistului din Regie s-a interesat și Gigi Becali. ■

750.000 de euro este cota lui Costin Curelea, conform transfermarkt.de

OPINIE

ILUZIA REȚETEI

PE BUNE

Mihai MIRONICĂ
mihai.mironica@protv.ro

Filmele cu teme inspirate din sport sunt de regulă ușor caraghioase pentru cei pasionați cu adevărat de sport și care au și peste 15 ani. Pornind de la faimosul Victory, prezentat la noi drept „Drumul spre victorie", în care regizorul american John Huston reușește să empatizeze cu ciudatul soccer doar când ne prezintă executarea unui penalty ca pe un duel de western, gen în care era maestru. Și apoi, trecând prin seria Rocky, în care ringul de box este doar un pretext pentru niște bătăi de stradă. Acum, Brad Pitt joacă în Moneyball, o peliculă care reușește să strângă toate stereotipurile filmelor americane cu subiecte din sport. ***Este vorba de povestea reală a unui Meme din baseball care reușește cu bani puțini să creeze o echipă competitivă (nu și campioană).***

Ideea este, însă, că, ulterior, Steaua baseball-ului, Boston Red Sox, a reușit să câștige titlul de campioană („a lumii", alt caraghioslâc al sporturilor americane) după aproape 90 de ani, inspirându-se din experiența controversatului manager. Ironic mi s-a părut că pentru a aduce rețeta succesului cu bani puțini, respectivului inovator i s-a oferit la Boston cel mai mare salariu de manager din istoria sportului. Și iarăși ironic mi s-a părut că, în ziua în care vedeam acest film, o altă echipă a patronului de la Boston, FC Liverpool, nu putea să bată ultima clasată din campionat, deși Liverpool avea în teren toate achizițiile de peste 100 de milioane făcute în anul de când s-a schimbat patronatul iar Blackburn era într-o formulă de avarie, cu multe rezerve. Filmul ne prezintă o rețetă de slăbit bugetul și de crescut succesul. În realitate, însă, nu există rețete. Există doar conjuncturi și povești de o diversitate care sfidează astfel de tipare. Marile campionate sunt dominate de Manchester City, Real Madrid, Juventus, Bayern, PSG, echipe care sunt campioane și la cheltuit. Rafa Benitez, ultimul antrenor care a destrămat binomul Real-Barca, a spus că așa ceva se poate întâmpla doar când granzii traversează un moment de criză. La noi s-a spus despre Dinamo că a ajutat-o politica de austeritate. Dar că Vasluiul s-a înecat la mal fiind epuizată după interdicția la transferuri. Iar despre Oțelul că s-a dus la Operă cu o trupă de bâlci.

Dacă, la taraba cu cărți, îi dai la o parte pe Pleșu și Marquez, căutând înfrigurat rețeta de slăbit sau rețeta succesului, du-te să-ți paseze Brad Pitt o minge cu bani.

PUBLICITATE

FOTBAL EXTERN

www.prosport.ro

OPINIE

Alin BUZĂRIN

PENALTY DE PEDEAPSĂ

alin.buzarin @prosport.ro

DELICIOASA PIFTIE BRITANICĂ

Nu ne sunt favorabile comparațiile între români și britanici, pentru că, oricât ne-am iubi țara și neamul, nu există criteriu la care să le stăm în față. Spun doar că în zilele în care noi lucrăm vârtos la creșterea colesterolului personal, Insula joacă fotbal. Nu e doar problema fotbaliștilor, ci și a sutelor de mii de oameni care se duc în tribune. Old Trafford s-a umplut a doua zi de Crăciun să vadă un 5-0 cu Wigan, iar astăzi tribuna lui Celtic va fi plină și verde pentru un Old Firm care găsește cele două echipe la un punct distanță. Englezii vor începe etapa viitoare pe 30 seara, grosul se va juca sâmbătă, pe 31, atunci când noi deja trecem de la piftii la friptane, iar câteva meciuri vor fi pe 1. Care e o duminică obișnuită, deși trece drept prima zi a anului 2012. Vom fi, probabil, obosiți și mahmuri să punem telecomanda pe West Brom cu Everton. La ei va fi ora 12:30 când se va fluiera startul, însă echipele vor ajunge la stadion încă de pe la 11, alături de vreo 30.000 de oameni. Parcurgeți străzile Bucureștiului într-o dimineață de 1 ianuarie! Veți merge pe-o mochetă de cioburi cu motive populare de artificii arse, iar în loc de franjuri veți vedea maidanezii devalizând pubelele negolite la timp. În trafic nu e mai nimeni, pe trotuare se bălăngăne chefliii întârziați, iar fotbalul nu face parte dintre priorități.

Să nu spuneți că englezii n-au sărbători. Au! Doar că ei înțeleg prin sărbătoare să se ducă la fotbal, nu să caute farmacii non-stop, de unde să-și facă provizii de colebil. Digestia ne e la fel de grea precum hibernarea. Devenim magazii de piftie nemistuită și, vreo două săptămâni cât ne ține letargia de iarnă, ne e greu să pricepem ceva. Pentru un trafic intestinal normal, leacul poate fi un derby britanic de prânz cu gazon perfect, cu fanii țopăind la peluză și, pentru noi, cu amintiri parcă din altă viață.

SCOȚIA / CELTIC - RANGERS, AZI, ORA 21:45, SPORT 1

DL. GOE A PIERDUT BILETUL LA DERBY

Eliminat sâmbătă cu St. Mirren, Dorin Goian va rata ultimul „Old Firm" din acest an

Mihai MOLNAR
mihai.molnar@prosport.ro

Integralist pe „Ibrox", în septembrie, la primul „Old Firm" din carieră, fundașul lui Rangers, Dorin Goian îl ratează pe cel de-al doilea. Plătește tribut eliminării de sâmbătă, pentru cumul de cartonașe, în eșecul cu St. Mirren (1-2), în deplasare. Pe 5 noiembrie, Rangers era lider detașat în Scoția, cu 15 puncte avans față de marea rivală Celtic (care avea însă două partide restante). Acum, „protestanții" sunt tot pe primul loc, dar mai au doar un singur punct avans! De vină sunt, în opinia lui Goian, arbitrajele și problemele financiare.

Prima eliminare la Rangers îți aduce ratarea celui mai important meci din Scoția...

Da, îmi pare rău. Dar să știi că nu mă așteptam să fiu eliminat, pentru că al doilea „galben" l-am luat prea ușor, la o fază deloc periculoasă, la 40 de metri de poartă. Arbitrul a fluierat doar fault inițial, apoi a scos și cartonașul, după ce a protestat un adversar. Au fost meciuri în care am dat „topoare", în România aș fi luat sigur „roșu", dar aici arbitrul făcea semne ca jocul să continue. M-a suprins foarte mult eliminarea de acum.

Ați pierdut foarte multe puncte. Ce s-a întâmplat?

Aveam avantajul acela mai mult pe hârtie, știam că Celtic își va recupera restanțele. În realitate ne despărțeau doar vreo șapte puncte. E drept, noi am pierdut multe puncte în ultima vreme. Cred că declinul a început de la partida din tur cu St. Mirren (n.r. - 1-1, pe 10 noiembrie), când am fost egalați în minutul 95!

Cine e de vină?

În ultima vreme, din ce am mai vorbit cu unul, cu altul, și din ce vedem la nivelul arbitrajelor, există parcă un curent anti-Rangers. Și asta vine, cred, de la procesul pe care-l are patronul nostru cu statul, pentru acele datorii (n.r. - aproape 50 milioane euro) care nu au fost provocate de el. Am impresia că nu va plăti banii, că noi vom intra în administrația statului și că vom fi depunctați.

Practic, indiferent dacă câștigați titlul sau nu, până la urmă tot îl pierdeți...

Da, cam așa s-ar traduce.

Unde vezi meciul, te duci la stadion?

Încă nu m-am hotărât, dar cred că o să le țin pumnii colegilor din fața televizorului. ■

Celtic e favorită în partida de azi. Victoria „catolicilor" e cotată cu 1,90 la Stanleybet, în timp ce succesul lui Rangers are cota 3,60. Egalul are cota 3,25

Foto: Daily Record

OLD FIRM ÎN 2011

02.01	Rangers - Celtic 0-2	campionat
06.02	Rangers - Celtic 2-2	Cupa Scoției
20.02	Celtic - Rangers 3-0	campionat
02.03	Celtic - Rangers 1-0	Cupa Scoției
20.03	Celtic - Rangers 1-2	Cupa Ligii
24.04	Rangers - Celtic 0-0	campionat
18.09	Rangers - Celtic 4-2	campionat

158 de victorii are Rangers, din 396 „Old Firm" disputate în toate competițiile. Cu 15 peste Celtic

118 victorii are Rangers în 301 „Old Firm" disputate în prima ligă. Celtic a câștigat 99 de meciuri

FĂ-ȚI ECHIPĂ ÎN LIGA PROSPORT!

Intră pe www.ligaprosport.ro, alege-ți echipa și jucătorii și fii cel mai tare manager!

- Alege primul „11" și cea mai bună tactică pentru echipa ta, apoi fă schimbări în timpul meciurilor pentru a conserva scorul sau pentru a întoarce rezultatul.
- la decizii în timp real, transferă jucători, joacă meciuri oficiale sau partide amicale cu prietenii tăi și rezolvă toate problemele clubului tău de fotbal!
- Antrenează-ți zilnic echipa și asigură-te că ai bugetul necesar pentru transferuri, salariile jucătorilor, chiria stadionului și multe altele.
- Caută în fiecare ProSport de luni și vineri seria unică și adună bani ca să rezolvi problemele echipei tale! Primele 5 serii folosite zilnic îți aduc câte 1.500 de bani virtuali, iar următoarele câte 100.

LIGA PRO SPORT

Intră în Liga ProSport și câștigă 1.000 RON pe săptămână sau marele premiu de 10.000 de EURO!

ATENȚIE! Seriile unice sunt valide o săptămână de la data apariției în ziar.

CAUTĂ ÎN FIECARE VINERI ȘI LUNI ÎN PROSPORT SERIA UNICĂ

REGULILE JOCULUI SUNT DISPONIBILE PE WWW.LIGAPROSPORT.RO

Câștigă 10.000 EURO!

ORICE E POSIBIL ÎN LIGA PRO SPORT

ANUL SPANIEI

Foto: EPA

TRIUMF *Pe 1 august 2011, pe arena din Chiajna, în fața a 5.000 de spectatori, Spania Under 19 a câștigat titlul european după 3-2 cu Cehia, în finală*

3
titluri
europene (din cele 4 organizate de UEFA) sunt deținute de Spania, în acest moment: la echipa mare, Under 21 și Under 19

31
de victorii
(din 36 de meciuri) au înregistrat naționalele Germaniei în 2011. „Die Mannschaft"a încheiat însă anul fără niciun titlu, și cu o înfrângere mai mult decât Spania

Două titluri europene şi doar două înfrângeri în 34 de partide e bilanțul selecționatelor „La Roja" în 2011

Mihai MOLNAR
mihai.molnar@prosport.ro

De ceva timp, fotbalul spaniol domină cu autoritate „Sportul Rege". Nu doar pe hârtie, în clasamentul FIFA, unde Spania a terminat anul pe primul loc, pentru a patra oară consecutiv! Ci și la rezultate și trofee. În 2011, naționalele iberice au înregistrat doar două înfrângeri în 34 de meciuri oficiale și și-au îmbogățit palmaresul cu două titluri europene: la Under 19 și Under 21.

Din 2008, ora exactă în fotbalul mondial, la nivel de echipe naționale, se dă de la Madrid. Atunci, Spania câștiga primul Euro după 44 de ani, ocupa prima poziție în clasamentul FIFA și își începea hegemonia, consolidată ulterior de primul titlu mondial (2010). Acum, „La Roja" e principala favorită la CE din 2012. Iar Angel Maria Villar, omologul lui Mircea Sandu și ca longevitate (deține funcția din 1988) nu e deloc îngrijorat. Nu e obligat să folosească placa „nu vine nimeni din spate". Pentru că, în Spania, succesele nu sunt apanajul "naționalei mari", lucru dovedit de rezultatele excelente ale selecționatelor iberice mai mici.

TITLURI EUROPENE LA UNDER 19 ȘI UNDER 21

La ora bilanțului lui 2011, Spania are motive să zâmbească. Nimeni nu-i rezistă. Dintre marile forțe, niciuna n-are „contabilitatea" mai prodigioasă decât a selecționatelor „La Roja". A fost un an fabulos, în care vistieria federației spaniole s-a îmbogățit cu două titluri europene, unul dintre ele cucerit chiar în România (Under 19), celălalt în Danemarca (la Under 21). Și în care Spania a înregistrat 28 de victorii din 34 de meciuri oficiale, indiferent că vorbim despre națională mare, cea Under 21, Under 20, Under 19 sau Under 17! Și doar două înfrângeri!

SFERTURI LA CM, LA UNDER 20

Eșecurile vin de la Under 17 (care a ratat calificarea la Mondialul ce s-a disputat în acest an, în Mexic, după o înfrângere în fața Angliei, 1-2 în grupa de elită) și Under 19, la CE disputat la București. Dar ultima n-a prea contat, fiind înregistrată de o echipă de rezerve a Spaniei, deja calificată în faza eliminatorie, în fața Turciei (0-3), la ultimul meci din grupe. „La Roja" under 19 nu s-a mai împiedicat apoi până la finala de la Chiajna, câștigată în fața Cehiei. Iar națională under 20 a părăsit Mondialul din Columbia, disputat tot în acest an, cu capul sus. În sferturi, la penalty-uri, în fața Braziliei, viitoarea câștigătoare a competiției!

Per total, doar naționalele Germaniei s-au prezentat mai bine, ca număr de victorii, decât cele ale Spaniei. Cu o mențiune importantă. În 2011, „Die Mannschaft"n-a câștigat niciun titlu, la nicio categorie de vârstă!

CAMPIONATE EXTERNE ★ REZULTATE

ANGLIA et. 18 (38)

Chelsea - Fulham	**1-1**
(Mata 47 / Dempsey 56)	
Bolton - Newcastle	**0-2**
(Ben Arfa 69, Ba 71)	
Liverpool - Blackburn	**1-1**
(Rodriguez 53 / Adam 45 - aut.)	
Man. United - Wigan	**5-0**
(Park 8, Berbatov 41, 58 și 78 - pen., Valencia 75)	
Sunderland - Everton	**1-1**
(Colback 26 / Baines 51 - pen.)	
West Bromwich - Man. City	**0-0**
Stoke - Aston Villa	**0-0**
Arsenal - Wolverhampton	**1-1**
(Gervinho 8 / Fletcher 38)	

*Partidele Swansea - Queens Park Rangers și Norwich - Tottenham s-au terminat după închiderea ediției.

Campionatul este încheiat pentru noi. Doar Manchester City sau Manchester United mai pot câștiga titlul
Andre Villas-Boas, antrenor Chelsea

CLASAMENT

1. Manchester City	18	14	3	1	53-15	**45**
2. Manchester United	18	14	3	1	47-14	**45**
3. Tottenham	16	11	2	3	32-19	**35**
4. Chelsea	18	10	4	4	36-21	**34**
5. Arsenal	18	10	3	5	34-26	**33**
6. Liverpool	18	8	7	3	21-14	**31**
7. Newcastle	18	8	6	4	25-22	**30**
8. Stoke City	18	7	4	7	18-28	**25**
9. West Bromwich	18	6	4	8	19-26	**22**
10. Everton	17	6	3	8	18-20	**21**
11. Norwich	17	5	6	6	27-31	**21**
12. Aston Villa	18	4	8	6	19-23	**20**
13. Fulham	18	4	7	7	19-24	**19**
14. Sunderland	18	4	6	8	22-22	**18**
15. Swansea	17	4	6	7	16-21	**18**
16. Wolverhampton	18	4	4	10	20-33	**16**
17. QPR	17	4	4	9	17-31	**16**
18. Wigan	18	3	5	10	15-35	**14**
19. Bolton	18	4	0	14	22-41	**12**
20. Blackburn	18	2	5	11	25-39	**11**

PUBLICITATE

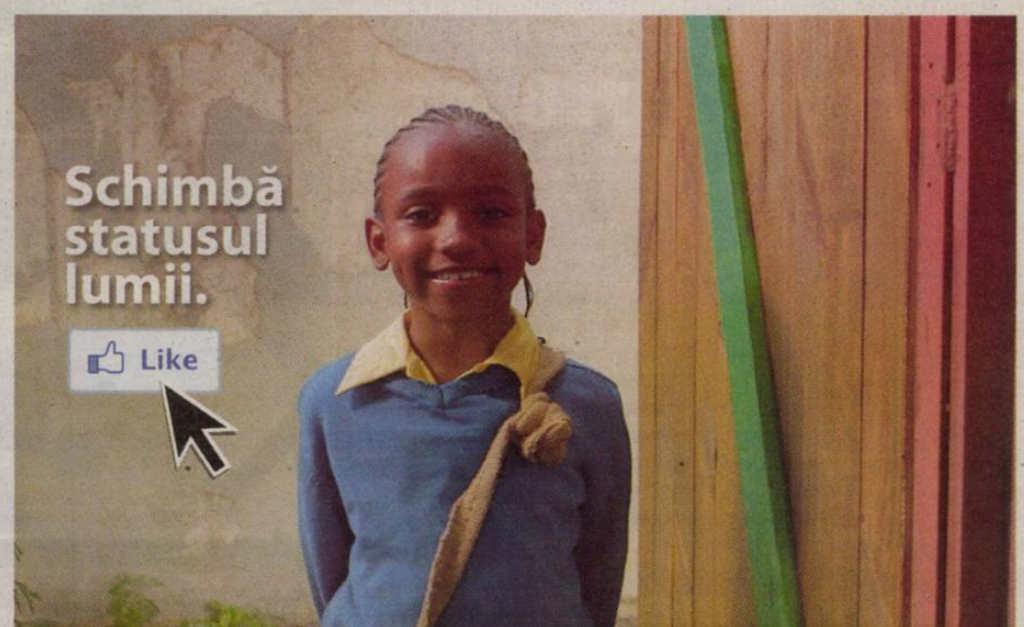

Adila – status updatat

"Azi e prima mea zi de școală! În loc să merg două ore ca să iau apă pentru familia mea, acum pot să învăț și să beau apă curată. Cu un click, tu ai făcut acest lucru posibil. Îți mulțumesc că te-ai alăturat celei mai mari comunități online de oameni care schimbă ceva în lume."

WE DAY initiative

1 =$1 USD
din partea sponsorilor, pentru a învinge sărăcia.

www.facebook.com/WeDay

SPECIAL / CU EI ATACĂM JOCURILE OLIMPICE DE LA

PISTRUIATA DĂ

Andreea Chițu dă cu adversarele de tatami pentru a-și croi drum spre Londra 2012. Medaliata cu bronz de la Mondiale s-a apucat de judo pentru a mai tempera pornirile războinice ale fratelui său

Mirela BASESCU
mirela.basescu@prosport.ro

Zgârcit în medalii mondiale, anul 2011 a lansat un nume cu potențial olimpic în sportul românesc: Andreea Chițu. Judoka în vârstă de 23 de ani a fost marea revelație a României la Mondialele de la Paris, unde, la categoria 52 de kg, a cucerit bronzul. Totul a rămas în urmă, iar performanța a propulsat-o pe Andreea în cursa pentru Olimpiada de la Londra - 2012. O urmărire întreruptă câteva zile, timp în care Andreea a venit acasă, la București, pentru a-și încărca bateriile alături de cei dragi.

Kilometrul 0. Piața Sfântu Gheorghe din București. Locul de unde pornește totul. Și întâlnirea noastră cu Andreea Chițu. O tipă finuță și aparent fragilă, ce nu are absolut nimic în comun cu imaginea redată de televizor în timpul concursurilor. „Probabil din cauza kimonoului par mai solidă și mai mare, dar sunt slăbuță, mai ales acum, că am scăzut în categorie. Iar când scap din cantonament nu fac excese, am mare grijă cât consum", chicotește ea. O veselie de adolescentă ce se asortează perfect la ochii verzi și pistruii mărunți ce îi împodobesc fața.

LONDRA, ÎNCĂLZIREA PENTRU RIO

2011 a fost anul marii schimbări pentru Andreea. Între două concursuri, în mai puțin de două săptămâni, a schimbat categoria, de la 57 la 52 kg. „Alergare și saună, apă plată cu lămâie și un grătar mic asortat cu salată", dezvăluie ea rețeta slăbirii. A urcat pe podium chiar la prima competiție după ce a pierdut cinci kilograme, a debutat cu o medalie de bronz la primul ei concurs de anvergură la senioare (Mondialele de la Paris) și asta nu e tot. Chițu mai are nevoie să adune 250-300 de puncte în următoarele luni pentru a ajunge la Londra. De pildă, locul I la turneul de Grand Slam de la Paris aduce 300 de puncte.

„Eu îmi propusesem să ajung la Rio 2016, mă gândeam că mai adun experiență, că voi fi mai matură, Londra îmi ieșise total din minte. Apoi, la insistențele domnului Andreescu (n.r. - antrenorul de la Steaua, Robert Andreescu), am coborât în categorie și m-am trezit că dacă lupt bine în continuare pot ajunge și la Londra. Există regretul că am schimbat târziu categoria și voi tremura pentru calificare până în ultima clipă, dar într-un fel e bine că mă ține în priză", spune ea.

PUBLICITATE
CASA PARIURILOR

„MĂ BĂTEAM PARTE ÎN PARTE CU BĂIEȚII"

Luăm cu asalt Roza Vânturilor și Andreea se amuză căutând pe lateralele de piatră ale micului bazin orașele între care și-a dus viața, București și Cluj. La București, în urmă cu 15 ani, a început totul. Făcuse gimnastică și handbal, dar niciunul dintre cele două sporturi nu a atras-o destul de mult ca să continue. La judo a ajuns la 8 ani, după o selecție la școala la care învăța. „Eram bătăioasă de mică. Acasă făceam niște bătăi cu fratele meu, de abia ne despărțea mama. Terenul pentru judo era deja pregătit", râde ea. Ce a determinat-o să rămână? "Mi-a plăcut tot ce învățam, sala, saltelele, procedeele simple care ni se arătau, dar mai ales era locul unde mă puteam bate parte în parte cu băieții, să vedem care e mai bun, fără să mă certe cineva. Chiar și numai pentru asta merita să rămân la judo", continuă sportiva legitimată la Steaua – Petrom.

ÎN CĂUTAREA ÎNCREDERII PIERDUTE

Clujul a devenit a doua ei casă la 14 ani, când a promovat la lotul național. Muncă, mii de ore de antrenament, procedee, luptă și primul rezultat: campioană națională la juniori deși avea cu doi, trei ani mai puțin decât cerea categoria de vârstă, ea fiind cadetă. A fost prima medalie din lungul șir ce urma, printre care se află în prim plan titlul european la U23, anul trecut, aurul la Cupa Mondială de la Jeju din această lună și cele două „bronzuri" la etapele de Cupa Mondială din 2011, de la Sofia și Sao Paulo. „În general sunt om al momentului, nu-mi fac planuri pe termen lung, îmi place să trăiesc clipa. Sper însă ca anul viitor să fie mai bun decât acesta, îmi doresc din suflet să ajung la Londra și cum sunt un taur ambițios voi lupta pentru asta", spune ea. Povestea se derulează spre vârful lui 2011, medalia de la Paris. "Nu mă aș-

KM 0 *Andreea și-a identificat zodia pe Roza Vânturilor*

PRO SPORT Fondat 1997; ISSN 1453-3707
Tirajul ProSport este certificat de Biroul Român de Audit al Tirajelor
Tipar: coprint
Telefon: 031.825.1028; **Fax:** 031.825.1036
www.coprint.ro

Redactor-șef:	Dan Filoti	Fotbal intern:	Iulian Vâlvoiu	Director general:	Orlando Nicoară	Producție:	Rodica Ghenciu
Redactori-șefi adjuncți:	Florin Caramavrov, Lucian Lipovan	Reporteri speciali:	Alexandru Enciu	Director editorial:	Cristian Dimitriu	Distribuție:	Dan Apostolache
		Ligi inferioare:	Daniel Remeș	Publisher:	Daniela Radu	Financiar:	Dana Cozac
Senior editor:	Alin Buzărin	Fotbal extern:	Robert Vătafu	Marketing:	Daniela Șerban	HR:	Elena Șerban
Editorialist:	Matei Udrea	Sporturi:	Andru Nenciu	Cercetare:	Daniel Secarea	IT:	Codruța Sederias
		Foto:	Alexandru Hojda	Dezvoltare:	Cosmin Ghinea	Administrativ:	Sorin Cârciu
		Art director:	Alexandru Popescu	Prelucrare imagine:	Iulian Popa		
		Online:	Cosmin Boghiu	Foto:	Marius Smădu		
		Organizare:	Ionuț Tichieru				

Brand Manager:	Lucian Cotreanți
Sales Manager:	Luiza Dobre 0318.256.317
	Vlad Florea 0318.256.234
Sales Manager Clienti Directi:	Florin Pleșea 0318.256.232
Traffic manager:	Marina Moraru 0318.256.240

Redacție: București, Str. Aurel Vlaicu, nr. 62-64. Telefon: 031.825.7300; Fax: 031.825.7385; **Abonamente:** 0318.256.242/244/332, Fax:0318.256.243
Trimiteți opiniile dumneavoastră la dialog@prosport.ro

TONUL

AMBIȚIE *Deși încă mai adună puncte pentru Londra, Andreea Chițu își pregătește deja muzica pentru podiumul olimpic*

Foto: Bogdan IORDACHE

teptam să mă bat atât de bine. Când m-am dat dimineața jos din pat, m-am dus la cântar și mi-am zis că azi o să bat tot. Am plecat cu dorință de luptă, cu o încredere în mine pe care nu am mai reușit să o regăsesc apoi", explică ea.

BUCURIA SUPREMĂ: SĂ BAȚI O JAPONEZĂ

Pe 24 august, în Palatul Sporturilor Paris-Bercy, Andreea a fost omul zilei. Eleva lui Florin Bercean a pășit pe tatami cu un ippon în secunda 14, a oferit cea mai frumoasă fază a concursului, în sferturi, un ippon spectaculos prin secerare de la spate, s-a bătut de la egal la egal cu campioana mondială Yuka Nishida și a învins-o pentru bronz, chiar pe favorita publicului, Priscilla Gneto. „A fost cel mai greu cu japoneza. Când ai în față o sportivă care vine dintr-un asemenea sistem trebuie să fii de 100 de ori mai bun. Ei cresc în sportul acesta, de aceea atunci când înving o japoneză mă bucur ca atunci când iau medalie. Nu mi-e teamă de ele, iar faptul că la Jeju am bătut două japoneze îmi dă speranțe", zâmbește Andreea. Un optimism care peste 212 zile poate prinde conturul unui podium olimpic. Un gând de medalie ce pornește într-o zi friguroasă de decembrie, de la kilometrul 0 al Bucureștiului. Locul unde începe și se sfârșește totul.

NU-I LIPSEȘTE DIN GEANTĂ: telefonul, portofelul și cheile de la casă
O FACE SĂ RÂDĂ: Nu-mi place să stau supărată, îmi place să găsesc în orice lucru ceva amuzant
O ENERVEAZĂ: persoanele care nu sunt de cuvânt
ORAȘUL PREFERAT: Cluj și București
AR LOCUI ÎN: Barcelona
MODEL ÎN SPORT: Alina Dumitru
MODEL ÎN VIAȚĂ: tatăl meu, pentru că a știut să facă față tuturor greutăților din viață și a luat ce a fost mai bun din fiecare lucru care i s-a întâmplat
CEL MAI SCUMP LUCRU ACHIZIȚIONAT: ceasul de mână, 100 €
PETRECE ÎN FAȚA OGLINZII: maximum 30 min.
DACĂ AR AVEA O SUPERPUTERE, AR FI: invizibilă
AUTOCARACTERIZARE: Sunt energică, optimistă, vorbăreață, dar și care îi ascultă pe cei de lângă ea
O ENERVEAZĂ DIMINEAȚA: să își facă patul
CEL MAI BUN SFAT PRIMIT: „Dacă îți dorești ceva cu adevărat, lupta pentru asta"

HOCHEI

TREI JUCĂTORI SUSPENDAȚI ȘI ANTRENORII MUSTRAȚI

Comisia de Etică a COSR a dat verdictul în cazul sportivului Florin Cosmin Marinescu, component al naționalei de U16, care a fost agresat de coechipieri în cantonamentul echipei, la Miercurea Ciuc. Astfel, oficialii COSR i-au suspendat pe termen nelimitat pe jucătorii Istvan Gereb, Molnar Akos și Antal Alfred și i-au sancționat cu mustrare pe antrenorii echipei, urmând ca lotul de hochei pe gheață care va reprezenta România la FOTE 2013 să fie monitorizat permanent de departamenul sport din cadrul COSR.
(Mirela BASESCU)

PATINAJ

PLUȘENKO A REVENIT CU AUR

Patinatorul Evgheni Plușenko a câștigat, luni, la Saransk, al nouălea titlu de campion al Rusiei, la prima sa apariție pe gheață după JO de la Vancouver 2010. El s-a impus grație punctajului obținut la programul scurt, devansându-i cu 10 puncte pe Artur Gașinski și pe Serghei Voronov. Absent din competiții de aproape doi ani, Plușenko a trecut peste o accidentare urâtă la piciorul stâng, dar și peste suspendarea dictată de Federația Internațională de Patinaj, el fiind interzis timp de un an în competiții pe motiv că a apărut în câteva spectacole publice în 2010. **(Mirela BASESCU)**

POLO / CANTONAȚI LA IZVORANI

Naționala României de polo se antrenează de luni, din a doua zi de Crăciun, la bazinul de la Izvorani în vederea Campionatului European de la Eindhoven (16-29 ianuarie). Băieții lui Istvan Kovacs vor avea liber sâmbătă și duminică, iar pe 5 ianuarie vor întâlni Turcia, în deplasare, în etapa a treia a preliminariilor Ligii Mondiale.

ATLETISM / A MURIT IOAN BENGA

Unul dintre cei mai titrați antrenori de aruncări din România, Ioan Benga, s-a stins din viață vinerea trecută, la vârsta de 81 de ani. Reprezentant de top al clubului Dinamo București, Benga le-a marcat cariera unor sportivi de marcă ai României, precum discobolii Argentina Menis, Ion Zamfirache, Daniela Costian, Costel Grasu sau Nicoleta Grasu. Dumnezeu să-l odihnească în pace!

PUBLICITATE

Intră în rândul câștigătorilor
și pariază pe numerele extrase la
LOTERIILE INTERNAȚIONALE!

CASA PARIURILOR
își mărește șansele de câștig cu
256 de extrageri săptămânale la
35 de loterii internaționale!
Teletext Antena 1, Antena 3, Euforia TV si GSP TV PAG. 270 - 275
www.casapariurilor.ro

CHIVU, LA VOCEA ROMÂNIEI

Cristi Chivu (foto, alături de soția sa, Adelina) a venit în România de Sărbători, iar luni a fost în public la finala concursului Vocea României, de la Pro TV, unde a fost prezent și Daniel Niculae, atacantul de la Nancy. În aceste zile se vorbește tot mai mult despre viitoarea echipă a lui Chivu, după ce Inter Milano nu și-a exprimat dorința de a-i prelungi jucătorului român contractul care va expira în vară. Ajax și Real Madrid au cele mai mari șanse să obțină semnătura lui Chivu, posibil chiar din această iarnă. (Robert VĂTAFU)

WELCOME TO MIAMI!

Mutu și Borcea au petrecut Crăciunul împreună, la Miami. Gigi Becali a refuzat să meargă în vizită la finul său, preferând să rămână în România

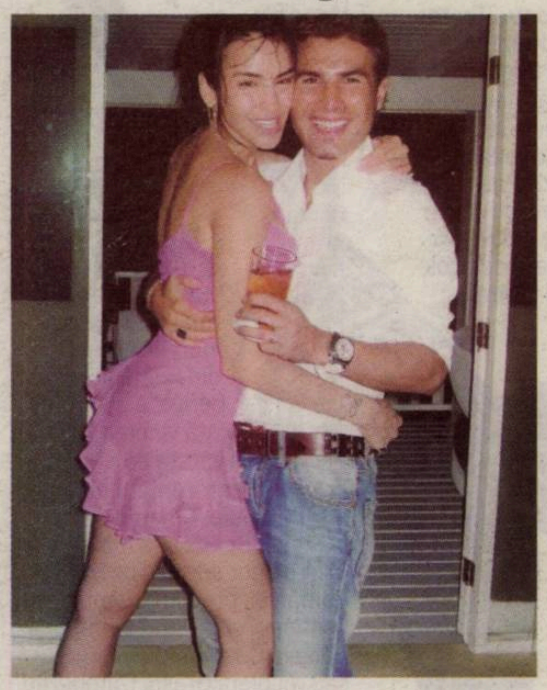

Robert VĂTAFU
robert.vatafu@prosport.ro

Respins de nașul său, Gigi Becali, care nu a vrut să meargă la Miami de Crăciun, Cristi Borcea a primit vizita lui Mutu și a soției acestuia, Consuelo (foto stânga). Cei patru s-au distrat la restaurantul lui Borcea, „La Vendetta".

Alina și Cristi Borcea au petrecut în acest sfârșit de an primul lor Crăciun ca soț și soție. Cei doi nu au venit în țară, ci au rămas în SUA, la Miami, unde s-au distrat alături de Mutu și Consuelo. Invitată a fost și familia Becali, însă patronul Stelei a preferat să stea în România, unde a fost colindat de sute de persoane. Cu ocazia Crăciunului s-a pus și problema ca Mutu să-și încheie cariera la Dinamo, dar răspunsul atacantului, care crede că ultima echipă la care va evolua va fi Cesena, nu prea l-a mulțumit pe Borcea.

Cei patru nu vor fi împreună și de Revelion. Mutu va pleca în Republica Dominicană, la părinții soției lui, iar Cristi Borcea și Alina vor sărbători Anul Nou tot la Miami, alături de câțiva prieteni români. Iar petrecerea va fi de două ori mai frumoasă pentru dinamovist, datorită faptului că se simte mult mai bine și nu mai este nevoit să stea în spital. „Am atâtea cunoștințe la Miami... Am trimis și la el la spital vreo patru. L-am verificat eu mai bine ca DNA-ul. A fost bolnav rău de tot. Cred că i-au schimbat sângele de trei-patru ori până acum", a spus Dumitru Dragomir, președintele LPF. ■

Cristi Borcea nu a mai venit în România în ultima vreme pentru că, susține el, soția sa, Alina, este însărcinată, iar zborul cu avionul i-ar putea afecta starea de sănătate

Foto: LIBERTATEA

PUBLICITATE

Ofertă valabilă până la 31 decembrie 2011. TVA inclus. Prețuri telefoane valabile pentru contracte noi și reînnoiri de servicii pe 2 ani cu abonament Mega 8 (8 EUR/lună) și opțiune Internet pe mobil 500MB (7 EUR/lună). 500 minute/SMS naționale sunt valabile 6 luni și se acordă în primul an de contract. 100 minute/SMS naționale sunt valabile 3 luni și se acordă unui abonat existent Vodafone. Telefoane în limita stocului disponibil. Detalii pe www.vodafone.ro și în magazine.

Biblioteca Județeană MUREȘ TÂRGU MUREȘ

PLANUL SECRET AL LUI COPOS: AR VREA SĂ CONDUCĂ RAPIDUL PE BANII LUI PORUMBOIU »8-9

„Cu trei jucători ai Vasluiului și cu un investitor entuziast ca Porumboiu, nu ne-ar sta nimeni în cale!“

Numărul 4.426
Joi, 29 decembrie 2011
16 pagini ◤ Tiraj: 35.403

EDIȚIE DE TRANSILVANIA ȘI VEST
Editat de **Mediafax Group**

506.000 DE CITITORI zilnic (SNA)
1.751.317 DE VIZITATORI unici în noiembrie (SATI)
pe **www.prosport.ro**

PRO SPORT

ORICE E POSIBIL ÎN **LIGA** PRO SPORT

»12

SCÂNTEIA
Scandalul de la meciul Steaua - CFR (1-1) a declanșat o dată în plus nebunia în fotbalul românesc

Valeriu Argăseală a semnat, ieri, o cerere prin care Steaua îi solicită președintelui FRF „folosirea arbitrilor străini“ din retur ★ Rapid, CFR, probabil Dinamo și Vaslui se vor alătura acestui demers ★ Crăciunescu nu comentează

STEAUA PORNEȘTE RĂZBOIUL ARBITRILOR

de **BUZĂRIN** și **GHEORGHIU**, foto: **HOJDA**

»2-3

RUI DUARTE NU NEAGĂ CĂ SE AFLĂ PE LISTA STELEI

„Rămân sigur în Liga I, dar nu știu dacă la Rapid »4

CAMPIONI MONDIALI LA PARIAT: 200.000 DE EURO PE LUNĂ

Buffon, Gattuso și Cannavaro nu pot trăi decât cu mize uriașe »12-13

UNIFICARE DE CENTURI CU ROBERT STIEGLITZ

Bute va boxa în vară la București »15

SORANA, ȘI ÎN TOPUL FRUMUSEȚII WTA

Calitățile româncei sunt recunoscute la nivel mondial »16

PREȚ: 2 lei

Biblioteca Județeană MUREȘ TÂRGU MUREȘ
906458

www.prosport.ro Știm ce înseamnă să fii suporter

ARBITRAJ

www.prosport.ro

OPINIE

CORNER

Dan FILOTI

dan.filoti
@prosport.ro

PATRONI STRĂINI

Scandalul finalului de an vine, nu se putea altfel, din arbitraj. Tema este adusă în prim plan de Steaua, după ce, la inițiativa lui Becali, Valeriu Argăseală a trimis ieri un soi de scrisoare deschisă, adresată președintelui FRF și celorlaltor cluburi, prin care cere „folosirea arbitrilor străini". Sunt expuse o serie de motive care pot fi citite alăturat. Cu alte cuvinte ne întoarcem de unde am plecat. ***Mai mult decât atât, în spatele acestei cereri e evident faptul că se ascunde un soi de răfuială personală cu actualul șef al CCA, Ion Crăciunescu.*** Lipsa de consecvență și schimbarea peste noapte a atitudinii și a modului de a acționa au devenit constante în fotbalul românesc, dar ceea ce e pe cale să se întâmple depășește cu mult limita. Chiar că nu mai e pic de coerență. Fie că vorbim de Crăciunescu, de arbitrii străini, de Pițurcă sau de orice. Am pus să conducă arbitrajul pe cineva la care s-a renunțat prea ușor, eventual din cauza unor interese și am adus la națională pe unul pe care îl dădusem la o parte din cauza faptului că nu făcea ce trebuie. Orbecăim într-un cerc vicios, într-un fotbal condus de oameni fără viziune și fără scrupule, care se ghidează numai după interese. Cei care fac demersurile schimbării la nivel de CCA nu sunt alții decât patronii care își înlocuiesc scandalos și condamnabil antrenorii în funcție de toane. Nu se mai poate merge așa! ***Dacă se constată că cineva nu e potrivit pentru o funcție trebuie să aibă o responsabilitate și cel/cei care îl numesc în funcție.*** Crăciunescu ar trebui lăsat o perioadă în care să poată să își pună în aplicare ideile și principiile pe baza cărora a fost numit în fruntea arbitrilor și abia apoi trebuie făcută o analiză. Problema nu sunt arbitrii, ci patronii, pentru că la un moment dat cu toții au încercat să beneficieze direct sau indirect de avantaje de pe urma lor. Ori am uitat că la un Urziceni-Dinamo s-a mers până la ideea că s-a încercat (și reușit?) coruperea spaniolului Muniz desemnat să împartă dreptatea? ***Așadar, soluția ar fi patronii străini. Străini de metodele de azi din fotbalul românesc.***

www.prosport.ro

Va reuși Steaua să-l transfere pe Wesley?

Da 42%

Nu 58%

Răspunde azi la întrebarea:
„Care e cea mai bună variantă de fundaș dreapta pentru Steaua?"

Top 3 știri pe www.prosport.ro

1. **Becali a anunțat o super echipă în retur,** dar i-a adus lui Ilie un atacant care marchează la fel de mult ca Valentin Iliev
2. **Rădoi își putea număra banii pe Champs-Elysees!** Oferta care îi putea salva cariera, dar care a fost refuzată
3. **Dacă i-ar ieși, Becali ar uimi toată Europa!** Ținta care l-ar propulsa printre cei mai tari manageri de pe continent... dacă o atinge

FURTUNĂ / ROȘ-ALBAȘTRII IAU TAURUL DE COARNE ÎN PROBLEMA ARBITRAJELOR

EFECTE *În trei luni de când este șef la CCA, Ion Crăciunescu nu a avut parte de liniște. Interesele din jurul Ligii I i-au pus bețe în roate și îl pot determina să plece înainte de a fi început reforma în arbitraj*

STEAUA, ATAC LA CRĂCIUNESCU

Printr-o adresă trimisă ieri la FRF, Steaua cere explicit arbitri străini, a căror aducere ar determina plecarea din funcție a președintelui CCA

Alin BUZĂRIN
alin.buzarin@prosport.ro

Un subiect din fotbal care părea să existe doar în stare latentă a erupt ieri. Prin hârtia trimisă lui Mircea Sandu, al cărei conținut îl publicăm integral, clubul din Ghencea iese la atac și cere, chiar și indirect, debarcarea lui Ion Crăciunescu.

Declarațiile lui Gigi Becali din emisiunile televizate ale finalului de sezon au fost focul care a aprins scânteia. „Nu se mai poate așa. Am vorbit cu finul, am vorbit cu Porumboiu, aducem arbitri străini. Plătim noi diferența, mai dăm câte o sută de mii de euro și asigurăm arbitraje corecte. Dacă nu e de acord Crăciunescu, îl aruncăm ca pe o măsea stricată". Era după meciul Stelei cu CFR Cluj, când roș-albaștrii fuseseră dezavantajați și era limpede că măsura aducerii străinilor s-ar dori o contracarare a influenței de care clubul lui Arpad Paszkany s-ar bucura din partea arbitrilor români.

CFR A REACȚIONAT NEAȘTEPTAT

Au urmat atacurile lui Dumitru Dragomir la adresa lui Crăciunescu, fandările verbale ale lui Adrian Porumboiu, din care reieșea clar că patronul de la Vaslui nu e de acord cu modalitatea prin care fostul său frate geamăn conduce Comisia. Plus alte voci, cu tonalități mai reduse, care, de fapt, și ele doreau același lucru, anume aducerea de arbitrii de peste hotare.

Un moment cheie a fost acela în care, la câteva zile de la declanșarea atacurilor, președintele părții incriminate, Iuliu Mureșan, a spus cu un calm imperturbabil că și ei, cei de la CFR, sunt de acord cu aducerea arbitrilor străini. A fost punctul în care se credea că subiectul s-a stins, cel puțin până după Sărbători, și că eventualele luări de poziție vor avea loc mai spre începutul returului.

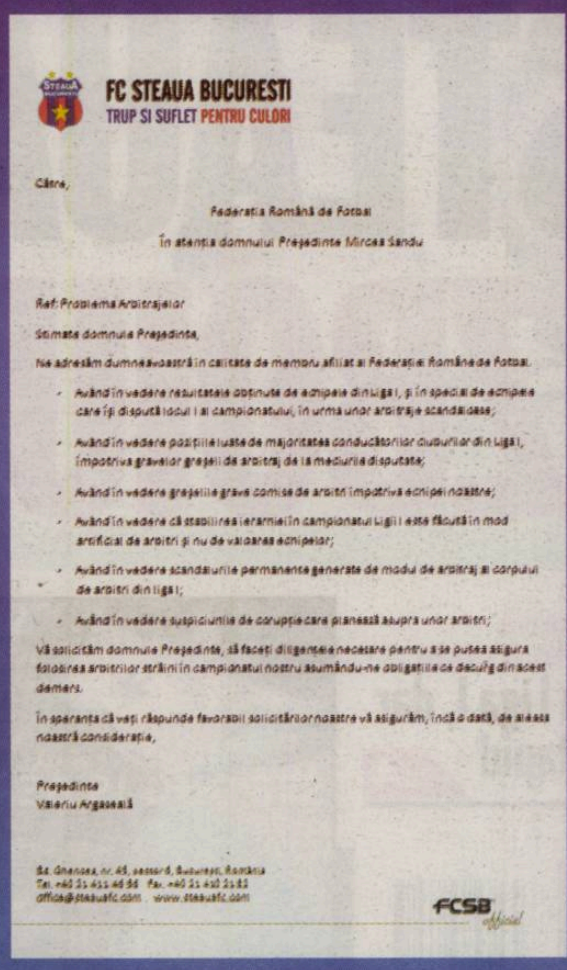

FC STEAUA BUCUREȘTI
TRUP ȘI SUFLET PENTRU CULORI

Către,

Federația Română de Fotbal

În atenția domnului Președinte Mircea Sandu

Ref: Problema Arbitrajelor

Stimate domnule Președinte,

Ne adresăm dumneavoastră în calitate de membru afiliat al Federației Române de Fotbal.

- Având în vedere rezultatele obținute de echipele din Liga I, și în special de echipele care își dispută locul I al campionatului, în urma unor arbitraje scandaloase;
- Având în vedere poziția luată de majoritatea conducătorilor cluburilor din Liga I, împotriva gravelor greșeli de arbitraj, de la meciurile disputate;
- Având în vedere greșelile grave comise de arbitri împotriva echipei noastre;
- Având în vedere că stabilirea ierarhiei în campionatul Ligii I este făcută în mod artificial de arbitri și nu de valoarea echipelor;
- Având în vedere scandalurile permanente generate de modul de arbitraj al corpului de arbitri din Liga I;
- Având în vedere suspiciunile de corupție care planează asupra unor arbitri;

Vă solicităm domnule Președinte, să faceți diligențele necesare pentru a se putea asigura folosirea arbitrilor străini în campionatul nostru asumându-ne obligațiile ce decurg din acest demers.

În speranța că veți răspunde favorabil solicitărilor noastre vă asigurăm, încă o dată, de aleasa noastră considerație,

Președinte
Valeriu Argăseală

Str. Ghencea, nr. 45, sector 6, București, România
Tel: +40 21 455 46 66 Fax: +40 21 410 21 83
office@steauafc.com www.steauafc.com

FCSB official

VIA MIRCEA SANDU, INAMICUL LUI NEA NELU

Ieri a apărut documentul, semnat de președintele Stelei, Valeriu Argăseală. Acesta n-a avut drept destinatar doar Cabinetul I de la Casa Fotbalului, ci și toate cluburile de prim eșalon. O sondare a pieței, o luare de contact, o cristalizare a taberelor pro și contra străini. Se pare că mai multe cluburi s-au alăturat demersului Stelei, semnând documentul inițiat de Argăseală și trimițându-l la FRF. De fapt, a taberelor pro și contra CFR, echipa clujeană fiind văzută de toată lumea ca marea beneficiară a prestațiilor românești din fluier și fanion.

Citit mai atent, documentul poate fi privit și ca o luare de poziție anti-Crăciunescu. Acele repetate capete de rând cu „având în vedere că" sunt tot atâtea capete de acuzare la adresa lui Crăciunescu, deși acesta a fost numit la cârma CCA abia de două luni, la 17 octombrie. Cum Crăciunescu a declarat în mod repetat că nu va accepta să vină străinii la meciurile-cheie de Liga I, e de așteptat ca acesta

„MIRCEA SANDU SĂ NE CHEME LA DIALOG!“

Stelistul Valeriu Argăseală dezvăluie că obiectivul petiției trimise președintelui FRF este acela de a provoca o întrevedere a cluburilor din Liga I cu acesta

ÎNCREDERE *Valeriu Argăseală (stânga) e convins că Mircea Sandu poate fi determinat să-i impună lui Ion Crăciunescu să accepte arbitrii străini pentru Liga I*

Foto: Alexandru HOJDA

Doru GHEORGHIU
doru.gheorghiu@prosport.ro

Valeriu Argăseală spune că e mai important ca fotbaliștii să aibă parte de o competiție corectă, decât să creștem arbitri de valoare. El dă asigurări că aceștia pot apărea și dacă în retur meciurile Ligii I vor fi conduse de străini.

De ce nu ați adresat demersul referitor la arbitrii străini Comisiei Centrale, lui Crăciunescu?
Pentru că știm foarte bine poziția domnului Crăciunescu! Nu ar fi avut niciun efect. Este foarte normal să ne adresăm organizatorului competițiilor de fotbal din România.

Dar nici Mircea Sandu nu s-a declarat favorabil aducerii de arbitri străini în Liga I.
Rămâne de văzut. Mircea Sandu trebuie să convoace în perioada următoare o discuție cu noi, reprezentanții cluburilor, și să asculte ce avem de spus.

Se creează din nou un cerc vicios. Arbitrii români vor fi privați de șansa de a evolua...
Nu cred. Timpul poate fi folosit pentru găsirea unor arbitri de valoare pentru campionatul viitor. Apoi, ce e mai important? Să asigurăm o competiție corectă sau să creștem arbitri? E mai important, zic eu să creștem fotbaliști într-un climat corect!

Când rostiți „corect” vreți să sugerați că o parte din greșelile comise de arbitri nu au fost tocmai greșeli?
Deloc! Spun doar că, prin greșelile comise, se alterează competiția. Unele echipe primesc puncte care nu li s-ar cuveni.

PUBLICITATE

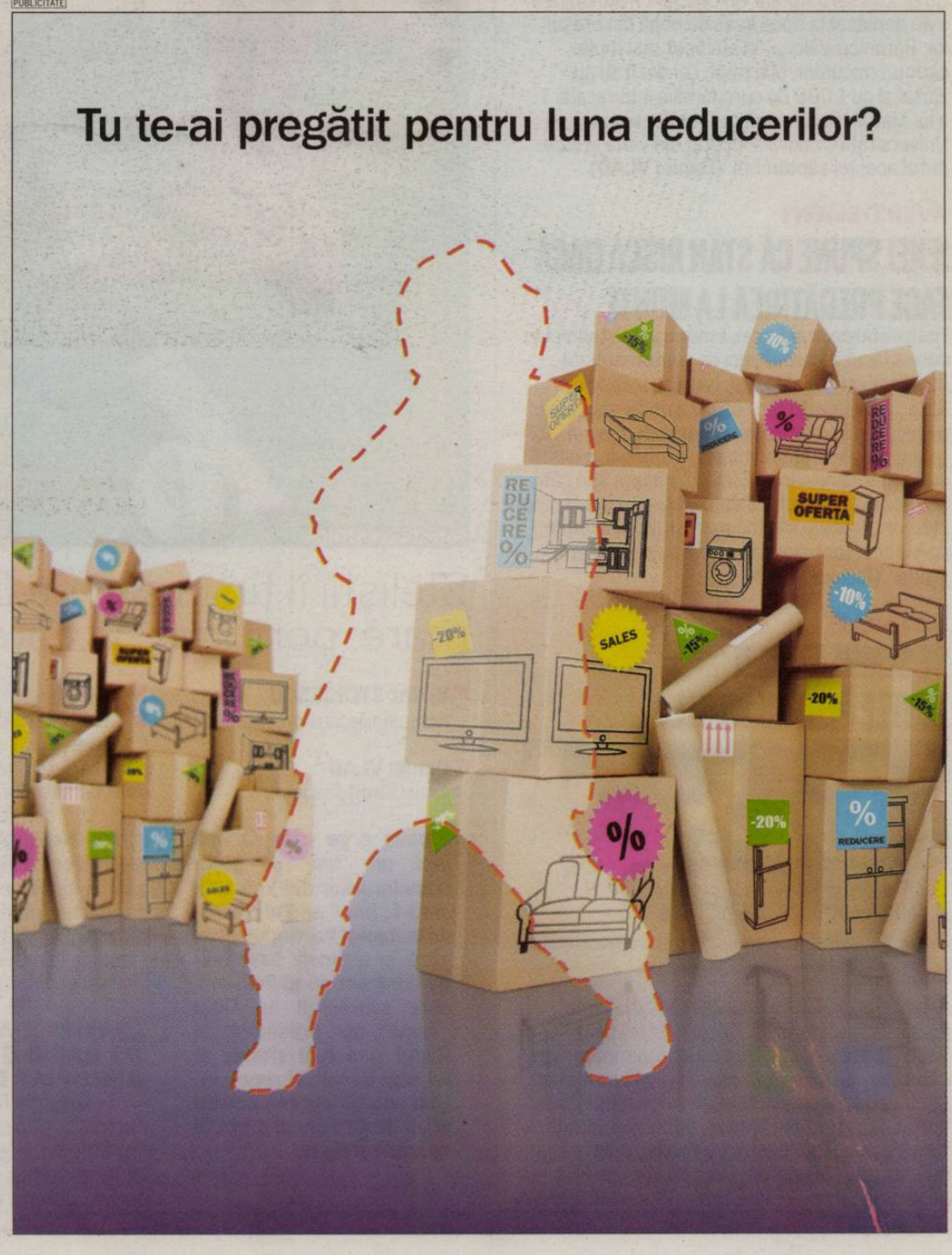

REACȚIE
„ȘTIU DESPRE CE ESTE VORBA“

Președintele CCA, Ion Crăciunescu nu a părut deloc surprins, atunci când a fost solicitat să comenteze demersul Stelei: „Știu despre ce este vorba!”. Totuși, fostul mare arbitru a evitat să insiste pe această temă: „Eu mi-am spus punctul de vedere. Fiecare poate să solicite ce vrea. După ce vor trece Sărbătorile voi face o conferință de presă în care voi spune foarte clar cum au stat lucrurile în arbitrajul românesc”.

Foto: Alexandru HOJDA

...ă demisioneze dacă se va trece ...este poziția sa. Dacă Mircea ...andu, aflat ani mulți în conflict ...eschis cu actualul președinte ... arbitrilor, va da gir solicitării ...telei, Crăciunescu va avea un ...otiv de afront în plus și va pă...si Comisia.

NAPOI LA AVRAM?

Se pare că există și soluția de înlocuire: Vasile Avram, cel care ocupa funcția în momentul în care a fost arestat, pe 24 septembrie. Susținut de Dumitru Dragomir, care l-a invitat la Gala LPF, fost coleg mulți ani de brigadă cu Valeriu Argăseală, Avram ar întruni aproape toate sufragiile, inclusiv ale CFR-ului, deși clujenii n-au câștigat mai nimic cu el la putere, titlurile lor fiind obținute cu Gheorghe Constantin și Igna, iar Supercupa cu Huzu. Problema e dacă Avram, eliberat sub control judiciar, poate ocupa funcția de șef al CCA. Mai degrabă da, dacât timp el ocupă postul de șef al AMF București, iar Instanța care a decis eliberarea sa nu a formulat alte interdicții decât cea de a părăsi țara.

CE SPUN CELELALTE CANDIDATELE LA TITLU

Dinamo
Dinamo nu face politica în arbitrajul românesc și nu ne propunem să schimbăm politica CCA. Sunt foruri europene abilitate în acest sens
Nicolae Badea, președinte CA Dinamo

CFR Cluj
Ne-am decis și noi că în momentul de față trebuie să aducem arbitri străini, mai ales la meciurile care pot decide campioana
Arpad Paszkany, patron CFR Cluj

Rapid
Nu am apucat să dezbatem oficial acest subiect, dar, foarte probabil, ne vom alătura și noi acestui demers
Constantin Zotta, președinte Rapid

Vaslui
După ce timp de o săptămână a tunat împotriva arbitrajelor și a lui Crăciunescu, Adrian Porumboiu a refuzat aseară să comenteze demersul Stelei. Reprezentanții clubului Oțelul Galați nu au putut fi contactați

Dacă FRF va accepta arbitri străini la meciurile din Liga I, România va pierde aproape 200.000 de euro anual, bani pe care arbitrajul nostru îi primește în urma Convenției UEFA

Foto: Bogdan IORDACHE

SURPRIZĂ

NICOLAE BADEA SPUNE CĂ A RENUNȚAT LA CHIPCIU

După ce Valeriu Argăseală a înregistrat în cursul zilei de marți transferul lui **Alexandru Chipciu (foto)** la LPF, ieri președintele de la Dinamo, Nicolae Badea, a declarat că nu va mai face nicio ofertă pentru jucător. „Gata, am renunțat la Chipciu. Nu mai are niciun rost să ne gândim la el atât timp cât băiatul s-a înțeles cu Steaua, iar transferul lui a fost deja întregistrat de conducătorii acestui club la LPF," a spus Badea. **(Daniel VLAD)**

UMANITAR

DE CRĂCIUN, FRAȚII COSTEA AU DONAT CADOURI COPIILOR

Cu ocazia sărbătorilor de Crăciun, frații Costea s-au deplasat la două case de copii din orașul lor, Râmnicu-Vâlcea, și au făcut mai multe cadouri micuților. Mai mult, cei doi frați au ajutat și cu 1.000 de euro familia îndurerată a lui Marian Dinu, după ce fostul magaziner al Universității Craiova a încetat din viață la începutul acestei săptămâni. **(Daniel VLAD)**

AVERTISMENT

IENEI SPUNE CĂ STAN RISCĂ DACĂ FACE PREGĂTIREA LA MUNTE

Fostul antrenor al Stelei, Emeric Ienei, tehnician care a făcut în trecut zeci de cantonamente montane cu roș-albaștrii, l-a avertizat pe Ilie Stan. „Este foarte bine că Ilie a decis să-i ducă pe jucători la munte, însă acum situația s-a schimbat. Pe vremea mea nu existau fotbaliști sud-americani în lotul Stelei, iar acum, din câte știu eu, el are la echipă vreo trei - patru astfel de jucători. Trebuie să aibă mare grijă cu acomodarea acestor băieți la temperaturi sub zero grade". **(Daniel VLAD)**

HOTĂRÂT

SE SEMNEAZĂ AZI ACTELE PENTRU WESLEY

Finanțatorul Stelei a anunțat că azi va pune pe hârtie transferul lui **Wesley (foto)** de la FC Vaslui la Steaua. Mai trebuie însă semnătura jucătorului. „Cu Porumboiu am stabilit ca mâine (n.r. - azi) să facem actele, să trecem totul pe hârtie. După ce vine Wesley, pune și el semnătura, dacă ne înțelegem. Cu Wesley n-am vorbit, nu l-am găsit la telefon. Cred că vom rezolva problema", a spus Gigi Becali. (Florin MARIAN)

DACĂ RUI MAI AMÂNĂ, VINE PABLO PINTOS

Fundașul de la Getafe a fost propus de Cosmin Contra

Daniel VLAD
daniel.vlad@prosport.ro

Steliștii și-au pregătit un plan de rezervă în cazul în care Rui Duarte nu poate fi adus. Ei au deja un alt străin în mână, pe fundașul dreapta Pablo Pintos. Becali vrea să-i facă deja actele, dar sud-americanul nu a mai jucat de o jumătate de an!

Cosmin Contra a propus și el un jucător la Steaua. E vorba de Pablo Pintos, un fundaș dreapta de la Getafe care ar fi dispus să vină sub formă de împrumut pentru șase luni la Steaua. "Pintos era cam al treilea jucător din echipă și l-am propus la Steaua încă din vară. Cred că se va putea integra cu ajutorul lui Brandan", a spus Contra.

E DUBIOS CĂ N-A MAI JUCAT

ProSport s-a interesat de jucătorul uruguayan. Are 24 de ani și, conform site-ului „imscouting", are calitățile unui fotbalist cu apetit ofensiv ridicat, care centrează bine, are viteză și tehnică tipică sud-americanilor, dar, din păcate, nu se apără foarte exact. În plus, un mare semn de întrebare e ridicat de numărul mic de meciuri pe care acesta le-a jucat în 2011. El a prins câteva jocuri în ediția trecută de campionat la Getafe, dar în acest sezon nu a mai evoluat deloc pentru clubul spaniol. ■

> Getafe vrea să-l împrumute acum pe Pintos cu opțiune de cumpărare din vară
> **Cosmin Contra,** fost internațional român

Foto: EPA

> Contra mi-a zis că e mai bun decât toți din România. Facem actele și să vină
> **Gigi Becali,** finanțator Steaua

ÎL IAU PE RUI DUARTE?

Foto: Diana STOICA

> E problema lui Becali ce face, dar eu nu cred că un evreu deștept, cum e Rui Duarte, va merge vreodată la Steaua sau Dinamo
> **George Copos,** patron FC Rapid

CU BUNE ȘI RELE
Rui Duarte (stânga) e cunoscut pentru întârzierile pe care le are când trebuie să se reunească echipa, dar în teren a demonstrat că e, poate, cea mai bună variantă din Liga I pentru postul de fundaș dreapta

> În proporție de 99% voi continua în România, dar nu știu dacă voi juca la Rapid și din retur. Am oferte din Liga I, dar mă voi decide după 1 ianuarie
> **Rui Duarte,** fundaș Rapid

150
de mii de euro
pe an câștigă la Rapid portughezul Rui Duarte

Steliștii îl țin în șah pe Dănănae pentru că vor să prindă peștele cel mare: portughezul care evoluează fundaș dreapta la Rapid

Victor STOICESCU
victor.stoicescu@prosport.ro

Daniel VLAD
daniel.vlad@prosport.ro

Steaua e pe cale să dea încă un „tun" pe piața transferurilor din România și să-l „fure" pe Rui Duarte de la Rapid! Portughezul va intra în ultimele șase luni de contract cu giulești, este protejatul lui Dinu „Vamă", fost președinte la Rapid și actual sfetnic al lui Gigi Becali, și reprezintă o soluție optimă pentru criza de pe flancul drept al apărării steliste.

Roș-albaștrii au discutat și cu internaționalul Ovidiu Dănănae, însă acesta nu e de acord să semneze un contract doar pe șase luni la Steaua, așa cum vor conducătorii acestei echipe. Roș-albaștrii tot amână rezolvarea acestei probleme și pentru că așteaptă un răspuns din partea unui jucător important din Liga 1, care dacă ar pleca de la actuala sa echipă ar lăsa un gol imens.

„VAMĂ" S-A RUPT DE RAPID ȘI S-A APROPIAT DE STEAUA

E vorba de Rui Duarte de la Rapid. Ca și în cazul lui Alexandru Chipciu, Gigi Becali apelează la prietenul său, Dinu Gheorghe, pentru a înlesni acest transfer. Fundașul portughez a intrat în ultimele șase luni de contract și nu dorește să-și prelungească angajamentul cu Rapid. Se pare că apropierea celui poreclit „Vamă" de Steaua și influența pe care el încă o mai are asupra jucătorilor din Giulești îl deranjează pe Răzvan Lucescu. Tehnicianul rapidist le-a transmis de curând „foștilor președinți" să nu-i mai zgândere fotbaliștii. Contactat fiind de ProSport, Rui Duarte a încercat să evite răspunsul direct la întrebarea dacă e ofertat de Steaua, spunând că el e dorit de mai multe cluburi din Liga 1. Însă a lăsat de înțeles că nu va mai continua la Rapid, chiar dacă vrea în continuare să joace în România, unde sorții lui îi place din ce în ce mai mult.

> Încă nu am semnat prelungirea contractului cu Rui Duarte, îl așteptăm din ianuarie la negocieri, sper să continuăm împreună
> **Ioan Taban,** președinte CA Rapid

ATENȚIE LA LISTA PENTRU UEFA

Steliștii trebuie să fie însă atenți. Dacă Steaua îl ia în această iarnă pe Rui Duarte și, de exemplu, și pe Wesley, doar unul dintre ei va putea fi folosit în dubla cu Twente, din Europa League. Asta pentru că amândoi au evoluat deja în această competiție cu Rapid, respectiv, FC Vaslui. UEFA permite echipelor care s-au calificat în 16-imile de finală ale acestei competiții să adauge încă trei fotbaliști noi pe lista prezentată la începutul sezonului, dar dintre aceștia, doi trebuie să nu mai fi evoluat în acest sezon în Europa League. ■

SCHIMBARE / ADRIAN PORUMBOIU ÎL SALVEAZĂ ŞI ÎI OFERĂ 12.000 DE EURO PE LUNĂ

CEL MAI PROST PLĂTIT

Deşi e cel mai vechi jucător din lot, Eric Bicfalvi are la Steaua un salariu lunar de numai 2.500 de euro

Daniel VLAD
daniel.vlad@prosport.ro

Impresarul lui Eric Bicfalvi, Dragoş Daniel, a confirmat ieri, pentru ProSport, că a purtat o discuţie cu Adrian Porumboiu, sperând ca după Anul Nou să finalizeze transferul mijlocaşului la FC Vaslui.

După ce Gigi Becali a dezvăluit public că Eric Bicfalvi, fotbalist care de mai bine de patru ani evoluează în tricoul Stelei, câştigă doar 2.500 de euro pe lună, ProSport a luat ieri legătura cu impresarul tânărului jucător. Agentul Dragoş Daniel a confirmat eventuala mutare a jucătorului său în Vaslui, unde financiar ar câştiga mult mai bine decât la roş-albaştri. „Contractul lui Eric la Steaua a fost făcut foarte prost încă de la început. Eu am sesizat acest lucru şi i-am semnalat imediat la vremea respectivă lui Eric să aibă grijă pe ce bani semnează. Acum asta e situaţia şi este adevărat că el e unul dintre jucătorii cu cele mai mici salarii de la Steaua", a confirmat agentul lui Bicfalvi.

ERIC AR FI JUCAT ŞI GRATIS LA STEAUA

El a povestit că, în ciuda avertismentului, jucătorul a ţinut foarte mult să joace în Ghencea, mai ales că fusese adus şi de Gheorghe Hagi. „Eric era un puşti la vremea respectivă, avea doar 18 ani când a semnat şi mi-a spus că nu-l interesează că are un salariu mic. Spunea că el joacă şi gratis la Steaua. Vă daţi seama că el era extrem de încântat că o să lucreze cu Gică Hagi", ne-a declarat impresarul.

Dragoş Daniel ne-a oferit ieri amănunte interesante şi despre negocierile pe care le poartă în aceste zile cu Adrian Porumboiu, mărturisindu-ne că sunt şanse destul de mari ca Bicfalvi să ajungă la FC Vaslui încă din această iarnă.

Bicfalvi a fost adus la Steaua de la Jiul Petroşani în 2007

Nu înţeleg de ce Bicfalvi nu a crescut mai mult, unii nu pot să evolueze mai mult
Gigi Becali, finanţator Steaua

TRANSFERUL SE BATE ÎN CUIE DUPĂ 1 IANUARIE

„Am avut acum câteva zile o discuţie cu Adrian Porumboiu despre transferul lui Eric la FC Vaslui. Am vorbit despre durata angajamentului şi, evident, despre contractul băiatului. Nu este adevărat că ni s-au oferit 15.000 de euro pe lună, aşa cum a spus domnul Becali, ci undeva, în jurul sumei de 12.000. A rămas să ne mai auzim, ca să punem totul la punct după sărbători", ne-a spus impresarul lui Eric Bicfalvi.

Eric e băiat cuminte. Faţă de alţii, pe el nu îl interesează prostituatele şi curvele. E băiat cuminte
Gigi Becali, finanţator Steaua

Eric nu e un playmaker, dar e un jucător puternic, care face bine ambele faze. Nu sunt mulţi ca el în ţară
Gheorghe Hagi, fost antrenor Steaua

„HAGI A AVUT ÎNCREDERE ÎN MINE"

Eric Bicfalvi îi mulţumeşte „Regelui" pentru că l-a adus la Steaua şi nu e deranjat că Becali i-a dezvăluit salariul la televizor

Daniel VLAD
daniel.vlad@prosport.ro

Lui Eric Bicfalvi îi expiră în vară contractul cu Steaua şi până acum nu i s-a propus prelungirea lui. De aceea, Becali vrea să se folosească de el şi să-l dea ca monedă de schimb la Vaslui pentru Wesley. Eric a vorbit ieri cu Prosport despre actuala sa situaţie.

Salut, Eric, gata, te transferi la FC Vaslui?

Să nu ne grăbim! Eu acum sunt acasă, la Carei, şi mă pregătesc să-mi fac programul zilnic dat de preparatorul fizic. Sincer, în aceste zile nu prea am avut eu timp să citesc presa şi să urmăresc emisiunile sportive, iar în aceste condiţii nu ştiu ce a spus despre mine Gigi Becali.

Păi, a declarat că e mai bine că te duci la Vaslui, deoarece acolo ţi se dă un salariu lunar de 15.000 de euro, faţă de 2.500, cât ai acum, la Steaua...

Domnul Becali poate să afirme ce doreşte domnia sa. Despre cum sunt plătit la Steaua sau cât urmează să câştig la Vaslui ar fi bine să vorbeşti cu impresarul meu. Cu mine nu a discutat nimeni, nici domnul Porumboiu. Doar impresarul meu ştie mai multe.

„M-AŞ DUCE ŞI LA VASLUI"

Dar ai fi tentat să joci la FC Vaslui?

Eu ştiu că mai am contract cu Steaua încă şase luni, însă, ca să fiu sincer, nu aş spune nu Vasluiului.

Hagi a spus că ar fi o greşeală dacă Steaua ar renunţa la tine...

Am văzut ce a declarat domnul Hagi. Îi mulţumesc public pe această cale. Dânsul a fost omul care a avut cel mai mult încredere în mine, chiar dacă eram foarte tânăr. Cu el m-am simţit cel mai bine la Steaua. Dar colaborez bine şi cu domnul Ilie Stan.

Nu te-a deranjat că Becali a dezvăluit că ai cel mai mic salariu de la Steaua?

Îţi repet, domnul Becali poate să afirme tot ce doreşte. Reţine însă un lucru. Eric Bicfalvi a venit la Steaua cu inima deschisă. Eu, când intru pe teren, mă gândesc doar la faptul că vreau să-mi ajut echipa din tot sufletul, atât.

Foto: Bogdan IORDACHE

Bicfalvi ar ajunge la Vaslui la schimb cu Wesley, Steaua urmând să mai achite şi 900.000 de euro

Nu pot să îmi dau seama ce s-a întâmplat cu Eric Bicfalvi după ce eu am plecat de la Steaua, de ce nu a progresat şi mai mult
Gică Hagi, fost antrenor Steaua

Foto: Florin ALBOIU

www.prosport.ro

A APĂRUT „JUCĂRIA FRF“

Cu preţuri mici, Federaţia spune că nu şi-a propus să scoată profit din noul magazin online

Alexandru ENCIU
alexandru.enciu@prosport.ro

De trei zile, FRF a deschis un magazin online unde fanii pot găsi la preţuri rezonabile replici ale echipamentului de joc sau de antrenament al tricolorilor. Din ianuarie, suporterii îşi pot personaliza propriul tricou.

Activitate consacrată la alte federaţii, marketingul online şi-a găsit loc şi pe oridinea de zi a FRF. Mircea Sandu a numit de curând un responsabil pe acest domeniu, Bogdan Niţescu, un tânăr de 29 de ani şcolit la Liverpool, iar de curând acesta şi-a lansat proiectul. „Nu ne-am propus să facem profit, ci să venim în sprijinul suporterilor de pretutindeni. Aspectul financiar cade pe planul doi. Am petrecut o bună perioadă în SUA şi am văzut mulţi suporteri care nu aveau de unde să cumpere un tricou al naţionalei", a explicat Bogdan Niţescu pentru ProSport.

Pentru început, pe site-ul „magazin.frf.ro" se comercializează produse Adidas folosite şi de tricolori, sau replici ale acestora, dar pe viitor s-ar putea să apară şi materiale sub licenţa FRF, precum accesorii, jucării de pluş cu sigla FRF sau hăinuţe pentru copii. Preţurile sunt acceptabile. De pildă, un tricou de joc Adidas (replică) în România costă 86 de lei, adică aproximativ 20 de euro, în timp ce unul similar al naţionalei Germaniei, de la aceeaşi firmă, este dublu. Produsele vor fi livrate în 48 de ore, iar membrii Fan Clubului au reducere de zece la sută.

CE SE POATE CUMPĂRA ONLINE

Tricou replică, meciuri acasă	86 lei
Tricou FRF	112 lei
Tricou de antrenament	146 lei
Polo shirt roşu	146 lei
Jambiere de joc	34 lei
Pantaloni de joc	101 lei
Pantaloni de antrenament	101 lei
Pantaloni treisferturi	129 lei
Pantaloni de trening	163 lei
Bluză de trening	181 lei
Jachetă de ploaie	422 lei
Istoria Fotbalului (două volume)	180 lei

AU PUS OCHII ŞI PE SĂLĂGEANU

Foto: PROSPORT

SOLUŢII

AU DISCUTAT ŞI DESPRE „MARFĂ DE SCHIMB“

În afară de achiziţii, Badea şi Ciobotariu au făcut şi o listă cu fotbaliştii care vor fi împrumutaţi, aceştia putând fi folosiţi şi ca „marfă" de schimb în cazul jucătorilor doriţi. Bakaj, Diabate, Ţucudean, Păun sau Stănescu sunt pe această listă, dar şi vânzarea lui Liviu Ganea, jucător care va deveni liber de contract la sfârşitul campionatului, pare primordială.

În a doua zi de Crăciun, Ciobotariu şi Badea s-au întâlnit pentru a stabili lista de priorităţi a campaniei de trasferuri. Fundaşul Oţelului, Curtean, Pintilii, Seto şi Strătilă sunt numele cele mai interesante

Nicu BĂDESCU
nicu.badescu@prosport.ro
Corina MLĂDINOIU
corina.mladinoiu@prosport.ro

Înainte să plece în vacanţă la Dubai, Liviu Ciobotariu a avut o întâlnire cu Nicolae Badea pentru a stabili lista de cumpărături. Antrenorul a bifat mai multe variante pentru posturile dorite, iar preşedintele CA a promis că va face tot posibilul, ca la reunirea lotului, cel puţin unii dintre jucătorii scrişi pe foaie de technician să fie prezenţi în "Ştefan cel Mare".

Fără prea mulţi bani de cumpărături, şefii lui Dinamo speră să-i aducă lui Liviu Ciobotariu întăriri pentru titlul cu numărul 19 din istoria clubului. Înainte de sfârşitul anului, mai exact în a doua zi de Crăciun, antrenorul a avut o întâlnire cu preşedintele CA, Nicolae Badea, iar cei doi au întocmit o listă de priorităţi. Pe aceasta se regăsesc nume care evoluează pe acelaşi post, iar acţionarii speră ca măcar o parte dintre fotbaliştii nominalizaţi să fie înregimentată în lotul "câinilor. Pe lângă Pârvulescu, despre care dinamoviştii au spus public că îl doresc, "câinii" au fixat şi alte ţinte, pentru posturile deficitare fiind luate în calcul mai multe variante.

Prioritate pare a fi şi Adrian Sălăgeanu, (28 de ani) care însă are oferte şi din Ucraina şi Franţa. Chiar şi aşa, fundaşul nu ar refuza un transfer în "Groapă", mai ales că soţia sa va naşte în ianuarie. Dinamoviştii vor să întărească flancul stâng, acolo unde Zie Diabate nu a convins, iar Pulhac a fost accidentat şi a jucat doar două meciuri oficiale. ■

Eu mi-aş dori să-mi închei cariera la Oţelul, aşa aş fi cel mai fericit
Adrian Sălăgeanu, fundaş Oţelul

TAKAYUKI SETO
mijlocaş central, Astra Ploieşti

Japonezul ar vrea să schimbe echipa după mai multe sezoane în cartierul 9 mai. Ciobotariu a cerut un închizător, mai ales că Pătraşcu nu a confirmat şi va pleca, iar Stoica nu poate ţine pasul în fiecare etapă, Kone fiind singura soluţie viabilă. Urmează negocieri.

SORIN STRĂTILĂ
mijlocaş dreapta, Astra Ploieşti

Jucătorul este dorit de mai mult timp de Dinamo, iar patronul prahovenilor, Ioan Niculae pare tentat să renunţe la fostul jucător de la Steaua 2. Acesta ar putea ajunge la pachet cu Seto în "Ştefan cel Mare". Ciobotariu îl vrea, mai ales că după plecarea lui Torje, "improvizaţia Rus" a fost singura variantă pentru acest post. Urmează negocieri.

MIHAI PINTILII
mijlocaş central, Pandurii

În vârstă de 27 de ani, gorjeanul pare preferat în faţa lui Seto, însă preţul fixat de echipa sa, un millon de euro, face ca varianta Seto să fie mai la îndemână. Urmează să se negocieze.

ERIC DE OLIVEIRA
mijlocaş ofensiv, liber de contract

Brazilianul a fost deja contactat de către şefii lui Dinamo, dar firma de impresariat care deţine drepturile federative ale jucătorului cere 500 de mii de euro. În plus, fotbalistul a fost suspendat 16 etape de către LPF, astfel că investiţia nu pare a fi profitabilă. Părţile nu au mai discutat în ultimele săptămâni.

ALEX CURTEAN
mijlocaş stânga, Poli Timişoara

Cu Alexe care a jucat într-un picior, Ciobotariu caută soluţii pentru acest post. Alături de Pârvulescu care ar putea fi folosit chiar şi fundaş stânga, Curtean este o soluţie pentru această bandă. Se poartă discuţii.

NICUŞOR STANCIU
mijlocaş ofensiv, Vaslui

În litigiu cu actualul său club, FC Vaslui, fotbalistul este văzut mai mult ca o soluţie pentru viitor. Dacă va fi declarat liber de contract, Stanciu va semna cu Dinamo.

TATONĂRI / RECONFIRMAT ÎNAINTEA VACANȚEI, IONUȚ BADEA POATE ÎNCEPE NOUL AN DIN POSTURA DE ȘOMER

WALTER L-A CĂUTAT PE BERGODI

A existat o convorbire telefonică pe care am avut-o cu o persoană din anturajul domnului Walter, dar nu s-a concretizat nimic
Cristiano Bergodi

LIBER
Demis de la Modena, Bergodi așteaptă noi angajamente. Până acum a fost sunat doar de Florian Walter (medalion), care s-a interesat de pretențiile italianului

5
echipe
a antrenat Bergodi în Liga I: FC Național (18 meciuri), CFR (24), Rapid (9), Poli Iași (17) și Steaua (6)

Foto: PROSPORT

Pentru a-l aduce pe italian, patronul lui „U” ar trebui să-i plătească acestuia 200 de mii de euro, bani pe care fostul tehnician al Stelei îi primește de la Modena, clubul care l-a concediat

Daniel LUP
Vlad MĂCICĂȘAN
redactiacluj@prosport.ro

Înlăturat de Modena pe 14 noiembrie, după un eșec pe teren propriu, 0-2 cu Empoli, Cristiano Bergodi ar putea reveni în Liga I. La Cluj, dar de data aceasta la „U“, marea rivală a celor de la CFR, echipă antrenată de italian în sezonul 2006-2007.

Florian Walter pare a nu avea liniște până ce nu-i va găsi un înlocuitor lui Ionuț Badea, tehnicianul pe care tocmai l-a reconfirmat în funcție, dar care a fost contestat dur de galerie la ultimul meci de pe Cluj Arena. Refuzat de Mircea Rednic, cu care nu s-a înțeles la bani, Walter tatonează în continuare și alte variante. Una dintre ele este italianul Cristiano Bergodi, cu care șeful de la „U“ a luat legătura și a discutat condițiile unei eventuale colaborări. Totuși, situația fostului tehnician al rivalei CFR nu este tocmai limpede. Cel puțin termenii financiari ai instalării lui la „U” par destul de costisitori pentru buzunarul patronului de la Romprest.

Bergodi a fost suspendat din funcție de Modena, însă clubul emilian îl plătește până la vară cu 200.000 de euro, bani la care antrenorul nu vrea să renunțe. Pe lângă această sumă, pentru a-l convinge să vină încă de acum la „U”, Walter ar mai trebui să-i garanteze lui Bergodi și un salariu anual de 150.000 de euro.

MUTAREA AR PUTEA SĂ SE FACĂ LA VARĂ

Iar cheltuielile nu s-ar opri aici, asta și pentru că șeful de la „U“ va fi nevoit să îi achite și lui Ionuț Badea, în cazul în care l-ar demite acum, suma de 90.000 de euro, în speță salariul pe 6 luni, până la expirarea contractului. Astfel, cel mai fericit scenariu pentru înscăunarea lui Bergodi la “U” ar fi ca italianul să fie adus la finalul campionatului, caz în care Walter ar economisi aproximativ un sfert de milion de euro. ■

A PLECAT CU SCANDAL DE LA CFR

Cristiano Bergodi a antrenat-o și pe CFR, marea rivală a Universității. A semnat cu feroviarii în miez de noapte, în octombrie 2006, după demisia lui Dorinel Munteanu. A calificat echipa în Cupa UEFA, cea mai mare performanță la acea vreme pentru clubul lui Paszkany, dar contractul nu i-a mai fost prelungit, fiind înlocuit cu Ioan Andone. Atunci, la festivitatea pentru ocuparea unui loc de cupă europeană, Bergodi a evitat să dea mâna cu președintele Iuliu Mureșan.

Colțul mov

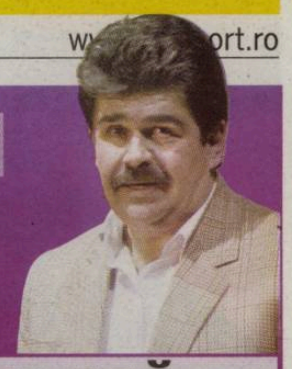

RADU PARASCHIVESCU
radu.paraschivescu@prosport.ro

MINȚIȚI-MĂ, PLĂTESC

„Măreața incertitudine a sportului”, despre care gângurea liric Pierre de Coubertin, e în pericol. Împins în fundătura absurdului, sportul riscă să devină propriul lui antonim. E vorba din ce în ce mai puțin de onoare, simț etic și fair play. E vorba tot mai des de corupție, trafic de conștiințe și tranzacționism sălbatic. Niciun detergent nu poate să asigure albirea bruscă a sportului. Rețelele de pariori stăpânesc fenomenul, din Singapore în Croația și din Malayezia în Turcia. La rândul lui, dopingul permite unor inși cu magiun în sânge și mustăți crescute compensator în locul sânilor să fie zei marțea și pacienți joia. Sponsorii dictează acolo unde ar trebui să se audă vocea rațiunii și decizia antrenorului (a se vedea cazul Ronaldo la finala CM de fotbal din 1998). Se apără sportul în vreun fel? Da, prin campanii de semnalare a primejdiei, prin apeluri de conștiință, prin mecanisme de monitorizare. Au aceste măsuri vreun efect? Cum să nu. Chiar două: victimele se înfășoară în impresia eficienței, răufăcătorii se umflă de râs.

Cu trei luni în urmă, la o reuniune a Consiliului Europei, Michel Platini și-a exprimat punctul de vedere mai deschis decât o făcuse cu alte prilejuri. Însoțit el însuși de umbra anumitor bănuieli, Platini a vorbit despre instituționalizarea fraudei, despre spălarea de bani și despre organizațiile de tip mafiot. El a deplâns viciile și ambiguitățile codului de procedură penală din unele țări, văzând aici spărtura prin care șuvoiul infracționalității curge nestingherit. „Fotbalul și sportul european se tem”, a declarat Platini. „Trucarea rezultatelor a ajuns un fenomen de masă și se leagă direct de activitățile caselor de pariuri.” André-Noël Chaker, fost medaliat olimpic, astăzi director al unui departament de dezvoltare și autor de cărți, l-a completat cu o informație seacă: numai în Europa există peste cincisprezece mii de agenții clandestine de pariuri. Spre a nu mai vorbi de Caraibe, Asia și cele două Americi.

Asta înseamnă că sportul trebuie supus unei deparazitări îndelungate și dureroase. 2011 este anul în care poliția are douăzeci și patru de anchete în curs de desfășurare pornind de la neregulile campionatelor naționale de fotbal din Coreea de Sud, Austria, Italia, Grecia etc. Nimeni nu știe dacă și când se va opri tsunami-ul blaturilor binecuvântate de pariori. Încă nu s-a stins gălăgia provocată de cazul Dinamo Zagreb-Olympique Lyonnais și au ieșit la iveală găinăriile rețelei italiene care l-a prins în ochiuri pe Cristiano Doni. Caruselul se învârte, cu încărcătura lui de șantajiști și proxeneți ai sportului. Singurul curat – a se citi „naiv”, a se citi „prost” – rămâne publicul. Așa cum e el, excesiv și bădăran, frivol și violent, pătimaș și radical în sentințe. În tribună sau la televizor, iarna sau vara, el plătește cu propria candoare dreptul de-a fi mințit. Dacă pentru caracatițele cu brațe lungi sportul e prelungirea unei farse, publicul vede aici doar supraviețuirea unei iluzii: aceea că sportul ajută o lume strâmbă să se îndrepte. E dreptul lui să vâneze himere și să creadă că, dacă va întinde mâna, va atinge linia orizontului. E dreptul lui să se trezească visând și să viseze că s-a trezit.

PLANUL LUI COPOS: „PORUMBOIU, 60% DIN RAPID!“

Din Poiana Braşov, patronul giuleştenilor şi-a nuanţat declaraţiile făcute înainte de Crăciun şi a adăugat 20 de milioane de euro la leul pe care îl pretindea iniţial ca să vândă echipa. De asemenea, a recunoscut „tatonările“ pe care le-a avut cu Adrian Porumboiu pe această temă

Dan FILOTI
dan.filoti@prosport.ro

După ce, în Ajunul Crăciunului, a anunţat a paisprezecea oară că se va retrage din fotbal, George Copos s-a refugiat în Poiană.

Acolo s-a concentrat pe afacerile din domeniul turismului care, foarte probabil, îi vor aduce profit şi la sfârşitul acestui an: „De pe 30 noiembrie s-au ocupat în întregime hotelurile holdingului“. Solicit o discuţie pe teme de fotbal, o continuare a „topicului“ lansat pe „copos.ro“, cu Rapidul vândut sau nu pe un leu. „Ştii bine că nu prea îmi place să vorbesc, să apar...“. O iau ca pe o înţepătură trimisă prietenului Becali, cu care spune că nu va mai petrece Revelionul anul acesta, şi insist că se impun câteva clarificări. A rezultat dialogul ce urmează, care, fără a face neapărat lumină, aduce noi nuanţe. Cea mai importantă, aceea că George Copos ar fi dispus la o „colaborare“ cu Adrian Porumboiu, în care ultimul să fie acţionar majoritar.

Domnule Copos, nu aţi primit nicio ofertă?
Aştept şi eu, dar nimic până acum. Am zis şi menţin ce am spus. Un leu şi dau Rapidul.

Am scris noi în ProSport că la dumneavoastră paritatea e fără precedent, un leu face câteva zeci bune de milioane. De euro.
Haideţi să punem lucrurile la punct. Datoriile Rapidului la ora actuală nu sunt mai mari de 20 de milioane de euro.

Sunt voci care afirmă că acestea sunt datoriile pe care clubul le are la dumneavoastră sau la societăţile dumneavoastră...
Nu. Acestea sunt datoriile acumulate din 2009 până în 2011.

Păi, şi cele opt milioane pe care le reclamă domnul Fathi Taher?
Eu repet că atunci când cineva îmi va oferi 20 de milioane plus un leu, atunci plec.

„NU MAI AM STOMAC PENTRU FOTBALUL DE-ACUM“

Aţi mai spus asta de atâtea ori. Nu vă mai crede nimeni.
Nu mai am stomac pentru fotbalul de acum. Nu mai am stomac şi mai bine mă dau la o parte. A, că voi rămâne toată viaţa alături de Rapid... e altă discuţie. Până la urmă, nici această sumă de care vorbesc nu trebuie să fie achitată acum şi integral. Dacă vrea cineva să se alăture şi să susţină...

Este adevărat că domnul Porumboiu v-a oferit peste zece milioane de euro?
Nu e adevărat.

Nu aţi negociat în această toamnă?
Au fost mai degrabă tatonări.

Şi nu mai sunt de actualitate?
Nu ştiu ce să spun... Dar vă daţi seama cum ar arăta Rapidul

Foto: PROSPORT

> A fost o discuție legată de Rapid, dar după ultimul meci direct sunt foarte supărat și nu mă mai interesează nimic
> **Adrian Porumboiu, patron FC Vaslui**

cu trei jucători de la Vaslui și cu un investitor dedicat și pasionat ca Porumboiu, care ar deține, să spunem, 60 la sută din acțiuni?! Nu ne-ar mai sta nimeni în cale în România! Eu așa am gândit totul și eu zic că încă se mai poate face.

„DINU GHEORGHE E CEL MAI BUN PREȘEDINTE, DAR VREA BUGET NELIMITAT“

Și în condițiile actuale, în care nu se înghesuie nimeni să cumpere Rapidul, ce veți face?
Aștept.

Și până atunci? Suntem în plin campionat.
Nu pot să îi las așa, e normal. Plus că e și Răzvan la mijloc, care este un tip cu adevărat deosebit.

Câștigarea campionatului ar mai putea diminua pasivul...
Știu, și cu două transferuri bine gândite ne-am putea întări suficient de tare încât să luăm titlul. Ar fi extraordinar. Dar să fie transferuri OK...

Faceți trimitere cumva spre precedenta perioadă de transferuri? E cumva o săgeată trimisă fostului președinte? Înainte de Crăciun, și Răzvan Lucescu a avut câteva declarații acide la adresa domnului Dinu Gheorghe, fără a-i pronunța numele.
Nu știu la ce vă referiți. Eu cu Dinu am o relație bună în continuare. Ne-am și auzit acum, de Sărbători. Rămân la părerea că Dinu Gheorghe este cel mai bun președinte din fotbal...

Cu toate acestea l-ați lăsat să plece, dacă nu cumva l-ați ajutat să o facă.
Nu am terminat ce aveam de spus. E cel mai bun președinte, dar are nevoie de bugete nelimitate. Or, acum și aici, nu ne putem permite asta. Poate în Golf, acolo unde nu sunt epuizate resursele de petrol, să îl lase cineva să cheltuiască fără limite.

„NU MAI PUTEM CONSUMA MAI MULT DECÂT PRODUCEM“

La rândul său, Dinu Gheorghe vă acuza că priviți fotbalul ca pe orice altă afacere a dumneavoastră, ceea ce duce la divergențe de opinii.
Domnule, eu nu sunt un om prost. Știu că nu sunt perfect, că am făcut greșeli, mai ales în fotbal, dar în nicio societate pe care o conduc nimeni nu consumă mai mult decât produce. Excepție face Rapidul, care a cheltuit de multe ori mai mult. Și astă nu se mai poate.

Ați vorbit despre scufundarea planetei încă din 2010 sau 2009...
În ianuarie 2009, mai exact, și uitați-vă ce se întâmplă acum în lume. Ce se întâmplă cu moneda europeană, cu U.E. și cu foarte multe țări care vor avea nevoie de mulți, foarte mulți ani să își revină.

Cum vedeți 2012, vroiam să vă întreb.
Nu putem consuma mai mult decât producem. În fotbal și oriunde, altfel va fi rău.

Cititorii, rapidiști sau nu, ar fi așteptat și un mesaj pozitiv.
Poiana Brașov va deveni în 2012 o stațiune cum nu sunt multe în Europa... ■

Foto: Bogdan IORDACHE

MECIURILE ȘI GOLURILE LUI DEAC ÎN LIGA I

2006-07	CFR Cluj	11	0
2007-08	CFR Cluj	10	0
2007-08	Oțelul	15	1
2008-09	CFR Cluj	18	2
2009-10	CFR Cluj	24	2
2010-11	CFR Cluj	4	0
2011-2012	Rapid	16	5

2.142
minute
a jucat Ciprian Deac în tricoul Rapidului în turul de campionat

CINCI LUNI ÎN GIULEȘTI, MAI BUNE DECÂT CINCI ANI LA CFR CLUJ!

Ciprian Deac a avut în toamna acestui an cel mai bun tur de campionat din carieră, el reușind să înscrie cinci goluri în Liga I, exact cât a marcat în cinci sezoane la Cluj

Victor STOICESCU
victor.stoicescu@prosport.ro

Ciprian Deac (25 de ani) a fost unul dintre cei mai buni rapidiști în turul de campionat, fotbalistul împrumutat de la Schalke reușind în Giulești să revină la forma care i-a făcut pe nemți să-l transfere în Bundesliga.

Sub comanda lui Răzvan Lucescu, fostul clujean a marcat 5 goluri în primele cinci luni ale Ligii I, tot atâtea câte reușise în cinci sezoane petrecute la CFR Cluj. „Perioada petrecută în Germania m-a făcut să văd din alt punct de vedere fotbalul, m-a ajutat să mă schimb, iar acest lucru se vede acum în evoluțiile mele“, a declarat Ciprian Deac pentru ProSport.

Pentru fostul clujean, turul de campionat din Giulești este cel mai bun din carieră, el fiind și cel mai bun „servant“ din echipa „feroviară“, cu patru pase decisive în campionat, două în Cupa României și unul în Europa League. Prin evoluțiile sale, Deac prinde lejer podiumul, alături de Pancu și Herea, în clasamentul celor mai apreciați rapidiști.

„AM VENIT SĂ CÂȘTIG TROFEE“

„Răzvan știe să motiveze foarte bine jucătorii, este un bun pedagog și avem de învățat de la el și în teren, dar și în afara terenului. Pentru noi este ca un părinte“, a spus mijlocașul rapidist.

Pentru retur, Deac vrea să câștige campionatul și Cupa și îi pare rău că s-a terminat sezonul, pentru că giuleștenii erau în formă maximă după victoria de la Vaslui. „În 2012 vreau titlul. Am venit la Rapid să câștig trofee, vreau să devin campion. Este o mândrie să joci la cea mai bună echipă din România. Vorbeam cu colegii de la Rapid după ce am câștigat la Vaslui și ne părea rău că s-a terminat sezonul, dar aveam nevoie de o pauză“, a încheiat Deac. ■

PETRECERE LA PRORAPID

Giuleștenii au organizat ieri, la ProRapid, o petrecere la care au participat angajații care se ocupă de baza de pregătire, antrenorii de la centrul de copii și juniori, dar și foste glorii ale clubului, precum Rică Răducanu. De asemenea, a fost prezent și Nicolae Grigore, care, deși este în vacanță, a ținut să fie alături de cei care au grijă de baza de pregătire. Evenimentul a fost marcat și de un meci de fotbal între antrenori și personalul administrativ al bazei de pregătire, rezultatul final fiind unul de egalitate. La petrecere au fost prezenți și Ioan Taban (președinte CA), Constantin Zotta (președinte executiv), Dănuț Perjă (manager sportiv), Marian Rada și Petre Cristian („secunzii“ lui Răzvan Lucescu).

SPECIAL

„ACUM MĂ ȘTIE ȘI BUTE!“

Ștefan Stan e mândru că idolul său din sport, Lucian Bute, știe cine e și, mai mult, i-a ținut pumnii în finala de la Vocea României

S-a apucat de box la șapte ani, dar nu pentru că ar fi fost vreun bătăuș sau pentru că fizicul l-ar fi recomandat pentru un sport de contact. E fan Lucian Bute, iar fotbalul nu l-a contaminat pe Ștefan Stan, câștigătorul de la „Vocea României“.

„Eram un puști scund, cu urechile mari! Nici nu-mi plăcea să mă bat, cred că mai mult am încasat“, spune Ștefan, râzând. E în studioul Sport.ro, mai sunt doar câteva minute până când va intra în direct și îi explică Ioanei Cosma de ce i-a dedicat premiul de la Vocea României unui sportiv: „Îmi place enorm de Bute! Pare un om atât de blând în viața de zi cu zi, iar când intră în ring devine o fiară!“

PE STADION ABIA LA 34 DE ANI

Nu-și ascunde zâmbetul nici în timpul emisiunii. Are emoții, dar e sincer și în răspunsurile sale nu e nici urmă de fard. Mișcă din picior când ascultă imnul Rapidului, își pune mâna sub bărbie la cel al Craiovei, iar la cântecul tradițional al lui Dinamo parcă sare din scaun: „Ha-ha! Ce tare-i ăsta!“. Nu are o echipă preferată și spune răspicat că pe stadion a fost, pentru prima oară, abia la 34 de ani. Adică în urmă cu vreo două luni, la Steaua - Maccabi!

„SĂ TRĂIȚI, MAESTRE!“

E mijlocul emisiunii și producătorul îi spune în cască Ioanei Cosma: „Îl avem pe Bute!“. Cel care și-a apărat de nouă ori titlul mondial e în direct pentru a-l felicita pe Ștefan Stan. „Să trăiți, Maestre!“, salută ca un elev cuminte câștigătorul de la Vocea României. Pentru prima oară apar emoțiile. Nu dispar imediat, ci cresc odată cu numărul complimentelor pe care le primește de la Lucian Bute: „M-am uitat la finală și mă bucur din suflet pentru tine! Mai ales că am aflat apoi că ai făcut box. Uite ce voce frumoasă a venit dintr-o sală de box!“. ■

Foto: Alexandru HOJDA

ZÂMBETE
Prin atitudine și discurs, Ștefan Stan se recomandă drept un om pentru care optimismul are valoare de lege

„AM LĂSAT BOXUL PENTRU CĂ LUAM MULTĂ BĂTAIE!“

PREMIILE PRO SPORT 2011

Mă bucur că cititorii voștri m-au votat cel mai bun fotbalist al anului 2010! Deși e un premiu individual, acest trofeu e câștigat de fapt de toată echipa, de toți băieții cu care muncesc zi de zi. Așa că le mulțumim tuturor românilor!
Xavi, cel mai bun fotbalist din lume in 2010

ANTRENORUL ANULUI

Mircea Lucescu	Dorinel Munteanu
Radu Voina	Cristi Pustai
Dan Petrescu	Dan Podeanu
Ladislau Bölöni	Petre Grigoraș
Cosmin Olăroiu	Liviu Ciobotariu

CEL MAI BUN STRAIN DIN LIGA 1

Wesley	Pablo Brandan
Weldon Andrade	Rui Duarte
Ricardo Cadu	Vladimir Bozovic
Marcos Antonio	Amadou Sougou
Adailton	Novak Martinovici

SPORTIVUL ANULUI

Lucian Bute	Daniela Dodean
Anca Măroiu	Elizabeta Samara
Loredana Dinu	Monica Niculescu
Simona Alexandru	Horia Tecău
Ana-Maria Brânză	Marius Tincu

CEL MAI BUN FOTBALIST DIN LIGA 2

Rover Cârstea	Daniel Florea
Dorin Goga	Alexandru Curtean
Vlad Rusu	Laszlo Sepsi
Daniel Opriţa	Cristinel Gafiţa
Sorin Chiţu	Cristian Cristea

CEL MAI BUN ROMAN DIN LIGA 1

Gabriel Torje	Liviu Antal
Ovidiu Herea	Gabi Mureşan
Ciprian Tătăruşanu	Lucian Sănmărtean
Marius Niculae	Costin Curelea
Ionel Dănciulescu	Daniel Pancu

STRANIERUL ANULUI

Cristian Chivu	Gigel Bucur
Răzvan Raţ	Cristi Săpunaru
Gabriel Torje	Radu Ştefan
Dacian Varga	Costin Lazăr
Dorin Goian	Mirel Rădoi

PREMIUL PENTRU INTREAGA ACTIVITATE

Emerich Ienei	Anghel Iordănescu
Gabriela Szabo	Ion Ţiriac
Ilie Năstase	Helmuth Duckadam
Elisabeta Lipă	Ivan Patzaichin
Cornel Dinu	Constantina Diţă

CEL MAI BUN FOTBALIST DIN LUME

Lionel Messi	Cesc Fabregas
Cristiano Ronaldo	Andres Iniesta
Xavi	Sergio Aguero
Iker Casillas	Falcao
Wayne Rooney	Wesley Sneijder

VOTEAZĂ-I PE CEI MAI BUNI DINTRE CEI MAI BUNI!

VOT PRIN SMS

TRIMITE OPȚIUNILE TALE LA 1813*
(ex. Petrescu, Torje, Wesley, Rat, Bute Szabo, Oprita, Xavi)
* număr cu tarif normal, valabil în rețelele Orange, Vodafone și Cosmote

VOT ONLINE

Votează online pe **prosport.ro**
Intră pe **www.facebook.com/prosport.ro**
și dă LIKE la pozele alesilor tăi

Ştefan Stan compară lovitul într-un sac de box cu orgasmul şi spune că şi-ar fi dorit să ajungă un Bute, dar că nu a fost să fie

Costin NEGRARU
costin.negraru@prosport.ro

(îşi trece mâinile în păr). „Băăăăi! Tu îţi dai seama că eu am vorbit cu Bute?! Ce mai contează că sunt eu câştigător la Vocea României, când am avut onoarea să vorbesc cu un asemenea campion? Mă ştie Bute acum, îţi dai seama?!". Acesta este Ştefan Stan.

Proveniţi, până la urmă, din acelaşi mediu...
Da, aşa e. Acum merg altfel pe stradă, că doar am vorbit cu Lucian Bute!

Care e legătura ta cu sportul? Am înţeles că, timp de şase ani, ai practicat boxul...
M-am apucat pe la şapte ani, la Voinţa. Lângă şcoala mea era un parc şi îi vedeam mereu pe băieţii de la box că se antrenau acolo. Mă fascinau exerciţiile lor şi metodele lor de antrenament şi, într-o zi, mi-am făcut curaj şi m-am dus să mă înscriu.

Mai ţii minte senzaţia primului pumn?
Ohooo! Aşa ceva n-ai cum să uiţi, dar e greu de explicat în cuvinte ce simţi atunci...

Fotbaliştii compară un gol cu orgasmul....
Da, da! Deci asta e senzaţia! Când am lovit sacul ăla m-am simţit mai bărbat ca niciodată. Mă simţeam bărbat şi eu aveam şapte-opt ani!

„MI-A PĂRUT RĂU CĂ M-AM LĂSAT DE ATLETISM"

De ce te-ai lăsat de box? Au existat momente în viaţa ta când ai regretat că ai luat această decizie?
Luam prea multă bătaie! M-am hotărât să mă las atunci când, ca să îmi dea o lecţie că îmi luasem nasul la purtare, antrenorul meu, nea Aliuţă, m-a pus să boxez cu un băiat mai mare, mai experimentat.

Cum a fost?
Simplu! M-a bătut cu mâna dreaptă legată la spate! *(râde cu poftă)* Apoi m-am apucat de atletism şi pot să spun că acesta este sportul de care mi-a părut rău că m-am lăsat. Îmi plăcea la nebunie să alerg.

De la box la atletism e o distanţă destul de lungă...
Da, dar eu eram obişnuit cu fuga, că mă mai alergau băieţii mai mari prin cartier *(râde)!*

„NU ÎNŢELEG VIOLENŢA DIN FOTBAL"

Urmăreşti şi alte sporturi? Fotbalul?
Sincer, nu! Pe un stadion am fost, pentru prima oară, acum câteva luni, la un meci al Stelei în Europa League. Eu nu înţeleg însă o chestie.

Ce anume?
Treaba asta cu suporterii, cu violenţa. Dacă vrei să te baţi, atunci fă-o prin cântece, prin bannere. Fă o coregrafie mai frumoasă, mai mare decât a rivalului. Nu cu pumni şi picioare. Asta nu pricep la fotbal.

Schimbând subiectul, ai spus că o parte din premiul de o sută de mii de euro de la Vocea României îl vei dona Kassandrei. De unde ştiai de cazul ei?
Uite, am zis mai sus că nu mă pricep la fotbal. Crede-mă că nici nu auzisem că Iosif Rotariu, tatăl fetiţei, a fost fotbalist mare. Eu am auzit povestea Kasandrei înainte de Vocea României.

„VREAU SĂ O VĂD FERICITĂ PE KASANDRA"

Cum?
Lucram la Off-Road Adventure Romania şi duceam ajutoare oamenilor nevoiaşi din diferite zone ale ţării. Deci ştiu cum e să pui mâncare pe masa unor oameni care nu au. Şi unul dintre băieţii de acolo mi-a spus de cazul Kassandrei...

Acum însă vei face mai mult...
Sunt atât de fericit că o pot ajuta, nici nu-ţi imaginezi! Ştii ce mi-aş dori? Să o strâng în braţe şi să o văd fericită. Atât. ■

> Am urmărit ultimul meci al lui Lucian Bute, dar n-am avut emoţii pentru că ştiam ce poate şi cât de bine e pregătit
> **Ştefan Stan,** câştigător Vocea României

> Sper să îl întâlnesc pe Ştefan atunci când voi veni în România. Mă bucur enorm pentru el, mai ales că vine dintr-o sală de box
> **Lucian Bute,** campion mondial

„MUZICA AJUTĂ ŞI ÎN FOTBAL"

Ştefan Stan (foto) nu e pasionat de fotbal, dar găseşte o legătură între muzică şi cel mai popular sport din lume: imnurile echipelor! „Când un stadion întreg cântă, jucătorii prind puteri pe care habar n-aveau că le au. Eu ştiu senzaţia de pe scenă, când lumea mi-a strigat numele în timp ce cântam. De aceea există imnurile de echipă, pentru a te motiva!"

GEST / FIICA ADOPTIVĂ A FOSTULUI INTERNAŢIONAL IOSIF ROTARIU VA PRIMI UN CADOU NEAŞTEPTAT DE SĂRBĂTORI

ROTI A RĂMAS „FĂRĂ VOCE"!

O parte importantă din cei 100.000 câştigaţi de Ştefan Stan la „Vocea României" vor merge în contul fetiţei adoptate de antrenorul secund de la Poli Timişoara

Radu FAUR
radu.faur@prosport.ro

Anunţul făcut de Ştefan Stan i-a surprins pe părinţii adoptivi ai Kassandrei (foto), care nu au vorbit niciodată cu vedeta concursului de la Pro TV. „Am crezut că e din Bozovici, satul unde s-a născut Roti. Chiar nu ne aşteptam...", spunea ieri, impresionată, Dana, soţia lui Iosif Rotariu.

> Nu am urmărit emisiunea, dar mi-au transmis nişte prieteni că Ştefan Stan va face o donaţie Kassandrei. Nu mă pricep la muzică, dar, dacă a fost primul, înseamnă că a fost cel mai bun
> **Iosif Rotariu,** fost internaţional

> Noi nu îl cunoaştem pe Ştefan, dar probabil că a auzit de noi de la televizor sau din ziare. Îi mulţumim foarte mult!
> **Dana Rotariu,** mama adoptivă a Kassandrei

Kassandra are aproape şapte ani şi e mult mai bine decât atunci când a fost descoperită de Dana Rotariu. Moşul i-a adus multe daruri anul acesta, iar drama trăită când avea patru ani pare aproape uitată. Am găsit-o lângă brad, cântând colinde şi recitând poezii. În februarie sau în martie, va merge din nou la Strasbourg, pentru a fi operată.

OPERATĂ DE 30 DE ORI

Soţii Rotariu spuneau în toamnă că speră ca fetiţa să mai sufere o singură operaţie, pentru ca în septembrie 2012 să poată să meargă la şcoală, în clasa I. Kassandra mai are însă mult de îndurat. A fost deja operată de 30 de ori şi mai are de trecut alte trei intervenţii chirurgicale, plus timpii de recuperare, care sunt mai lungi decât s-a anticipat. „Va urma o perioadă foarte grea pentru ea. În ciuda operaţiilor pe care le-a suferit, văd că începe să progreseze. A mai trecut printr-o intervenţie chirurgicală la cotul drept, dar mai trebuie să fie operată şi la umărul drept şi apoi la cotul şi la umărul de la mâna stângă. Mai are mult de suferit, pentru că şi perioada de recuperare e foarte lungă. Văd că se recuperează totuşi foarte încet", a explicat Iosif Rotariu.

MAI E NEVOIE DE 30.000 DE EURO

Până acum, s-au cheltuit circa 70.000 de euro pentru operaţiile Kassandrei. Ar mai fi nevoie de cel puţin 30.000. Soţii Rotariu au fost ajutaţi până acum în primul rând de Ilie Năstase, dar şi de alţi donatori rămaşi anonimi. În 14 ianuarie, va avea loc un meci caritabil pentru fetiţa lui Roti, la Bucureşti, la iniţiativa lui Helmuth Duckadam. Pe această listă de îngeri păzitori ai Kassandrei se înscrie, iată, şi Ştefan Stan, prin el şi donaţia sa, Kassandra urmând să facă un nou pas spre normalitate. ■

Foto: PROSPORT

FOTBAL EXTERN

www.prosport.ro

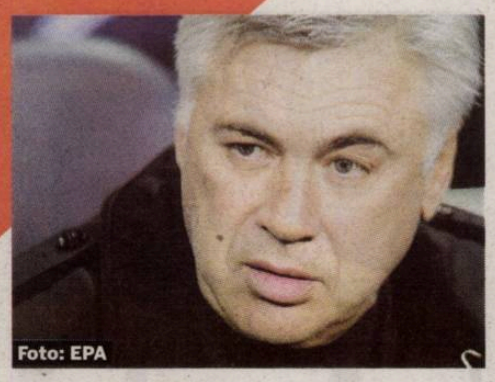
Foto: EPA

FRANȚA / Tehnicianul **Carlo Ancelotti (foto)** va semna în aceste zile un contract cu PSG și va fi plătit cu 500.000 de euro pe lună. Italianul îl vrea la Paris pe Pato, fostul său elev de la AC Milan.

SERBIA / Alexander Kolarov, fundașul de la Manchester City, a fost desemnat fotbalistul anului în Serbia, iar titlul de antrenorul anului i-a revenit lui Ivan Jovanovic, tehnicianul de la APOEL Nicosia.

SPANIA / Mundo Deportivo scrie că Fernando Torres, atacantul de la Chelsea, ar putea fi achiziționat în această iarnă de Barcelona, pentru a-l înlocui pe David Villa, accidentat la Campionatul Mondial al cluburilor.

IRLANDA DE NORD / Michael O'Neill, fostul antrenor al echipei Shamrock Rovers, a fost numit ieri în funcția de selecționer al echipei naționale.

ITALIA / Alberto Gilardino (foto), atacantul Fiorentinei, este foarte aproape să semneze cu Genoa. Cele două cluburi s-au înțeles, suma de transfer fiind de opt milioane de euro, iar italianul ar urma să primească un salariu de 1,5 milioane de euro pe sezon.

Foto: EPA

„SUNT BOLNAVI CU PARIURILE“

Nicola Santoni, fost antrenor cu portarii la Ravenna, lasă de înțeles că Buffon, Gattuso și Fabio Cannavaro bagă între 100 și 200 de mii de euro pe lună la pariuri

Mihai MOLNAR
mihai.molnar@prosport.ro

Finalul de an găsește Italia în plin scandal. Cel al meciurilor aranjate pentru pariuri. Apar nume tot mai mari și informații explozive. Cum a fost cea publicată ieri de presa italiană, în care un acuzat, fost portar la Ravenna, înregistrat pe ascuns de anchetatori, face o afirmație senzațională: „Buffon, Gattuso și Cannavaro sunt nebuni cu pariurile. Joacă sume colosale“!

Un meci al echipei Cremonese, de la începutul anului, a fost bulgărele de zăpadă care a declanșat o adevărată avalanșă în fotbalul italian. Poliția, cu ajutorul anchetatorilor, a descoperit în Cizmă o adevărată rețea mafiotă înființată pentru trucarea și aranjarea meciurilor din primele trei ligi pentru câștiguri la pariuri. Un grup eterogen, care cuprinde însă toți „actorii“ care participă la jocul de fotbal, de la fotbaliști și foști jucători la antrenori, arbitri, președinți și oficiali!

ÎNREGISTRĂRI AMBIENTALE ȘI ARESTĂRI

În vară, zona sportivă, în speță Federația italiană, a luat primele măsuri. N-a oprit însă justiția din loc, care și-a continuat propria anchetă. Pe 19 decembrie, o nouă operațiune a poliției, susținută de procuratura din Cremona, a dus la arestarea unor foști fotbaliști și la dezvăluirea unor informații incendiare. Una dintre ele ivită dintr-o înregistrare ambientală, în care unul dintre acuzați lasă de înțeles că doi internaționali mari ai Italiei, Gianluigi Buffon (Juventus) și Genaro Gattuso (AC Milan), plus Fabio Cannavaro (retras din activitate în vară) joacă sume uriașe la pariuri! Autorul afirmației e Nicola Santoni, fost antrenor al portarilor echipei Ravenna.

Potrivit presei italiene, Santoni, supravegheat de ceva timp de procurori, fiind suspectat că face parte din organizație, a fost înregistrat pe 30 septembrie, pe când se afla în mașina personală, alături de un amic, poreclit „Maurinho“. În timpul discuției cu acesta, Santoni a lansat „bomba“. „Buffon pariază între 100.000 și 200.000 de euro pe lună... El, Gattuso... Cannavaro... sunt bolnavi“, a spus Santoni. Care ieri, după ce stenograma înregistrării a apărut în presa italiană, a încercat s-o dezamorseze. A susținut, în fața procurorilor, că „numele celor trei internaționali au fost spuse atunci la întâmplare, primele care mi-au venit în cap într-o conversație banală“.

REGULAMENTUL SPORTIV LE INTERZICE SĂ PARIEZE!

„Bomba“ lui Santoni e una cu focos mic. Deocamdată. Afirmațiile fostului antrenor de la Ravenna nu sunt automat adevărate și nu înseamnă neapărat că Buffon, Cannavaro și Gattuso fac parte din „sistem“. Ar putea dezvălui, mai degrabă, o „boală“ pe care o împart mulți fotbaliști din întreaga lume. Chiar cei cu nume. De altfel, procuratura din Cremona a venit imediat cu explicații la informațiile apărute în presa italiană: „Faptul că unii jucători pariază nu înseamnă că au relații cu organizația care aranja meciurile“. Nu e mai puțin adevărat, însă, că regulamentele sportive le interzic fotbaliștilor să parieze!

LAZIO, DOUĂ MECIURI SUSPECTE

După ultimele audieri din cazul „Last Bet“ au intrat în vizor încă zece meciuri, dintre care trei din Serie A! În afară de Palermo - Bari (scor 2-1), celelalte două partide bănuite că ar fi fost manipulate de pariori, în sezonul trecut, au legătură cu echipa lui Radu Ștefan: Lazio - Genoa (4-2) și Lecce - Lazio (2-3). Gruparea romană a infirmat, ieri, orice legătură cu trucarea acestor meciuri.

DROGBA, ÎNGROPAT ÎN BANI

Guangzhou Evergrande, campioana Chinei, este dispusă să-l plătească pe ivorian cu peste 20 de milioane de euro pe sezon

Robert VĂTAFU
robert.vatafu@prosport.ro

Didier Drogba intră în ianuarie în ultimele șase luni de contract cu Chelsea, iar londonezii nu mai vor să-i prelungească înțelegerea atacantului în vârstă de 33 de ani. Ivorianul nu duce însă lipsă de oferte. Campioana Chinei, Guangzhou Evergrande, îi oferă peste 20 de milioane de euro pe sezon, mai mult decât are Eto'o, cel mai bine plătit jucător din lume, la Anji, în Rusia!

Tottenham și AC Milan au intrat în cursa pentru achiziționarea lui Drogba, dar cele două cluburi au șanse mici să obțină semnătura ivorianului. „La 33 de ani, Drogba nu mai are ce demonstra în fotbal și cel mai bine pentru el este să ajungă la o echipă care să-l plătească bine și la timp“, este declarația lui Thierno Seydi, impresarul jucătorului, care le-a tăiat elanul celor două echipe, dar care le-a aprins imaginația unor cluburi mici, potente din punct de vedere financiar.

10 MILIOANE PE AN, O OFERTĂ MULT PREA MICĂ

Primii care au venit cu o ofertă concretă au fost chinezii de la Dalian Aerbin, 10 milioane de euro pe sezon. Prea puțin pentru a-l face pe Drogba să iasă din lumina reflectoarelor și să plece tocmai în Asia. A plusat însă Guangzhou Evergrande, campioana Chinei. „Suntem dispuși să-l transformăm pe Drogba în cel mai bine plătit jucător din lume“, a spus președintele Liu Yongzhuo. În cifre, declarația s-ar traduce cam așa: peste 20 de milioane de euro pe sezon. Pentru că Eto'o, fotbalistul care câștigă cel mai mult din salariu, primește 20 de milioane de la Anji. Iar chinezii au deja „antecedente“. Pe 2 iulie 2011, Guangzhou l-a achiziționat pe argentinianul Dario Conca, căruia îi plătește un salariu de nouă milioane de euro pe sezon!

O altă echipă din China care-l vrea pe Drogba este Shanghai Shenhua, care l-a transferat de curând pe francezul Anelka.

6
străini are în lot Guangzhou Evergrande: patru brazilieni, un argentinian și un sud-coreean

3
goluri a marcat Drogba pentru Chelsea în faza grupelor Ligii Campionilor, în acest sezon

Foto: EPA

Stați liniștiți, nu e nimic adevărat. Sunt vorbe aruncate de un mitoman. Nici nu vreau să le comentez, pentru că le-aș da importanță

Enrico Fedele, impresarul lui Fabio Cannavaro

Din punctul meu de vedere, pariurile făcute de un fotbalist pot avea o relevanță doar dacă sunt legate de meciurile aranjate. Altfel, nu au nicio relevanță din punct de vedere penal

Roberto Di Martino, procurorul șef al Parchetului din Cremona

Foto: EPA

FOTBAL EXTERN

Partida Ajax - Alkmaar, întreruptă în minutul 37 la scorul de 1-0, după ce un suporter a intrat pe teren și a încercat să-l lovească pe portarul oaspeților, se va relua din primul minut

Ajax a anunțat că suporterul care a provocat incidentul nu va mai avea voie să intre pe Amsteram Arena timp de 30 de ani

Foto: EPA

SE REJOACĂ!

Robert VĂTAFU
robert.vatafu@prosport.ro

Federația olandeză a decis ca meciul de Cupă dintre Ajax și Alkmaar, întrerupt pe 21 decembrie după ce un suporter a intrat pe teren și a încercat să-l lovească pe portarul oaspeților, să se rejoace pe 19 ianuarie, cu porțile închise.

Olandezii au luat ieri o decizie neașteptată în ceea ce privește soarta partidei Ajax - Alkmaar, suspendată la scorul de 1-0, în minutul 37, după ce un huligan a încercat să-l lovească pe Esteban Alvarado, goalkeeperul echipei oaspete. Mulți se așteptau ca jocul să fie pierdut la masa verde, ori de Ajax, pentru deficiențe organizatorice, ori de Alkmaar, pentru că jucătorii au refuzat să continue partida după incident. Federația olandeză a decis însă ca partida să se rejoace, dar fără spectatori. „Nu era corect să reluăm meciul din minutul 37, pentru că ar fi trebuit ca Alkmaar să joace în zece oameni (n.r. - portarul Alvarado a fost eliminat pentru că a lovit suporterul cu picioarele, dar cartonașul i-a fost anulat ulterior). Și spectatori nu vor mai fi pentru că Federația nu vrea să își asume riscuri în ceea ce privește disputarea acestui meci. Nu ne garantează nimeni că nu vor mai fi probleme", a fost explicația oficialilor batavi.

AJAX, O ETAPĂ CU SUSPENDARE, PETROLUL ȘASE

Pe lângă faptul că meciul se va rejuca, clubul Ajax a mai primit o amendă de 10.000 de euro și un meci acasă fără spectatori (doar în cazul în care clubul va recidiva în următorii doi ani), deoarece „lăncierii" au lăsat să intre pe teren o persoană care deja avea interdicție de acces pe Amsterdam Arena!

Pedeapsa este blândă în comparație cu ce s-a întâmplat în România, după partida Petrolul - Steaua, când un huligan a intrat pe gazon și l-a lovit pe Galamaz. Pentru acest incident, prahovenii au pierdut cu 0-3 la masa verde și au fost sancționați cu șase partide fără spectatori, dar ulterior s-a decis ca femeile și copiii să poată asista la meciuri. ■

Membrii familiei suporterului care a intrat pe teren susțin că primesc zilnic telefoane de amenințare din partea unor persoane necunoscute

2011, ANUL ÎN CARE A CĂZUT „MITUL MOURINHO"

Mihai MOLNAR
mihai.molnar@prosport.ro

Site-ul oficial al FIFA a trecut ieri în revistă cele mai importante momente ale anului 2011. Barcelona, Uruguay și Manchester United au fost marile câștigătoare ale anului ce stă să se încheie. Iată o parte din cele mai importante evenimente, „traduse" în numere.

98.943 de spectatori au trăit, în iulie, pe arena Azteca (Ciudad de Mexico), succesul gazdelor în fața Uruguayului, în finala CM U17!

178 de prezențe în națională Egiptului a atins, în noiembrie, Ahmed Hassan (36 de ani), devenind cel mai selecționat fotbalist din istorie, la egalitate cu goalkeeper-ul saudit Al Deayea (retras în 2006).

110 ani de prezențe consecutive în prima ligă argentiniană ale echipei River Plate s-au sfârșit în iunie, cu retrogradarea „Milionarilor".

108 goluri au reușit, împreună, Ronaldo și Messi, pentru Real și Barca. Portughezul a marcat 53 de goluri în 51 de meciuri, argentinianul - 55 în 57.

100 de ani au trecut între înființarea echipei norvegiene Molde și primul titlul câștigat în vară, cu Ole Gunnar Solskjaer la timonă.

57 de ani au trecut între al doilea și al treilea titlu de campioană a Franței al lui Lille.

29 de meciuri fără înfrângere au marcat marșul triumfal al celor de la Boca spre titlul de campioană a Argentinei. Boca e prima echipă, după 26 de campionate, care rămâne neînvinsă până la final.

23 de victorii, două egaluri și niciun eșec a fost bilanțul lui Porto, care în aprilie a devenit prima echipă, după Benfica (1972-1973), ce câștigă titlul fără înfrângere în Portugalia.

19 titluri (record), din care ultimul obținut în mai, au transformat-o pe Manchester United în cea mai titrată echipă din Anglia.

15 milioane de euro (record) a plătit în iunie Chelsea lui Porto pentru antrenorul Andre Villas-Boas. În mai, portughezul devenea cel mai tânăr tehnician ce câștiga un trofeu european, Liga Europa, la 33 de ani și 213 zile.

15 trofee Copa America (record) are în palmares Uruguay-ul, ultimul câștigat în iulie, după 3-0 în finala cu Paraguay.

150 de meciuri de invincibilitate pe teren propriu, în nouă ani, o lună și 10 zile, a fost recordul lui **Jose Mourinho (foto)**, doborât în aprilie, de Gijonul lui Preciado, care a reușit ce n-au putut alți 107 antrenori!

13 titluri (din 16 posibile) are Barcelona sub comanda lui Guardiola, ultimul câștigat chiar în această lună, CM al Cluburilor.

ABONEAZĂ-TE LA PROSPORT!

★ „cumpăr prosport" Prin SMS la 7533 (7€ fără tva) / 1 lună
★ Online: www.prosport.ro (VISA / MASTERCARD / VISA ELECTRON SAU MAESTRO)
★ Prin ordin de plată sau mandat poștal (vezi talonul »)
★ Acum abonamentele se pot plăti și la terminalele Zebrapay

Contravaloarea abonamentului se poate achita prin ordin de plată la orice bancă sau prin mandat poștal la orice oficiu poștal, în contul SC MEDIAFAX GROUP SA - RO43 INGB 0001 0081 9398 8920 deschis la ING BANK, sector 1, CUI: RO27189522. Prețul include TVA și taxele de distribuție. MEDIAFAX GROUP își asumă responsabilitatea trimiterii abonamentului către dumneavoastră. Eventualele erori în distribuție nu cad în sarcina noastră, dar trebuie semnalate imediat pe adresa **abonamente@mpg.ro.**

NUME ȘI PRENUME
ADRESA
TEL/FAX EMAIL

■ ProSport 1 lună 40 RON ■ ProSport 3 luni 95 RON ■ ProSport 6 luni 175 RON ■ ProSport 12 luni 340 RON

Completează talonul de mai sus, decupează-l și trimite-l împreună cu dovada plății pe adresa: Str. Aurel Vlaicu, nr. 62-66 - Departament Abonamente; prin fax: 0318.256.243 sau prin email: abonamente@mpg.ro. Abonamentele plătite până în data de 20 a lunii în curs, vor fi distribuite cu 1 a lunii următoare
■ Nu sunt de acord ca datele mele personale să fie incluse în baza de date cu cititorii produselor editate de MEDIAFAX GROUP, conform Legii 677/2001.

VOLEI

ÎNTĂRIRI PENTRU TOMIS ÎN CUPA CHALLENGE

Echipa masculină Tomis Constanța, calificată în 16-imile de finală ale Cupei Challenge, a primit întăriri de lot pentru meciurile din 2012. Oficialii clubului i-au transferat pe centrul sârb Mladen Bojovici, care a evoluat ultima dată la o formație din Grecia, și pe extrema braziliană Everaldo Felipe Frangiotti Castro Silva, care a jucat pentru argentinienii de la Catamarca Volley. Marinarii vor întâlni în Cupa Challenge pe Explorări Baia Mare, în 11 și 18 ianuarie. **(Mirela BASESCU)**

NATAȚIE

FLOREA DESCHIDE BAZIN LA MARE

Răzvan Florea, medaliat cu bronz la JO din 2004, își va deschide la Constanța un complex de înot. Acesta va cuprinde un bazin cu dimensiuni semiolimpice, patru culoare, un alt bazin pentru copii de 2-3 ani, două saune, vestiare, un magazin cu echipament sportiv și un bar pentru părinți. Lucrările vor începe în februarie și vor dura aproximativ doi ani, 200.000 de euro din totalul de 500.000 provenind din fonduri europene. (Mirela BASESCU)

BASCHET

PEKOVICI DĂ COȘURI PENTRU MUREȘ

Echipa masculină BC Mureș l-a transferat pe sârbul Miladin Pekovici, pe care speră să îl aibă în lot la reunirea programată în 4 ianuarie. Sârbul în vârstă de 28 de ani și 1.97 metri evoluează pe postul de extremă și a mai fost legitimat la echipele Partizan Belgrad (Serbia), EWE Oldenburg, Trier (ambele Germania), Keravnos (Cipru) și, ultima dată, la Proleter Naftagas Zrenjanin, din Serbia. El urmează să semneze contractul cu BC Mureș mâine. **(Marius HUȚU)**

BASCHET

MOLDOVEANU, 7 PUNCTE PENTRU TREVISO

Noul star al baschetului românesc, Vlad Moldoveanu, a evoluat ca titular în campionatul Italian, la Benetton Treviso, în deplasarea de la Canadian Solar Bologna, câștigată de gazde cu 74-61. Extrema de forță a naționalei a bifat 30 de minute în garnitura lui Sasha Djordjevic și a reușit 7 puncte (1x3) și 6 recuperări. Următorul meci e pe 30 decembrie, acasă, împotriva liderului Montepaschi.

12
este locul pe care se află Serena în clasamentul WTA. În 2011, ea a jucat finala la US Open și a câștigat trofeele la Toronto și Stanford

SERENA GOOGLE

Mezina familiei Williams a fost cea mai căutată sportivă pe Google în acest an, fostul lider mondial luându-le fața Mariei Șarapova și Carolinei Wozniacki

Foto: AFP

Mirela BASESCU
mirela.basescu@prosport.ro

Sfârșitul de an aduce cu sine tot felul de bilanțuri și ierarhii menite să redea pe scurt esența celor mai importante, dar și memorabile momente. Motorul de căutare Google a dat publicității topul celor mai căutate sportive în 2011, numărul accesărilor și nu performanțele reușite stând în spatele acestei listări.

Într-un an al marii reveniri, după o perioadă traumatizantă în care a suferit două operații la tendonul piciorului drept, a fost la un pas de moarte (diagnosticată cu embolism pulmonar) și a căzut, după 14 ani, în afara Top 100, Serena Williams (30 de ani) a dat lovitura și în spațiul virtual. Performanțele bifate în teren, aparițiile mondene, schimbul de mingi cu prima doamnă a Americii, Michelle Obama, au fost doar câteva dintre motivele care au propulsat-o, pentru al doilea an consecutiv, pe mezina familiei Williams în topul căutărilor pe Google.

VONN RUPE MONOTONIA

Cu 125 de milioane de accesări pe numele ei, Serena a învins-o clar pe Maria Șarapova, care a totalizat doar 54 de milioane, dar și pe Caroline Wozniacki, cu 37 de milioane. De altfel, jucătoarele de tenis domină topul accesărilor, nu mai puțin de 18 nume figurând în Top 30 al accesărilor. Prima sportivă care sparge monopolul sportului alb este schioarea americancă Lindsey Vonn, care ocupă locul 6, cu 22 de milioane de accesări. Lista mai cuprinde nume din fotbalul feminin, box, golf și atletism.

TOP 3

1 **SERENA WILLIAMS** 125.000.000 căutări
2 **MARIA ȘARAPOVA** 54.700.000 căutări
3 **CAROLINE WOZNIACKI** 37.200.000 căutări

GAME, SET ȘI MECI *Serena Williams a fost pentru al doilea an consecutiv cea mai căutată sportivă pe Google*

PRO SPORT Fondat 1997; ISSN 1453-3707
Tirajul ProSport este certificat de Biroul Român de Audit al Tirajelor
Tipar: coprint
Telefon: 031.825.1028; **Fax:** 031.825.1036
www.coprint.ro

Redactor-șef:	Dan Filoti	Fotbal intern:	Iulian Vâlvoiu	Director general:	Orlando Nicoară	Producție:	Rodica Ghenciu
Redactori-șefi adjuncți:	Florin Caramavrov, Lucian Lipovan	Reporteri speciali:	Alexandru Enciu	Director editorial:	Cristian Dimitriu	Distribuție:	Dan Apostolache
Senior editor:	Alin Buzărin	Ligi inferioare:	Daniel Remeș	Publisher:	Daniela Radu	Financiar:	Dana Cozac
Editorialist:	Matei Udrea	Fotbal extern:	Robert Vătafu	Marketing:	Daniela Șerban	HR:	Elena Șerban
		Sporturi:	Andru Nenciu	Cercetare:	Daniel Secarea	IT:	Codruța Sederias
		Foto:	Alexandru Hojda	Dezvoltare:	Cosmin Ghinea	Administrativ:	Sorin Cârciu
		Art director:	Alexandru Popescu	Prelucrare imagine:	Iulian Popa		
		Online:	Cosmin Boghiu	Foto:	Marius Smădu		
		Organizare:	Ionuț Tichieru				

Brand Manager:	Lucian Cotreanți	
Sales Manager:	Luiza Dobre	0318.256.317
	Vlad Florea	0318.256.234
Sales Manager Clienti Directi:	Florin Pleșea	0318.256.232
Traffic manager:	Marina Moraru	0318.256.240

Redacție: București, Str. Aurel Vlaicu, nr. 62-64. Telefon: 031.825.7300; Fax: 031.825.7385; **Abonamente:** 0318.256.242/244/332, Fax:0318.256.243
Trimiteți opiniile dumneavoastră la dialog@prosport.ro

UNIFICARE DE CENTURI LA BUCUREȘTI?

BOX / ROMÂNII L-AR PUTEA VEDEA DIN NOU ÎN RING, LIVE, PE CAMPIONUL MONDIAL IBF

Rudel Obreja lucrează la un proiect prin care Lucian Bute să lupte în vara anului viitor din nou în țară. „Totul e posibil", spune misterios președintele FR de Box

Foto: Răzvan LUPICĂ

Alexandru ENCIU
alexandru.enciu@prosport.ro

Lucian Bute (31 de ani) va avea aproape sigur trei meciuri în 2012. Unul dintre ele, cel din vară, s-ar putea desfășura la București dacă proiectul lansat de Rudel Obreja se va materializa.

Interbox și-a făcut planul pentru prima jumătate a anului viitor, cu două meciuri în contul vedetei grupării din Montreal, românul Lucian Bute. Unul în Canada și o revanșă în Marea Britanie cu nimeni altul decât finalistul turneului Super Six, Carl Froch. Toți agreează înțelegerea, însă Rudel Obreja se gândește că meciul al doilea ar putea să nu mai aibă loc. „Vorbim de box, unde orice este posibil. Dacă Lucian îl bate rău pe Froch în primul meci, credeți că va mai fi interesat cineva de o revanșă între cei doi? Cine ar mai cumpăra o astfel de confruntare?", se întreabă retoric președintele FR de Box.

Stieglitz are în palmares 42 de meciuri (40 de victorii și două egaluri)

STIEGLITZ ÎN VIZOR

Obreja are însă planul său. El a început demersurile pentru a-l aduce pe Lucian în vara anului viitor în România și crede că șansele sunt destul de mari. „Totul este posibil", susține președintele FRB. El poate lua meciul din vara anului viitor în urma unei înțelegeri financiare cu Interbox. Dacă Froch iese din discuție, iar Andre Ward continuă să-l ocolească pe Lucian, atunci campionul mondial IBF nu va avea prea multe variante la supermijlocie. Obreja se gândește să încerce astfel să perfecteze un meci între Mister KO și campionul mondial WBO, germanul Robert Stieglitz (30 de ani), care ar accepta poate mai degrabă să vină la București pentru o unificare de centură decât să meargă în Canada. ■

POLO / TRICOLORII, AMICALE LA ISTANBUL ÎNAINTE DE EURO
După meciul cu Turcia, din 5 ianuarie, contând pentru preliminariile Ligii Mondiale, naționala României va rămâne la Istanbul. Elevii selecționerului Istvan Kovacs vor participa la un turneu amical alături de reprezentativele Olandei, Macedoniei și Turciei, ultimul test înaintea Campionatului European de la Eindhoven (16-29 ianuarie). Cosmin Radu și colegii lui își pot rezerva din Olanda biletul spre turneul de calificare la JO – Edmonton (1-8 aprilie).

HANDBAL / JOLIDON CLUJ ȘI-A ÎNCHIS POARTA
Vicecampioana României la handbal feminin, „U" Jolidon Cluj, a anunțat, ieri, perfectarea unui contract cu portarul Ionica Munteanu, care a evoluat ultima dată la Oțelul Galați. „Este o jucătoare experimentată și sperăm că va aduce un plus la echipă prin venirea ei", a declarat Cosmin Sălăjan, directorul sportiv al echipei. Munteanu a semnat un contract valabil până la finalul sezonului, cu opțiune de prelungire pe încă unul. **(Marius HUȚU)**

RUGBY / TIMIȘOARA ARE ANTRENOR CELEBRU

RCM Timișoara îl va avea de la începutul lui 2012 ca antrenor pe sud-africanul Chester Williams. Antrenorul în vârstă de 41 de ani, care va sosi în Banat pe 23 ianuarie, a semnat un contract pe doi ani cu gruparea de pe Bega. Cel poreclit The Black Pearl, a fost singurul jucător de culoare din echipa care a câștigat Cupa Mondială din 1995, fiind considerat liantul dintre Springboks și președintele Nelson Mandela într-un moment în care țara purta încă însemnele apartheidului. **(Mirela BASESCU)**

HOCHEI / MILITARII „BAT" TOT
Steaua Rangers e pe val. După ce, în urmă cu o săptămână, câștigau Cupa României în fața echipei Corona Brașov, steliștii i-au mai învins încă o dată pe brașoveni, însă în Liga Mol, cu 5-3 (2-3, 2-0, 1-0). Elevii lui Nelu Alexe au revenit de la 3-1, adjudecându-și partida prin golurile lui Martin Persson și Anton Poznik. În clasamentul Mol, pe primul loc se află HSC Csikszereda, cu 66 puncte, urmată de Dab, cu 60puncte, și Miskolci, cu 46 puncte. Brașovul ocupă locul 4 cu 44 de puncte și Steaua penultimul loc, 7, cu 33 de puncte. **(Mirela BASESCU)**

FĂ-ȚI ECHIPĂ ÎN LIGA PROSPORT!
Intră pe www.ligaprosport.ro, alege-ți echipa și jucătorii și fii cel mai tare manager!
Câștigă 10.000 EURO!
- Alege primul „11" și cea mai bună tactică pentru echipa ta, apoi fă schimbări în timpul meciurilor pentru a conserva scorul sau pentru a întoarce rezultatul.
- la decizii în timp real, transferă jucători, joacă meciuri oficiale sau partide amicale cu prietenii tăi și rezolvă toate problemele clubului tău de fotbal!
- Antrenează-ți zilnic echipa și asigură-te că ai bugetul necesar pentru transferuri, salariile jucătorilor, chiria stadionului și multe altele.
- Caută în fiecare ProSport de luni și vineri seria unică și adună bani ca să rezolvi problemele echipei tale! Primele 5 serii folosite zilnic îți aduc câte 1.500 de bani virtuali, iar următoarele câte 100.

LIGA PRO SPORT
Intră în Liga ProSport și câștigă 1.000 RON pe săptămână sau marele premiu de 10.000 de EURO!
ATENȚIE! Seriile unice sunt valide o săptămână de la data apariției în ziar.
CAUTĂ ÎN FIECARE VINERI ȘI LUNI ÎN PROSPORT SERIA UNICĂ
REGULILE JOCULUI SUNT DISPONIBILE PE WWW.LIGAPROSPORT.RO

Sorana Cîrstea va participa de pe 2 ianuarie la Turneul de la Auckland (Noua Zeelandă)

STRONG SORANA

Îmi doresc să am un an cât mai bun și să urc în topul WTA cât mai sus
Sorana Cîrstea, 60 WTA

WTA a inclus-o pe Sorana Cîrstea într-o campanie a jucătoarelor care îmbină valoarea și stilul

Andru NENCIU
andru.nenciu@prosport.ro

Sorana Cîrstea închide bucla lui 2011 punctând la impresie artistică. WTA a implementat o campanie globală de marketing, clădită pe melanjul seducător de grație și sportivitate, trăsături, care în opinia realizatorilor, ar fi definitorii pentru jucătoarele alese.

În plasa de stele aruncată pe prima pagină a siteului de profil a intrat și Sorana, situată în prezent pe locul 60 al ierarhiei mondiale, după forcingul demarat abia în a doua parte a anului. Astfel, sfert-finalista de la Roland Garros (2009) a fost cooptată de „organizatori" în platforma pe care s-a clădit inedita campanie, iar capitalul de popularitate al româncei poate spori cosiderabil. Ce formă a luat episodul de Sărbători al ofensivei „Strong is beautiful"?

CLUB SELECT

Ei bine, prin mintea celor de la WTA a străfulgerat ideea potrivit căreia fanii tenisului feminin ar trebui să-și aibă favorita aproape. Foarte aproape! În dormitor, în living, în bucătărie, în baie, în geantă, pe biroul de la serviciu, în bagajul de mână sau pe smartphone. Totul sub forma unui wallpaper, descedentul posterelor care le înfățișau pe Sabatini, Capriati sau Hingis. Avantajul prezentului? Doritorii le pot avea pe Ana Ivanovici, Kim Clijsters sau Caroline Wozniacki la cea mai bună rezoluție și în mărimi diferite, imaginile pliându-se pe orice dimensiune de ecran. Nu vă rămâne decât să încercați, accesând www.wtatour.com. ■

Sorana e a patra româncă în topul WTA, după Monica Niculescu (30), Irina Begu (40) și Simona Halep (47)

PUBLICITATE

Tarif normal 5 eurocenți credit /SMS pentru 722. Sunt 3000 de premii de colecție pe zi. Ofertă valabilă până la 31 decembrie 2011. Regulament pe www.vodafone.ro/cadou

Biblioteca Județeană
MUREȘ
TÂRGU MUREȘ